



AI ENERGY PUBLIC COMPANY LIMITED

บริษัท เอไอ เอนเนอร์จี จำกัด (มหาชน)
(ฉบับที่สำนักงาน กสท. สั่งให้แก้ไข)

ANNUAL REPORT

2015

รายงานประจำปี 2558

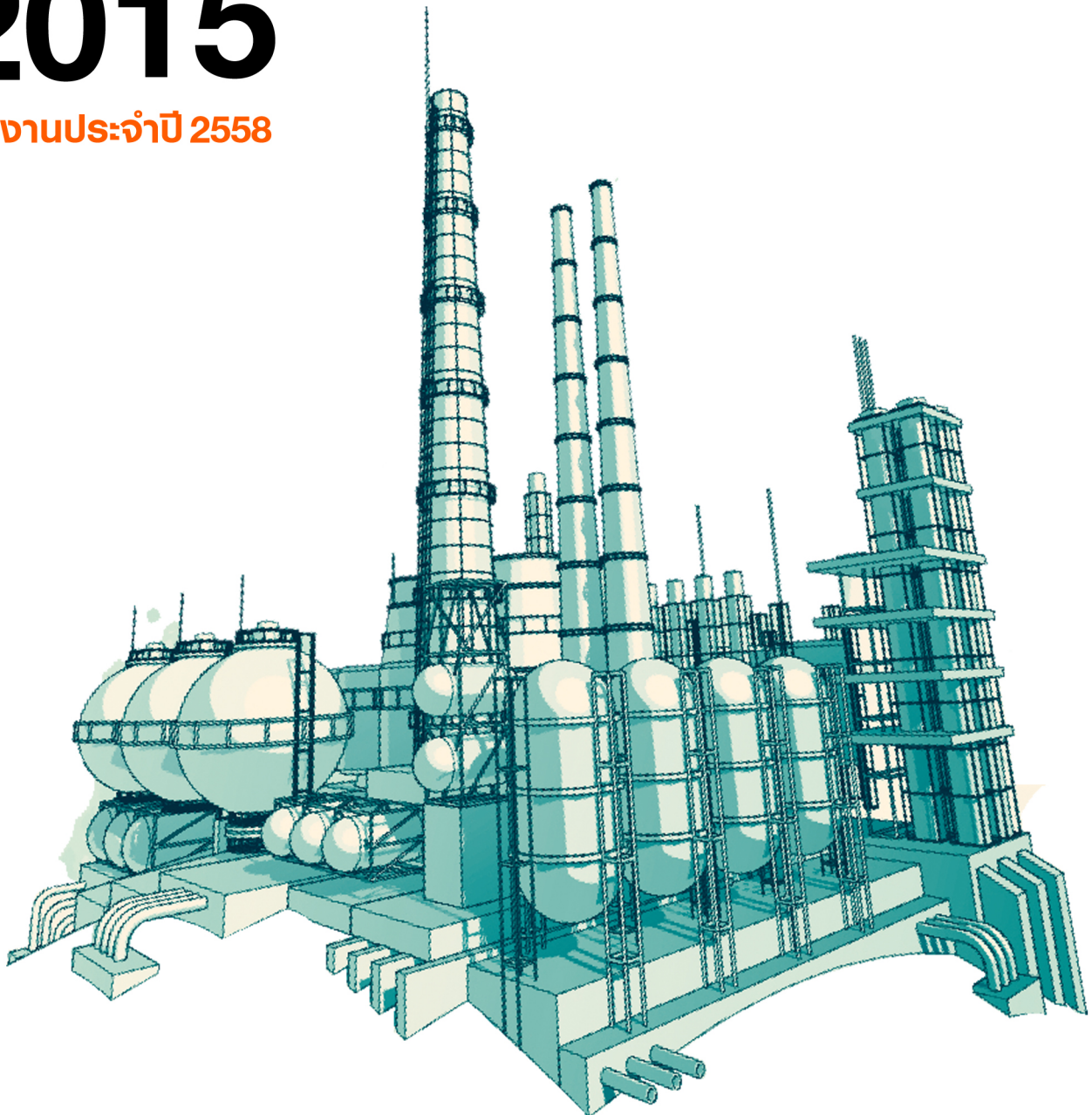

“

บริษัทมุ่งมั่นที่จะเป็นผู้ผลิตน้ำมันไบโอดีเซล และน้ำมันปาล์มโอเลอิน จากน้ำมันปาล์มดิบคุณภาพดี เพื่อให้ได้ผลิตภัณฑ์ที่มีคุณภาพเป็นไปตามมาตรฐาน โดยเน้นประโยชน์ของผู้บริโภคสินค้าเป็นหลัก ซึ่งการผลิตและจำหน่ายน้ำมันไบโอดีเซลถือเป็นส่วนหนึ่งที่ช่วยผลักดันให้เกิดการใช้พลังงานทดแทนอย่างมีประสิทธิภาพควบคู่ไปกับการคำนึงถึงคุณภาพและบริการที่ดีที่จะมอบสู่สังคม เพื่อสร้างความไว้วางใจให้กับผู้บริโภค คู่ค้า พนักงาน และผู้ถือหุ้น อันจะนำไปสู่การเจริญเติบโตของเศรษฐกิจและสังคมอย่างยั่งยืน

”

กลุ่มธุรกิจ

ธุรกิจพลังงานทดแทนและน้ำมันพืช



บริษัท เอไอ เอนเนอร์จี จำกัด (มหาชน)

ผู้ผลิตและจำหน่ายพลังงานทดแทนน้ำมันไบโอดีเซล (Biodiesel : B100) ซึ่งผลิตจากน้ำมันปาล์มดิบ ที่มีขนาดใหญ่ ด้วยระบบการกลั่นและผลิตที่เป็นระบบต่อเนื่องและเป็นมิตรกับสิ่งแวดล้อม น้ำมันไบโอดีเซลสามารถนำมาทดแทนน้ำมันดีเซลที่ใช้ในระบบขนส่ง ประโยชน์ที่ได้รับจากการใช้น้ำมันไบโอดีเซล คือลดการนำเข้าน้ำมันดิบจากต่างประเทศ ช่วยพัฒนาเศรษฐกิจ ลดมลภาวะ และยืดอายุของเครื่องยนต์ และโรงกลั่นน้ำมันพืช ตราพาลิมา ด้วยกำลังการผลิต 1,150 ตันน้ำมันปาล์มดิบต่อวัน สำหรับการจำหน่ายภายในประเทศและส่งออกไปยังต่างประเทศ

ธุรกิจขนส่ง



บริษัท เอไอ โลจิสติกส์ จำกัด

ผู้ให้บริการขนส่งสินค้าทางชายฝั่งทะเลโดยเรือขนส่งสินค้า มีความชำนาญในการขนส่งน้ำมันเครื่อง น้ำมันปาล์มดิบ น้ำมันเชื้อเพลิง และน้ำมันปาล์มด้วยเรือที่ให้บริการมีอุปกรณ์ทำความร้อนให้กับสินค้าในระหว่างการขนส่งสินค้า

ธุรกิจคลังน้ำมันและท่าเรือ



บริษัท เอไอ พอร์ตส์ แอนด์ เทอร์มินัลส์ จำกัด

ผู้ให้บริการจัดเก็บน้ำมันปาล์ม น้ำมันเชื้อเพลิง น้ำมันหล่อลื่นและท่าเทียบเรือ พร้อมอุปกรณ์ทำความร้อนให้กับสินค้าที่จัดเก็บ ท่าเทียบเรือสามารถรองรับเรือขนส่งขนาด 5,000 ตัน มีให้บริการที่จังหวัดชุมพรและจังหวัดสมุทรสาคร

สารบัญ

- 5 นโยบายและภาพรวมการประกอบธุรกิจ
- 7 รายงานจากประธานกรรมการ
- 8 ลักษณะการประกอบธุรกิจ
- 18 ปัจจัยความเสี่ยง
- 24 ข้อมูลทั่วไปและข้อมูลสำคัญอื่น
- 27 โครงสร้างการถือหุ้น
- 28 นโยบายการจ่ายเงินปันผล
- 29 โครงสร้างการจัดการ
- 53 การกำกับดูแลกิจการที่ดี
 - ▶ สิทธิของผู้ถือหุ้น
 - ▶ บทบาทของผู้มีส่วนได้เสีย
 - ▶ การเปิดเผยข้อมูลและความโปร่งใส
 - ▶ จริยธรรมทางธุรกิจ
 - ▶ ระบบการควบคุมและการตรวจสอบภายใน
 - ▶ ความรับผิดชอบต่อคณะกรรมการ
 - ▶ ความสัมพันธ์กับผู้ลงทุน
 - ▶ นโยบายการต่อต้านการคอร์รัปชัน
- 65 ความรับผิดชอบต่อสังคม
- 72 การควบคุมภายในและการบริหารจัดการความเสี่ยง
- 78 รายการระหว่างกัน
- 84 ข้อมูลทางการเงินที่สำคัญ
- 90 คำอธิบายและการวิเคราะห์ฐานะการเงินและผลการดำเนินงาน
- 106 รายงานความรับผิดชอบต่อคณะกรรมการบริษัทต่อรายงานทางการเงิน
- 107 รายงานคณะกรรมการตรวจสอบ
- 109 รายงานของผู้ตรวจสอบบัญชี
- 111 งบการเงิน และหมายเหตุประกอบงบการเงิน

นโยบายและภาพรวมการประกอบธุรกิจ



รวมถึงจำหน่ายผลิตภัณฑ์ซึ่งเป็นผลพลอยได้จากกระบวนการผลิต ได้แก่ กรดไขมันปาล์ม (Palm Fatty Acid Distillate : PFAD) ไขมันปาล์มบริสุทธิ์ (Refined Bleached Deodorized Palm Stearin : RBD Palm Stearin) และกลีเซอริน (Crude Glycerine) เพื่อนำไปใช้ในอุตสาหกรรมต่อเนื่องต่างๆ อาทิ สบู่ ครีมเทียม เครื่องสำอาง รวมถึงนำกลับมาใช้เป็นวัตถุดิบในการผลิตน้ำมันไบโอดีเซล นอกจากนี้ บริษัทยังมีรายได้จากการรับจ้างผลิต ซึ่งเกิดจากการให้บริการกลั่นน้ำมันปาล์มดิบให้กับผู้ประกอบการในธุรกิจปิโตรเลียมอีกด้วย ทั้งนี้ น้ำมันปาล์มดิบที่บริษัทนำมาใช้ในกระบวนการผลิตสินค้าเพื่อจำหน่ายต้องผ่านการคัดสรรคุณภาพเป็นอย่างดี ด้วยการคัดเลือกผู้จำหน่ายน้ำมันปาล์มดิบที่สกัดน้ำมันจากผลปาล์มคุณภาพเยี่ยม เพื่อนำมาผ่านกระบวนการกลั่นด้วยระบบสุญญากาศ เพื่อให้ได้ผลิตภัณฑ์ที่มีคุณภาพและเป็นไปตามมาตรฐานที่หน่วยงานราชการกำหนด

บริษัท เอไอ เอนเนอร์จี จำกัด (มหาชน) (“บริษัท” หรือ “AIE”) จัดทะเบียนก่อตั้งบริษัทเมื่อวันที่ 4 ตุลาคม 2549 ด้วยทุนจดทะเบียนเริ่มต้นเท่ากับ 300,000,000 บาท แบ่งเป็นหุ้นสามัญจำนวน 30,000,000 หุ้น มูลค่าที่ตราไว้หุ้นละ 10 บาท ทุนชำระแล้ว 300,000,000 บาท โดยบริษัท เอเชียเอ็น อินซูเลเตอร์ จำกัด (มหาชน) (“AI”) ในฐานะบริษัทแม่ ได้เล็งเห็นถึงศักยภาพในการเติบโตของธุรกิจพลังงานทดแทนจึงได้จัดตั้งบริษัทขึ้น โดย AI เข้าถือหุ้นในสัดส่วนร้อยละ 75 ของทุนจดทะเบียนบริษัทในขณะนั้น และได้ลงทุนเข้าซื้อทรัพย์สินที่ใช้ในการดำเนินธุรกิจผลิตและจำหน่ายผลิตภัณฑ์น้ำมันปาล์มโอเลอินจากผู้ประกอบการรายหนึ่ง โดยบริษัทเข้าซื้อทรัพย์สินทั้งหมดที่ใช้ในการดำเนินธุรกิจของกิจการดังกล่าว ได้แก่ ที่ดิน อาคารสำนักงาน โรงงาน เครื่องจักรอุปกรณ์ เครื่องมือเครื่องใช้ ยานพาหนะ ฯลฯ และทรัพย์สินอื่นๆ ที่ใช้ในการดำเนินธุรกิจแล้ว บริษัทยังได้รับสิทธิในตราสินค้า “พาล์มลา” เพื่อใช้เป็นตราสินค้าสำหรับการจำหน่ายผลิตภัณฑ์น้ำมันปาล์มโอเลอินจนถึงปัจจุบัน

บริษัทมีวัตถุประสงค์ในการดำเนินธุรกิจเพื่อผลิตและจำหน่ายพลังงานทดแทนน้ำมันไบโอดีเซล (Biodiesel : B100) ซึ่งผลิตจากน้ำมันปาล์มดิบ (Crude Palm Oil : CPO) นอกเหนือจากดีเซลที่ผลิตจากปิโตรเลียม ด้วยระบบการกลั่นและผลิตที่เป็นระบบต่อเนื่อง และเป็นมิตรกับสิ่งแวดล้อม รวมถึงผลิตและจำหน่ายน้ำมันปาล์มโอเลอินผ่านกรรมวิธี (Refined Bleached Deodorized Palm Olein : RBD Palm Olein) ภายใต้ตราสินค้า “พาล์มลา” และจำหน่ายวัตถุดิบ ได้แก่ น้ำมันปาล์มดิบ และน้ำมันปาล์มบริสุทธิ์ไม่แยกไข (Refined Bleached Deodorized Palm Oil : RBD Palm Oil)

บริษัทมีเป้าหมายในการดำเนินธุรกิจ โดยมุ่งมั่นที่จะเป็นผู้ผลิตน้ำมันไบโอดีเซล และน้ำมันบริโกล (น้ำมันปาล์มโอเลอิน) จากน้ำมันปาล์มดิบคุณภาพดี เพื่อให้ได้ผลิตภัณฑ์ที่มีคุณสมบัติและคุณภาพเป็นไปตามมาตรฐาน โดยเน้นประโยชน์ของผู้บริโภคสินค้าเป็นหลัก ซึ่งการผลิตและจำหน่ายน้ำมันไบโอดีเซล ถือเป็นส่วนหนึ่งที่ช่วยผลักดันให้เกิดการใช้พลังงานทดแทนอย่างมีประสิทธิภาพ นอกจากนี้ บริษัทยังให้ความสำคัญกับการสร้างองค์กรที่มีความรับผิดชอบต่อสังคมและสิ่งแวดล้อม โดยส่งเสริมการสร้างและใช้พลังงานที่ก่อให้เกิดความยั่งยืนทางทรัพยากรธรรมชาติ ควบคู่ไปกับการคำนึงถึงคุณภาพและบริการที่ดีที่จะมอบสู่สังคม เพื่อสร้างความไว้วางใจให้กับผู้บริโภค คู่ค้า พนักงาน และผู้ถือหุ้น อันจะนำไปสู่การเจริญเติบโตของเศรษฐกิจและสังคมอย่างยั่งยืน

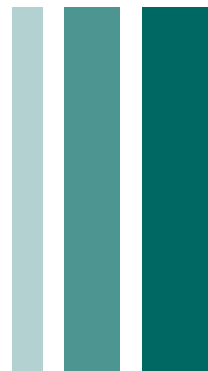

โครงสร้างกลุ่มบริษัท

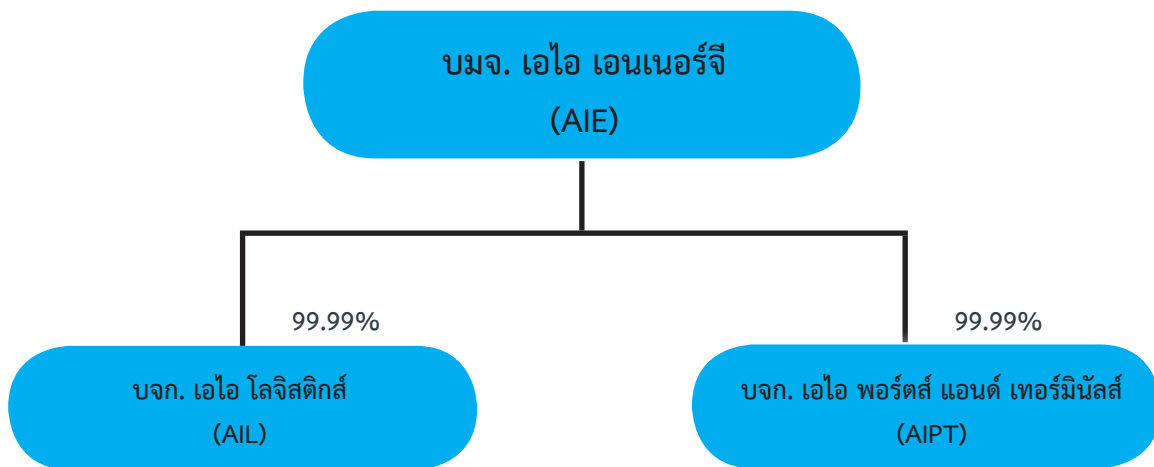

บริษัท เอไอ โลจิสติกส์ จำกัด (AIL)

ก่อตั้งขึ้นเมื่อเดือนกุมภาพันธ์ พ.ศ. 2549 มีทุนจดทะเบียนจำนวนทั้งสิ้น 209 ล้านบาท โดยบริษัท เอไอ เอนเนอร์จี จำกัด (มหาชน) ถือหุ้นในสัดส่วนร้อยละ 99.99 มีวัตถุประสงค์เพื่อประกอบธุรกิจให้บริการขนส่งสินค้าทางทะเลโดย AIL มีเรือขนส่งคุณภาพสูงให้บริการรวม 2 ลำคือ “เรือธารีรัตนา 1” และ “เรือธารีรัตนา 3” โดย AIL ได้รับใบแจ้งเป็นผู้ขนส่งน้ำมันเชื้อเพลิงตามมาตรา 12 แห่งพระราชบัญญัติการค้า น้ำมันเชื้อเพลิง พ.ศ. 2543 จากกรมธุรกิจพลังงาน กระทรวงพลังงาน และได้รับสิทธิในบัตรส่งเสริมการลงทุน จากคณะกรรมการส่งเสริมการลงทุน (BOI) ในกิจการเรือขนส่งทางทะเล

รวมทั้งได้รับใบรับรองระบบบริหารงานคุณภาพ (ISO 9001) จากสถาบันรับรองมาตรฐานไอเอสโอ สำหรับการบริการขนส่งสินค้าทางเรือโดยวิธีการจัดจ้างผู้บริหารการเดินทางเรือ ซึ่งเรือของบริษัททุกลำได้รับใบอนุญาตใช้เรือจากกรมการขนส่งทางน้ำและพาณิชยนาวี สำหรับการขนส่งน้ำมัน โดยบริษัทสามารถให้บริการขนส่งน้ำมันเชื้อเพลิง น้ำมันปาล์มดิบ และน้ำมันปาล์มกลั่นบริสุทธิ์ให้กับลูกค้าทั้งในและระหว่างประเทศ ซึ่งปัจจุบัน AIL ให้บริการขนส่งน้ำมันปาล์มดิบให้กับบริษัท

บริษัท เอไอ พอร์ตส์ & เทอร์มินัลส์ จำกัด (AIPT)

ก่อตั้งขึ้นเมื่อ เดือนเมษายน พ.ศ. 2550 มีทุนจดทะเบียนจำนวนทั้งสิ้น 460 ล้านบาท โดย บริษัท เอไอ เอนเนอร์จี จำกัด (มหาชน) ถือหุ้นในสัดส่วนร้อยละ 99.99 มีวัตถุประสงค์เพื่อประกอบธุรกิจให้บริการท่าเทียบเรือและคลังน้ำมันเชื้อเพลิง และโรงน้ำแข็งสำหรับอุตสาหกรรมอาหาร โดย AIPT มีสถานะเป็นบริษัทย่อยของบริษัท ซึ่ง AIPT มีท่าเทียบเรือน้ำลึกและคลังน้ำมันเชื้อเพลิง 2 แห่ง ตั้งอยู่ที่ตำบลท่าฉลอม อำเภอเมืองสมุทรสาคร จังหวัดสมุทรสาคร และอำเภอเมืองชุมพร จังหวัดชุมพร ซึ่งท่าเทียบเรือทั้งสองแห่งมีคลังน้ำมันที่ให้บริการจัดเก็บน้ำมันเชื้อเพลิง น้ำมันปาล์มดิบ และน้ำมันปาล์มกลั่นบริสุทธิ์ โดยมีความสามารถในการกักเก็บน้ำมันรวมทั้งสิ้นเท่ากับ 30,000 ตัน หรือประมาณ 33,186,000 ลิตร แบ่งเป็นคลังเก็บน้ำมันที่อำเภอเมืองชุมพร จังหวัดชุมพร จำนวน 10 แห่ง

มีขนาดความจุรวมเท่ากับ 20,000 ตัน หรือประมาณ 22,124,000 ลิตร ตำบลท่าฉลอม จังหวัดสมุทรสาคร จำนวน 5 แห่ง มีขนาดความจุรวมเท่ากับ 10,000 ตัน หรือประมาณ 11,062,000 ลิตร โดยคลังน้ำมันของ AIPT ที่จังหวัดชุมพร ถือเป็นคลังน้ำมันที่มีข้อได้เปรียบทางภูมิศาสตร์มากที่สุดแห่งหนึ่ง กล่าวคือ เป็นคลังน้ำมันแห่งสุดท้ายที่มีทำเลที่ตั้งซึ่งเอื้อต่อการขนส่งเชื้อเพลิงทั้งทางบกและทางทะเล โดยเรือขนส่งสินค้าสามารถเทียบเรือที่ท่าเทียบเรือกลางทะเล (Jetty) ของ AIPT ที่สามารถรองรับเรือได้คราวละ 2 ลำ โดย Jetty ดังกล่าวตั้งอยู่ห่างจากชายฝั่งเพียงประมาณ 1 กิโลเมตร และด้วยระยะทางที่ไม่ห่างจากชายฝั่งมากนัก จึงช่วยให้ผู้เข้าใช้บริการลดระยะเวลาในการขนถ่ายสินค้าเข้า-ออกจากเรือ

รายงานจากประธานกรรมการ

ปี 2558 ถือได้ว่าเป็นปีที่ AIE ต้องเผชิญกับความท้าทายท่ามกลางการชะลอตัวของเศรษฐกิจภายในประเทศและความผันผวนของราคาวัตถุดิบหลัก (น้ำมันปาล์มดิบ) โดยในปีนี้บริษัทฯเรามีรายได้รวมทั้ง 3,533,439,784 บาท ซึ่งลดลงเมื่อเปรียบเทียบกับผลประกอบการของปีที่แล้ว และมีผลประกอบการขาดทุนสุทธิสำหรับปี 2558 จำนวน 82,530,064 บาท เนื่องจากเครื่องจักรในกระบวนการผลิตน้ำมันไบโอดีเซลของบริษัทฯ ขัดข้องจึงส่งผลให้บริษัทฯมีอัตราสูญเสียของผลผลิตในกระบวนการผลิตที่สูงกว่าปกติส่งผลให้บริษัทฯรับรู้ต้นทุนต่อหน่วยผลิตที่สูงขึ้น ในช่วงไตรมาสที่ 1 - 2 แต่อย่างไรก็ตาม บริษัทฯได้ทราบถึงสาเหตุและได้ปรับปรุงกระบวนการผลิตน้ำมันไบโอดีเซลเพื่อแก้ปัญหาอัตราสูญเสียของผลผลิตที่เพิ่มขึ้นดังกล่าวเรียบร้อยแล้วในช่วงต้นไตรมาสที่ 3 โดยจะเห็นได้ว่าการดำเนินงานของบริษัทฯปรับตัวดีขึ้นในช่วง 2 ไตรมาสสุดท้ายของปี 2558 นอกจากนี้ ในปี 2558 บริษัทฯลงทุนในโครงการหลักๆแล้วเสร็จ คาดว่าจะทำให้บริษัทฯมีต้นทุนในการผลิตสินค้าที่ลดลงอย่างมีนัยสำคัญ และคาดว่าจะสามารถส่งผลอย่างต่อเนื่องในปี 2559

ในนามของคณะกรรมการกลุ่มบริษัท เอไอ เอนเนอร์จี จำกัด (มหาชน) ผมขอถือโอกาสนี้ขอบพระคุณท่านผู้ถือหุ้น ลูกค้า และพันธมิตรทางธุรกิจ ที่มอบความไว้วางใจและให้การสนับสนุนกิจการของบริษัทฯ ด้วยดีตลอดมา ตลอดจนฝ่ายบริหารและพนักงานทุกระดับที่ร่วมกันปฏิบัติหน้าที่ด้วยความวิริยะอุตสาหะอย่างต่อเนื่องตลอดปี 2558 คือพลังสำคัญที่ทำให้บริษัทฯมีความพร้อมและสามารถก้าวข้ามอุปสรรคและความท้าทายต่าง ๆ ที่ผ่านมาในแต่ละปี และมีความมุ่งมั่นในการดำเนินธุรกิจอย่างมีจริยธรรม พร้อมไปกับการพัฒนาคุณภาพชีวิตและสิ่งแวดล้อม

ผมหวังเป็นอย่างยิ่งว่า จะยังคงได้รับความไว้วางใจ และการสนับสนุนจากทุกท่านด้วยดีเช่นนี้ตลอดไป ด้วยแรงสนับสนุนของทุกท่านผมเชื่อมั่นว่าจะทำให้บริษัทฯมีความมั่นคงและสามารถดำเนินกิจการและสร้างสรรค์สิ่งที่ดีจากโอกาสที่ได้รับในปีต่อไป



นายณรงค์ ธารรัตน์วิบูลย์
ประธานกรรมการ

ลักษณะการประกอบธุรกิจ

บริษัทมีการดำเนินงานที่สำคัญในช่วงที่ผ่านมา ดังต่อไปนี้

2549 >>

จดทะเบียนก่อตั้งบริษัทเมื่อวันที่ 4 ตุลาคม 2549 ด้วย ทุนจดทะเบียนเริ่มต้นเท่ากับ 300,000,000 บาท แบ่งออกเป็นหุ้นสามัญจำนวน 30,000,000 หุ้น มูลค่าที่ตราไว้หุ้นละ 10 บาท ทุนชำระแล้ว 300,000,000 บาทโดยบริษัท เอเชียัน อินซูเลเตอร์ จำกัด (มหาชน) (AI) ถือหุ้นในสัดส่วนร้อยละ 75 ของทุนจดทะเบียนบริษัท

บริษัทฯ เข้าซื้อทรัพย์สินจากผู้ผลิตและจำหน่ายน้ำมันปาล์มโอเลอินรายหนึ่ง เพื่อดำเนินธุรกิจผลิตและจำหน่ายน้ำมันไบโอดีเซล ให้แก่กลุ่มผู้ค้าน้ำมันตามมาตรา 7 แห่งพระราชบัญญัติการค้าน้ำมันเชื้อเพลิง พ.ศ. 2543 และผลิตและจำหน่ายน้ำมันปาล์มโอเลอิน ภายใต้ตราสินค้า “พาโมลา” โดยมีกำลังการผลิตเท่ากับ 300 ตันน้ำมันปาล์มดิบต่อวัน

2550 >>

บริษัทฯ มีการจัดโครงสร้างผู้ถือหุ้น โดย AI ได้เข้าซื้อหุ้นจากผู้ถือหุ้นเดิมจำนวน 1 ราย จึงทำให้ AI มีสัดส่วนการถือหุ้นในบริษัทเพิ่มขึ้นจากร้อยละ 75 เป็นร้อยละ 81 ของทุนจดทะเบียนบริษัทในขณะนั้น

วันที่ 2 เมษายน 2550 บริษัทฯ ได้รับอนุญาตเป็นผู้ค้าน้ำมันตามมาตรา 10 แห่งพระราชบัญญัติการค้าน้ำมันเชื้อเพลิง พ.ศ. 2543 จากกระทรวงพลังงาน

2551 >>

บริษัทฯ ได้รับอนุญาตจากสำนักงานคณะกรรมการกลางอิสลามแห่งประเทศไทย ให้ใช้เครื่องหมายรับรองฮาลาล (HALAL) สำหรับน้ำมันปาล์มโอเลอินผ่านกรรมวิธี ตรา พาโมลา, ไขมันปาล์มบริสุทธิ์, น้ำมันเมล็ดในน้ำมันปาล์มกึ่งบริสุทธิ์, น้ำมันปาล์มผ่านกรรมวิธี, กรดไขมันจากเมล็ดในปาล์ม, กรดไขมันปาล์ม และกลีเซอริน

2552 >>

บริษัทฯมีการจัดโครงสร้างผู้ถือหุ้น โดย AI ได้เข้าซื้อหุ้นจากผู้ถือหุ้นเดิมจำนวน 1 ราย ซึ่งทำให้ AI มีสัดส่วนการถือหุ้นในบริษัทเพิ่มขึ้นจากร้อยละ 81.00 เป็นร้อยละ 82.00 ของทุนจดทะเบียนบริษัทในขณะนั้น

บริษัทฯได้รับการรับรองระบบบริหารงานคุณภาพตามมาตรฐาน ISO 9001:2008 สำหรับการผลิตน้ำมันปาล์มผ่านกรรมวิธีและน้ำมันปาล์มโอเลอินผ่านกรรมวิธี และการผลิตน้ำมันไบโอดีเซล จากสถาบันรับรองมาตรฐานไอเอสโอ (สรอ.)

บริษัทฯได้รับการรับรองระบบการวิเคราะห์อันตรายและจุดวิกฤติที่ต้องควบคุมในการผลิตอาหาร (HACCP) สำหรับการผลิตน้ำมันปาล์มผ่านกรรมวิธี และน้ำมันปาล์มโอเลอินผ่านกรรมวิธี จากสถาบันรับรองมาตรฐานไอเอสโอ (สรอ.)

บริษัทฯได้รับการรับรองระบบการจัดการสุขลักษณะที่ดีในสถานประกอบการ (GMP) สำหรับการผลิตน้ำมันปาล์มผ่านกรรมวิธีและน้ำมันปาล์มโอเลอินผ่านกรรมวิธีจากสถาบันรับรองมาตรฐานไอเอสโอ

บริษัทฯได้รับการรับรองโคเชอร์มาตรฐานอาหารยิว (Kosher) สำหรับน้ำมันปาล์มกึ่งบริสุทธิ์ น้ำมันเมล็ดในปาล์มกึ่งบริสุทธิ์น้ำมันปาล์มโอเลอินผ่านกรรมวิธี ไขมันปาล์มบริสุทธิ์ กรดไขมันเมล็ดในปาล์ม กรดไขมันปาล์ม และกลีเซอริน จากบริษัทไทย คาซรุส เซอร์วิส จำกัด ซึ่งให้บริการตรวจสอบคุณสมบัติอาหารของชาวยิว

2553 >>

บริษัทฯมีการจัดโครงสร้างผู้ถือหุ้น โดย AI ได้เข้าซื้อหุ้นจากผู้ถือหุ้นเดิมจำนวน 2 ราย ซึ่งทำให้ AI มีสัดส่วนการถือหุ้นในบริษัทเพิ่มขึ้นจากร้อยละ 82.00 เป็นร้อยละ 92.00 ของทุนจดทะเบียนบริษัทในขณะนั้น

วันที่ 4 สิงหาคม 2553 ที่ประชุมวิสามัญผู้ถือหุ้น มีมติพิเศษเพิ่มทุนจดทะเบียนของบริษัทฯจาก 300,000,000 บาท เป็น 370,000,000 บาท โดยการออกหุ้นสามัญเพิ่มทุนเพื่อจำหน่ายให้กับผู้ถือหุ้นเดิมตามสัดส่วนจำนวน 7,000,000 หุ้น

มูลค่าที่ตราไว้หุ้นละ 10 บาทและมีมติลงทุนก่อสร้างหอกลั่นน้ำมัน ปาล์มดิบ (หอกลั่น 2) ซึ่งมีกำลังการผลิตเท่ากับ 800 ตันน้ำมันปาล์มดิบต่อวัน ทั้งนี้ ภายหลังจากออกหุ้นสามัญเพิ่มทุนดังกล่าว ทำให้ AI มีสัดส่วนการถือหุ้นในบริษัทเพิ่มขึ้นจากร้อยละ 92.00 เท่ากับร้อยละ 93.14 ของทุนจดทะเบียนบริษัทในขณะนั้น

บริษัทฯ ได้รับบัตรส่งเสริมการลงทุนจากสำนักงานคณะกรรมการส่งเสริมการลงทุน (BOI) สำหรับการผลิตไบโอดีเซล ซึ่งกลุ่มกิจการเกี่ยวกับการประหยัดพลังงานและพลังงานทดแทน ประเภท 1.18 กิจการผลิตแอลกอฮอล์หรือเชื้อเพลิงจากผลผลิตการเกษตร รวมทั้งเศษขยะหรือของเสีย สำหรับหอกลั่น 2 โดยบริษัทฯ ได้รับสิทธิและประโยชน์ที่สำคัญ ดังนี้

- 1) ได้รับการยกเว้นภาษีเงินได้นิติบุคคลสำหรับกำไรสุทธิที่ได้จากการประกอบกิจการที่ได้รับการส่งเสริมเป็นเวลา 8 ปี นับตั้งแต่วันที่เริ่มมีรายได้จากการประกอบกิจการ
- 2) ได้รับการยกเว้นไม่ต้องนำเงินปันผลจากกิจการที่ได้รับการส่งเสริมซึ่งได้รับยกเว้นภาษีเงินได้นิติบุคคลตามข้อ 1) ไปรวมคำนวณเพื่อเสียภาษีเงินได้ ตลอดระยะเวลาที่ได้รับการส่งเสริม
- 3) ได้รับลดหย่อนภาษีเงินได้นิติบุคคล สำหรับกำไรสุทธิที่ได้รับการลงทุนในอัตราร้อยละ 50 นับแต่วันที่พ้นกำหนดตามข้อ 1) เป็นระยะเวลา 5 ปี
- 4) ได้รับอนุญาตให้หักค่าขนส่ง ค่าไฟฟ้า และค่าน้ำประปา สองเท่าของค่าใช้จ่ายดังกล่าวเป็นระยะเวลา 10 ปี นับแต่วันที่เริ่มมีรายได้จากการประกอบกิจการนั้น
- 5) ได้รับอนุญาตให้นำผลขาดทุนประจำปีที่เกิดขึ้นในระหว่างเวลาที่ได้รับการยกเว้นภาษีเงินได้ตามข้อ 1) ไปหักออกจากกำไรสุทธิที่เกิดขึ้น นับแต่วันที่พ้นกำหนดเวลายกเว้นภาษีเงินได้นิติบุคคลเป็นเวลา 5 ปี โดยจะเลือกหักจากกำไรสุทธิของปีใดปีหนึ่งหรือหลายปีก็ได้

ทั้งนี้ บริษัทฯ ได้เริ่มใช้สิทธิประโยชน์จากบัตรส่งเสริมการลงทุนดังกล่าว ในรอบบัญชีปี 2556

2554

บริษัทฯ ได้พัฒนาเพิ่มกำลังการผลิตหอกลั่น 1 เป็น 350 ตันน้ำมันปาล์มดิบต่อวัน

2555

บริษัทฯ มีการจัดโครงสร้างผู้ถือหุ้น โดย AI ได้เข้าซื้อหุ้นจากผู้ถือหุ้นเดิมจำนวน 2 ราย ซึ่งทำให้ AI มีสัดส่วนการถือหุ้นในบริษัทเพิ่มขึ้นจากร้อยละ 93.14 เป็นร้อยละ 98.00 ของทุนจดทะเบียนบริษัทในขณะนั้น

บริษัทฯ ก่อสร้างหอกลั่นน้ำมันปาล์มดิบ (หอกลั่น 2) แล้วเสร็จทำให้มีขนาดกำลังการผลิตน้ำมันปาล์มดิบรวม เท่ากับ 1,150 ตันน้ำมันปาล์มดิบต่อวัน

2556

หอกลั่น 2 เริ่มผลิตและมีรายได้เชิงพาณิชย์ในเดือนกุมภาพันธ์ 2556

วันที่ 9 เมษายน 2556 ที่ประชุมผู้ถือหุ้น มีมติอนุมัติการเพิ่มทุนจดทะเบียนจาก 370,000,000 บาท เป็น 960,000,000 บาทโดยการออกหุ้นสามัญเพิ่มทุนเพื่อจำหน่ายให้กับผู้ถือหุ้นเดิมตามสัดส่วนจำนวน 59,000,000 หุ้น มูลค่าที่ตราไว้หุ้นละ 10 บาท

วันที่ 2 พฤษภาคม 2556 ที่ประชุมวิสามัญผู้ถือหุ้นมีมติที่สำคัญ ดังนี้

1. มีมติให้บริษัทฯ ดำเนินการแปรสภาพเป็นบริษัทมหาชนจำกัด เพื่อเตรียมนำหุ้นสามัญของบริษัทฯ เข้าจดทะเบียนในตลาดหลักทรัพย์ เอ็ม เอ ไอ (mai) และเปลี่ยนชื่อบริษัท เป็นบริษัทเอไอ เอนเนอร์จี้ จำกัด (มหาชน)
2. มีมติเปลี่ยนแปลงมูลค่าหุ้นที่ตราไว้จากหุ้นละ 10 บาท เป็นหุ้นละ 1 บาท เพื่อเพิ่มสภาพคล่องแก่หุ้นของบริษัทฯ
3. มีมติเพิ่มทุนจดทะเบียนของบริษัทฯ อีกจำนวน 170,000,000 บาท โดยการออกหุ้นสามัญเพิ่มทุนจำนวน 170,000,000 หุ้น มูลค่าที่ตราไว้หุ้นละ 1 บาท ส่งผลให้บริษัทมีทุนจดทะเบียนเพิ่มขึ้นเป็น 1,130,000,000 บาท แบ่งเป็นหุ้นสามัญจำนวน 1,130,000,000 หุ้น มูลค่าที่ตราไว้หุ้นละ 1 บาท

4. มีมติอนุมัติการจัดสรรหุ้นสามัญเพิ่มทุนจำนวน 170,000,000 หุ้นรวมกับหุ้นสามัญเดิมของบริษัทที่ถือโดย AI จำนวน 275,000,000 หุ้น รวมเป็นจำนวนหุ้นสามัญที่เสนอขายทั้งสิ้น 445,000,000 หุ้น เพื่อเสนอขายให้กับประชาชนและผู้ถือหุ้นเดิมของ AI

บริษัทฯ เสนอขายหุ้นสามัญแก่ประชาชนครั้งแรก (Initial Public Offering : IPO) จำนวน 170,000,000 หุ้น ระหว่างวันที่ 23-24 ธันวาคม 2556 ส่งผลให้บริษัทฯ มีทุนจดทะเบียนชำระแล้วจาก 960,000,000 บาท เป็น 1,130,000,000 บาท

บริษัทฯ ได้รับบัตรส่งเสริมการลงทุนจากสำนักงานคณะกรรมการส่งเสริมการลงทุน (BOI) สำหรับการผลิตไบโอดีเซล ซึ่งกลุ่มกิจการเกี่ยวกับการประหยัดพลังงานและพลังงานทดแทน ประเภท 1.18 กิจการผลิตแอลกอฮอล์หรือเชื้อเพลิงจากผลผลิตการเกษตร รวมทั้งเศษขยะหรือของเสีย สำหรับโรงงานผลิต PFAD Esterification โดยบริษัทได้รับสิทธิและประโยชน์ที่สำคัญ ดังนี้

- 1) ได้รับการยกเว้นภาษีเงินได้นิติบุคคลสำหรับกำไรสุทธิที่ได้จากการประกอบกิจการที่ได้รับการส่งเสริมเป็นเวลา 8 ปีนับตั้งแต่วันที่เริ่มมีรายได้จากการประกอบกิจการ
- 2) ได้รับการยกเว้นไม่ต้องนำเงินปันผลจากกิจการที่ได้รับการส่งเสริม ซึ่งได้รับยกเว้นภาษีเงินได้นิติบุคคลตามข้อ 1) ไปรวมคำนวณเพื่อเสียภาษีเงินได้ ตลอดระยะเวลาที่ได้รับการส่งเสริม
- 3) ได้รับลดหย่อนภาษีเงินได้นิติบุคคล สำหรับกำไรสุทธิที่ได้รับการลงทุนในอัตราร้อยละ 50 นับแต่วันที่ พ้นกำหนดตามข้อ 1) เป็นระยะเวลา 5 ปี
- 4) ได้รับอนุญาตให้หักค่าขนส่ง ค่าไฟฟ้า และค่าน้ำประปา สองเท่าของค่าใช้จ่ายดังกล่าวเป็นระยะเวลา 10 ปี นับแต่ วันที่เริ่มมีรายได้จากการประกอบกิจการนั้น
- 5) ได้รับอนุญาตให้นำผลขาดทุนประจำปีที่เกิดขึ้นในระหว่างเวลาที่ได้รับการยกเว้นภาษีเงินได้ตามข้อ 1) ไปหักออกจากกำไรสุทธิที่เกิดขึ้น นับแต่วันที่พ้นกำหนดเวลายกเว้นภาษีเงินได้นิติบุคคลเป็นเวลา 5 ปี โดยจะเลือกหักจากกำไรสุทธิของปีใดปีหนึ่งหรือหลายปีก็ได้ทั้งนี้ปัจจุบันบริษัทฯ ยังไม่ได้ใช้สิทธิประโยชน์จากบัตรส่งเสริมการลงทุนดังกล่าว

บริษัทฯ ได้รับการรับรองมาตรฐานการผลิตน้ำมันปาล์มอย่างยั่งยืน (Roundtable on Sustainable Palm Oil: RSPO) ซึ่งเป็นการรับรองมาตรฐานโดย บริษัท เอส จี เอส (ประเทศไทย) จำกัด ซึ่งเป็นบริษัทที่ให้บริการการรับรองมาตรฐานสากล

2557 >>

- บริษัทฯ ก่อสร้างโรงงานผลิต PFAD Esterification ขนาดกำลังการผลิต 72 ตันต่อวันแล้วเสร็จ ซึ่งเป็นการนำกรดไขมันปาล์ม (Palm Fatty Acid Distillate: PFAD) มาผ่านกระบวนการผลิตและนำมาเป็นวัตถุดิบตั้งต้นสำหรับผลิตน้ำมันไบโอดีเซลเพิ่มเติม นอกเหนือจาก น้ำมันปาล์มกึ่งบริสุทธิ์ (RBD Palm Oil) และไขมันปาล์มบริสุทธิ์ (Stearine)

2558 >>

วันที่ 21 เมษายน 2558 ที่ประชุมสามัญผู้ถือหุ้นประจำปี 2558 มีมติอนุมัติที่สำคัญ ดังนี้

1. มีมติการออกและเสนอขายใบสำคัญแสดงสิทธิที่จะซื้อหุ้นสามัญเพิ่มทุนของบริษัทฯ รุ่นที่ 1 (AIE-W1) ให้แก่ผู้ถือหุ้นเดิมตามสัดส่วนในอัตรา 5 หุ้นสามัญเดิมต่อ 1 ใบสำคัญแสดงสิทธิ >> เพื่อใช้เป็นเงินลงทุนเครื่องจักรเพิ่มเติมเพื่อขยายกำลังการผลิต >> เพื่อใช้เป็นเงินลงทุนเครื่องจักรเพิ่มเติมเพื่อลดต้นทุนการผลิต >> เพื่อใช้เป็นเงินทุนหมุนเวียนในกิจการ
2. มีมติเปลี่ยนแปลงมูลค่าหุ้นที่ตราไว้จากหุ้นละ 1 บาท เป็นหุ้นละ 0.25 บาท
3. มีมติเพิ่มทุนจดทะเบียนจาก 1,130,000,000 บาท เป็น 1,356,000,000 บาท โดยออกหุ้นสามัญเพิ่มทุนจำนวน 904,000,000 หุ้น มูลค่าที่ตราไว้หุ้นละ 0.25 บาท เพื่อบริหารใช้สิทธิตามใบสำคัญแสดงสิทธิที่จะซื้อหุ้นสามัญเพิ่มทุนของบริษัทฯ รุ่นที่ 1 (AIE-W1)

โครงสร้างรายได้ของบริษัทและบริษัทย่อย

ประเภทรายได้	งบการเงินรวม ปี 2556 จากการรวม ธุรกิจภายใต้การ ควบคุมเดียวกัน (ตรวจสอบแล้ว)		งบการเงินรวม ปี 2557 (ตรวจสอบแล้ว) ฉบับปรับปรุง		งบการเงินรวม ปี 2558 (ตรวจสอบแล้ว) ฉบับปรับปรุง	
	ล้านบาท	%	ล้านบาท	%	ล้านบาท	%
1. รายได้จากการขาย	4,083.11	96.39	4,390.48	95.97	3,446.74	97.55
1.1 รายได้จากธุรกิจน้ำมันปาล์ม	4,012.25	94.72	4,355.19	95.20	3,418.20	96.74
1.1.1 น้ำมันไบโอดีเซล	2,481.28	58.58	2,905.32	63.51	2,699.26	76.39
1.1.2 น้ำมันปาล์มโอเลอิน	949.85	22.42	999.48	21.85	630.34	17.84
1.1.3 วัตถุดิบและผลพลอยได้	581.12	13.72	450.39	9.84	88.60	2.51
1) วัตถุดิบ	262.33	45.14	126.56	28.10	0.01	0.01
2) กรดไขมันปาล์ม	126.06	21.69	144.20	32.02	12.99	14.66
3) ไชมันปาล์มบริสุทธิ์	51.45	8.86	66.00	14.65	0.00	0.00
4) กลีเซอริน	141.28	24.31	113.63	25.23	75.60	85.33
1.2 รายได้จากการจำหน่ายน้ำแข็ง	27.90	0.66	31.45	0.69	28.54	0.81
1.3 รายได้จากการจำหน่ายวัสดุประกอบลูกถ้วยไฟฟ้า ¹	42.96	1.01	3.84	0.08	0.00	0.00
2. รายได้จากการรับจ้างผลิต	93.83	2.22	133.54	2.92	45.81	1.30
3. รายได้จากการเดินเรือ	45.64	1.08	35.29	0.77	19.55	0.55
4. รายได้จากการบริการท่าเทียบเรือ	0.00	0.00	1.00	0.02	0.00	0.00
รวมรายได้	4,222.58	99.69	4,560.31	99.68	3,512.10	99.40
รายได้อื่น ²	13.20	0.31	14.42	0.32	21.34	0.60
รายได้รวม	4,235.78	100.00	4,574.73	100.00	3,533.44	100.00

หมายเหตุ : /1 บริษัทฯและบริษัทย่อยสั่งซื้อวัสดุประกอบลูกถ้วยไฟฟ้าจาก AI เพื่อจำหน่ายให้กับนิติบุคคลที่ไม่ได้มีความเกี่ยวข้องใดๆ กับผู้ถือหุ้น กรรมการ และผู้บริหารบริษัท โดยนิติบุคคลดังกล่าวไม่สามารถสั่งซื้อจาก AI ได้โดยตรง เนื่องจากเป็นนโยบายภายในของกิจการ ทั้งนี้ ปัจจุบันบริษัทฯได้หยุดการจำหน่ายวัสดุประกอบลูกถ้วยไฟฟ้าในเดือนกันยายน 2556 ที่ผ่านมา และไม่มียโยบายสั่งซื้อวัสดุประกอบลูกถ้วยไฟฟ้าจาก AI มาจำหน่ายในอนาคต

/2 รายได้อื่นๆ หมายถึง รายได้จากค่าขนส่งสินค้า รายได้จากการรับคืนสินค้าคงเหลือจากการผลิต รายได้จากการขายเศษวัสดุ และรายได้อื่น โดยรายได้จากการขนส่งสินค้าเกิดจากการขนส่งสินค้าให้กับลูกค้าบางรายที่สามารถจัดหารถขนส่งเองได้ในบางช่วง

- รายได้จากการเดินเรือ เป็นรายได้ที่เกิดในนาม AIL ซึ่งเป็นบริษัทย่อยของบริษัท
- รายได้จากการบริการท่าเทียบเรือ และรายได้จากการจำหน่ายน้ำแข็ง เป็นรายได้ที่เกิดในนาม AIPT ซึ่งเป็นบริษัทย่อยของบริษัท

การประกอบธุรกิจของแต่ละสายผลิตภัณฑ์

บริษัทและบริษัทย่อยมีรายได้จากผลิตภัณฑ์และบริการหลัก ได้แก่ 1) รายได้จากการขาย แบ่งเป็นรายได้จากธุรกิจน้ำมันปาล์ม รายได้จากการจำหน่ายน้ำแข็งสำหรับอุตสาหกรรมอาหาร และรายได้จากการจำหน่ายวัสดุประกอบ 2) รายได้จากการรับจ้างผลิต 3) รายได้จากการเดินเรือ และ 4) รายได้จากการบริการท่าเทียบเรือ ซึ่งสามารถอธิบายลักษณะผลิตภัณฑ์แยกตามการดำเนินการของแต่ละกิจการได้ ดังนี้ ที่จำหน่ายและให้บริการแบ่งเป็น

ลักษณะผลิตภัณฑ์ของบริษัท

1

รายได้จากการขาย-ธุรกิจน้ำมันปาล์ม

บริษัทฯ มีผลิตภัณฑ์และบริการที่ผลิตและจำหน่ายในธุรกิจน้ำมันปาล์มดังนี้

1.1 น้ำมันไบโอดีเซล (Biodiesel: B100)

น้ำมันไบโอดีเซลเป็นเชื้อเพลิงดีเซลชนิดหนึ่งที่เกิดจากแหล่งทรัพยากรหมุนเวียน ได้แก่ น้ำมันจากพืช อาทิ ปาล์ม น้ำมัน สบู่ดำ เมล็ดธัญพืช ทานตะวัน มะพร้าว งา และถั่วเหลือง เป็นต้น รวมถึงไขมันจากสัตว์ ซึ่งน้ำมันไบโอดีเซลสามารถนำไปใช้เป็นเชื้อเพลิงทดแทนปิโตรเลียมดีเซลในสัดส่วนผสมที่แตกต่างกัน โดยไม่เกิดผลกระทบต่อระบบต่างๆ ของเครื่องยนต์ รวมถึงไม่ส่งผลกระทบต่อสิ่งแวดล้อม เนื่องจากน้ำมันไบโอดีเซลสามารถย่อยสลายได้โดยกระบวนการทางชีวภาพ รวมทั้งยังก่อให้เกิดมลพิษทางอากาศน้อยกว่าน้ำมันดีเซลที่มีผลผลิตจากปิโตรเลียม

น้ำมันไบโอดีเซลที่บริษัทผลิตและจำหน่ายมีลักษณะและคุณภาพเป็นไปตามพระราชบัญญัติการค้าน้ำมันเชื้อเพลิง พ.ศ. 2543 และต้องมีคุณสมบัติเป็นไปตามประกาศกรมธุรกิจพลังงาน กระทรวงพลังงาน เรื่องการกำหนดลักษณะและคุณภาพของน้ำมันไบโอดีเซลประเภทเมทิลเอสเทอร์ของกรดไขมัน พ.ศ. 2552 ซึ่งน้ำมันไบโอดีเซลที่ผลิตได้จะถูกนำไปใช้เป็นส่วนผสมในเนื้อน้ำมันดีเซลหมุนเร็ว (High Speed Diesel : HSD) เพื่อลดการนำเข้าน้ำมันดีเซล และเพิ่มการใช้พลังงานทดแทนให้มากขึ้น โดยปัจจุบันผู้ค้าน้ำมันตามมาตรา 7 นำน้ำมันไบโอดีเซลไปเป็นส่วนผสมในเนื้อน้ำมันดีเซลในสัดส่วนน้ำมันดีเซลร้อยละ 93 และน้ำมันไบโอดีเซลในสัดส่วนร้อยละ 7 เรียก “น้ำมันดีเซล B7” ทั้งนี้ ลักษณะและคุณภาพของน้ำมันไบโอดีเซลที่บริษัทจำหน่ายมีคุณสมบัติเป็นไปตามข้อกำหนดของหน่วยงานดังกล่าว

บริษัทฯ ผลิตน้ำมันไบโอดีเซลเพื่อจำหน่ายให้กับลูกค้าตามคำสั่งซื้อ (Made to Order) โดยผู้ซื้อน้ำมันไบโอดีเซลของบริษัทฯ ทั้งหมดเป็นผู้ซื้อภายในประเทศ โดยในงวดบัญชีปี 2556 ถึง 2558 บริษัทมีรายได้จากการจำหน่ายน้ำมันไบโอดีเซลคิดเป็นร้อยละ 58.58 ร้อยละ 63.51 และร้อยละ 76.39 ของรายได้จากการจำหน่ายในธุรกิจน้ำมันปาล์ม ตามลำดับ โดยกลุ่มลูกค้าน้ำมันไบโอดีเซล ได้แก่ กลุ่มผู้ค้าน้ำมันตามมาตรา 7 แห่งพระราชบัญญัติการค้าน้ำมันเชื้อเพลิง พ.ศ. 2543 ทั้งนี้ น้ำมันไบโอดีเซลที่ได้จะถูกเรียกตามชนิดของแอลกอฮอล์ที่นำมาใช้ในการทำปฏิกิริยา และจะมีคุณสมบัติใกล้เคียงกับน้ำมันดีเซลที่ผลิตจากน้ำมันปิโตรเลียมมากที่สุด โดยบริษัทผลิตน้ำมันไบโอดีเซลประเภทเมทิลเอสเทอร์ ซึ่งใช้วัตถุดิบเป็นน้ำมันจากพืชที่ได้จากพืชน้ำมัน คือน้ำมันปาล์มดิบจากผลปาล์มน้ำมันคุณภาพดี



1.2 น้ำมันปาล์มโอเลอิน (Refined Bleached Deodorized Palm Olein : RBD Palm Olein)

น้ำมันปาล์มโอเลอิน เป็นน้ำมันที่ได้จากกระบวนการกลั่นน้ำมันปาล์มดิบ ซึ่งได้จากการบีบสกัดน้ำมันจากผลปาล์มคุณภาพดีซึ่งบริษัทใช้เป็นวัตถุดิบหลักในการผลิต โดยน้ำมันปาล์มดิบจะถูกกลั่นเพื่อแยกไขมันบริสุทธิ์ออกเพื่อให้ได้น้ำมันปาล์มบริสุทธิ์ หลังจากนั้นจึงนำเข้าสู่กระบวนการบีบอัดแยกส่วนและตกผลึก เพื่อให้ได้น้ำมันปาล์มโอเลอินสำหรับใช้ในการบริโภค

บริษัทผลิตและจำหน่ายน้ำมันปาล์มโอเลอินภายใต้ตราสินค้า “พาโมลา” ให้กับลูกค้าทั้งในประเทศและส่งออกไปยังนายห้างต่างประเทศได้แก่ ประเทศพม่า และประเทศลาว (จำหน่ายเป็นเงินสกุลบาท) โดยในงวดบัญชี 2556 ถึงปี 2558 บริษัทมีสัดส่วนจากการจำหน่ายน้ำมันปาล์มโอเลอินคิดเป็นร้อยละ 22.42 ร้อยละ 21.85 และร้อยละ 17.84 ของรายได้จากการจำหน่ายธุรกิจน้ำมันปาล์ม ทั้งนี้ กลุ่มลูกค้าใช้น้ำมันปาล์มโอเลอินของบริษัทแบ่งเป็น

- 1) โรงงานอุตสาหกรรมผลิตอาหารขนาดใหญ่ อาทิ อุตสาหกรรมผลิตขนมขบเคี้ยว เนยเทียม และอาหารปรุงสุกต่างๆ ซึ่งส่วนมากจะสั่งซื้อเป็นรถแทงค์
- 2) กลุ่มลูกค้าสำเร็จรูป ได้แก่ โรงแรม ร้านอาหารที่เป็นเชน และร้านค้าทั่วไปซึ่งสั่งซื้อเป็นรูปภาชนะบรรจุขนาดต่างๆ อาทิ แกลลอน ปิบ ขวด และถุง
- 3) ร้านค้าที่สั่งซื้อน้ำมันปาล์มโอเลอินของบริษัทเพื่อแบ่งจำหน่ายอีกทอดหนึ่ง ทั้งนี้ บริษัทมีขนาดบรรจุภัณฑ์สำหรับน้ำมันปาล์มโอเลอินที่หลากหลายเพื่อตอบสนองความต้องการของลูกค้ารวมทั้งสิ้น 10 ประเภท โดยมีรายละเอียดดังตาราง



ขนาดภาชนะบรรจุผลิตภัณฑ์ ของน้ำมันปาล์มโอเลอินที่บริษัทฯ จำหน่าย



01 น้ำมันปาล์มโอเลอินตรา “พาโมลา”

0.25 ลิตร/ขวด



02 น้ำมันปาล์มโอเลอินตรา “พาโมลา”

1.00 ลิตร/ขวด



03 น้ำมันปาล์มโอเลอินตรา “พาโมลา”

5.00 ลิตร/แกลลอน



04 น้ำมันปาล์มโอเลอินตรา “พาโมลา”

1.00 ลิตร/ถุง



05 น้ำมันปาล์มโอเลอินตรา “พาโมลา”

13.75 ลิตร/ถุง



06 น้ำมันปาล์มโอเลอินตรา “พาโมลา”

18.00 ลิตร/ถุง



07 น้ำมันปาล์มโอเลอินตรา “พาโมลา”

13.75 ลิตร/ปีป



08 น้ำมันปาล์มโอเลอินตรา “พาโมลา”

18.00 ลิตร/ปีป



09 น้ำมันปาล์มโอเลอินตรา “พาโมลา”

200.00 ลิตร/ถัง



10 น้ำมันปาล์มโอเลอินตรา “พาโมลา”

15.00-30.00 ตัน/รถแทงค์

1.3 วัตถุดิบและผลพลอยได้

บริษัทจำหน่ายวัตถุดิบได้แก่ น้ำมันปาล์มดิบซึ่งเป็นวัตถุดิบตั้งต้นในการผลิตน้ำมันไบโอดีเซล และจำหน่ายน้ำมันปาล์มบริสุทธิ์ไม่แยกไข (Refined Bleached Deodorized Palm Oil : RBD Palm Oil) ซึ่งเป็นวัตถุดิบหลักที่ใช้ในการผลิตน้ำมันไบโอดีเซล และน้ำมันปาล์มโอเลอิน โดยบริษัทจำหน่ายวัตถุดิบดังกล่าวให้กับผู้ซื้อทั้งในและต่างประเทศ โดยในงวดบัญชีปี 2556 ถึงปี 2558 บริษัทมีรายได้จากการจำหน่ายวัตถุดิบคิดเป็นร้อยละ 6.19 ร้อยละ 2.77 และร้อยละ 0.0003 ของรายได้จากการจำหน่ายในธุรกิจน้ำมันปาล์ม

นอกจากนี้ บริษัทยังมีรายได้จากการจำหน่ายผลพลอยได้ที่เกิดจากกระบวนการผลิต ได้แก่ กรดไขมันปาล์ม (Palm Fatty Acid Distillate : PFAD) ไขมันปาล์มบริสุทธิ์ (Refined Bleached Deodorized Palm Stearin : RBD Palm Stearin) และกลีเซอรินดิบ (Crude Glycerin) โดยบริษัทจำหน่ายผลพลอยได้ดังกล่าวให้กับผู้ซื้อทั้งในและต่างประเทศ ซึ่งในงวดบัญชีปี 2556 ถึงปี 2558 บริษัทมีรายได้จากการจำหน่ายผลพลอยได้ที่เกิดจากกระบวนการผลิตคิดเป็นร้อยละ 7.53 ร้อยละ 7.07 และร้อยละ 2.51 ของรายได้จากการจำหน่ายในธุรกิจน้ำมันปาล์ม โดยผลพลอยได้จากการผลิตที่จำหน่ายจะถูกนำไปใช้เป็นวัตถุดิบในอุตสาหกรรมต่อเนื่องต่างๆ อาทิ สบู่ ครีမ်เทียม เครื่องสำอาง รวมถึงนำกลับมาใช้เป็นวัตถุดิบในการผลิตน้ำมันไบโอดีเซล



กรดไขมันปาล์ม
(Palm Fatty Acid Distillate: PFAD)



ไขมันปาล์มบริสุทธิ์
(Refined Bleached Deodorized Palm Stearin: RBD Stearin)



กลีเซอริน
(Crude Glycerin)

2 รายได้จากการรับจ้างผลิต

บริษัทมีรายได้จากการรับจ้างผลิต ซึ่งเกิดจากการให้บริการกลั่นน้ำมันปาล์มดิบ (CPO) และน้ำมันเมล็ดในปาล์ม (Crude Palm Kernel Oil : CPKO) เพื่อให้ได้น้ำมันปาล์มบริสุทธิ์ไม่แยกไข (RBD Palm Oil) และน้ำมันเมล็ดในปาล์มบริสุทธิ์ไม่แยกไข (Refined Bleached Deodorized Palm Kernel Oil : RBD Palm Kernel Oil : RBDPKO) โดยผู้ว่าจ้างจะเป็นผู้จัดหา CPO และ CPKO รวมถึงรับภาระในการขนส่งวัตถุดิบดังกล่าวมายังโรงงาน รวมถึงรับสินค้าที่โรงงานเอง ซึ่งบริษัทจะนำวัตถุดิบที่ได้รับเข้าสู่กระบวนการกลั่นด้วยหอกลั่นที่มีประสิทธิภาพเพื่อให้ได้ผลผลิตที่มีคุณภาพตามที่ผู้ว่าจ้างต้องการ ทั้งนี้ ผู้ว่าจ้างได้แก่ ผู้ประกอบการในกลุ่มผู้ค้าน้ำมันเชื้อเพลิงตามมาตรา 7 แห่งพระราชบัญญัติการค้าน้ำมันเชื้อเพลิง พ.ศ.2543 ซึ่งปัจจุบันบริษัทให้บริการรับจ้างกลั่นให้กับผู้ค้าน้ำมันเชื้อเพลิงตามมาตรา 7 รายหนึ่ง โดยรับจ้างกลั่นให้กับผู้ว่าจ้างรายดังกล่าวต่อเนื่องกว่า 4 ปี

ลักษณะผลิตภัณฑ์ของบริษัทย่อย

1 รายได้จากการเดินเรือ

รายได้จากการเดินเรือ เป็นรายได้ที่เกิดขึ้นในนามบริษัท เอไอ โลจิสติกส์ จำกัด (AIL) ซึ่งดำเนินธุรกิจให้บริการขนส่งสินค้าทางทะเลโดย AIL มีเรือขนส่งคุณภาพสูงให้บริการรวม 2 ลำคือ “เรือธาร์รัตนา 1” และ “เรือธาร์รัตนา 3” โดยบริษัทฯ สามารถให้บริการขนส่งน้ำมันเชื้อเพลิง น้ำมันปาล์มดิบ และน้ำมันปาล์มกลั่นบริสุทธิ์ให้กับลูกค้าทั้งในและระหว่างประเทศ ซึ่งปัจจุบัน AIL ให้บริการขนส่งน้ำมันปาล์มดิบให้กับบริษัท และผู้ประกอบการในอุตสาหกรรมน้ำมันปาล์ม รวมถึงขนส่งน้ำมันเมล็ดในปาล์มให้กับผู้ค้าน้ำมันตามมาตรา 7 รายหนึ่ง โดยเรือธาร์รัตนา 1 และเรือธาร์รัตนา 3 มีรายละเอียดเกี่ยวกับประเภทเรือและการให้บริการ ดังนี้

ตารางแสดงข้อมูลเบื้องต้นเกี่ยวกับเรือขนส่งของ AIL

ชื่อเรือ	ใบอนุญาตใช้เรือ	ประเภทเรือ	ขนาด / เส้นทาง
ธาร์รัตนา 1	ขนส่ง CPO และเชื้อเพลิง	กลทะเลใกล้ฝั่ง	- ขนาดเรือ (Tanker) 1,500 ตันกรอสส์ - ขนส่งภายในประเทศ
ธาร์รัตนา 3	ขนส่ง CPO และเชื้อเพลิง	กลทะเลเฉพาะเขต	- ขนาดเรือ (Double – Hull) 2,500 ตันกรอสส์ - ขนส่งระหว่างประเทศ

เรือธาร์รัตนา 1



เรือธาร์รัตนา 3

ทั้งนี้ ในงวดบัญชีปี 2556 ถึงปี 2558 AIL มีรายได้จากการให้บริการ AIE คิดเป็นสัดส่วนร้อยละ 38.09 ร้อยละ 22.06 และร้อยละ 52.87 ของรายได้จากการเดินเรือรวม ซึ่ง AIE ว่าจ้าง AIL ขนส่งวัตถุดิบได้แก่ น้ำมันปาล์มดิบ (CPO) จากคลังน้ำมันของ AIPT ที่อำเภอเมืองชุมพร จังหวัดชุมพร มาส่งที่คลังน้ำมันของ AIPT ที่ตำบลท่าฉลอม จังหวัดสมุทรสาคร โดย AIL ใช้เรือธาร์ริตนา 1 ในการให้บริการขนส่ง ซึ่งปัจจุบันเรือลำดังกล่าวให้บริการกับ AIE เต็มกำลัง โดยเรือธาร์ริตนา 3 ให้บริการลูกค้ารายอื่นที่ไม่มีความเกี่ยวข้องใดๆ กับผู้ถือหุ้น กรรมการ และผู้บริหารของ AIE ซึ่งปัจจุบันเรือธาร์ริตนา 3 ให้บริการคิดเป็นประมาณร้อยละ 70 ของความสามารถในการขนส่ง ทั้งนี้ สำหรับงวดบัญชีปี 2556 ถึงปี 2558 บริษัทมีรายได้จากการเดินเรือเท่ากับร้อยละ 1.08 ร้อยละ 0.77 และร้อยละ 0.55 ตามลำดับ

2 รายได้จากการบริการท่าเทียบเรือ และรายได้จากการจำหน่ายน้ำแข็ง

รายได้จากการบริการท่าเทียบเรือ และรายได้จากการจำหน่ายน้ำแข็ง เป็นรายได้ที่เกิดขึ้นในนาม บริษัท เอไอ พอร์ตส์ แอนด์ เทอร์มินัล จำกัด (AIPT) ซึ่งดำเนินธุรกิจให้บริการท่าเทียบเรือและคลังน้ำมันเชื้อเพลิง และโรงงานน้ำแข็งสำหรับอุตสาหกรรมอาหาร โดย AIPT มีสถานะเป็นบริษัทย่อยของบริษัท ซึ่ง AIPT มีท่าเทียบเรือ น้ำลึกและคลังน้ำมันเชื้อเพลิง 2 แห่ง ตั้งอยู่ที่ตำบลท่าฉลอม จังหวัดสมุทรสาคร และอำเภอเมืองชุมพร จังหวัดชุมพร ซึ่งท่าเทียบเรือทั้งสองแห่งมีคลังน้ำมันที่ให้บริการจัดเก็บน้ำมันเชื้อเพลิง น้ำมันปาล์มดิบ และน้ำมันปาล์มกลั่นบริสุทธิ์ โดยมีความสามารถในการกักเก็บน้ำมันรวมทั้งสิ้นเท่ากับ 30,000 ตัน หรือประมาณ 33,186,000 ลิตร

ภาพถ่ายท่าเทียบเรือ และคลังน้ำมันเชื้อเพลิง ที่ตำบลท่าฉลอม จังหวัดสมุทรสาคร



ภาพถ่ายท่าเทียบเรือ และคลังน้ำมันเชื้อเพลิง ที่อำเภอเมืองชุมพร จังหวัดชุมพร



ปัจจุบันคลังน้ำมันเชื้อเพลิงของ AIPT ทั้งหมดให้บริการกับบริษัทเพียงรายเดียว โดยเป็นการให้บริการเก็บน้ำมันปาล์มดิบ (CPO) สำหรับนำมาใช้ในการผลิตสินค้าและจำหน่าย โดย CPO ดังกล่าวมีที่มาจากโรงงานบีบสกัดน้ำมันปาล์มในภาคใต้ ซึ่งเป็นผู้จัดจำหน่ายน้ำมันปาล์มดิบให้กับบริษัท ซึ่งนอกจากรายได้จากการให้บริการท่าเทียบเรือและคลังน้ำมันเชื้อเพลิงแล้ว AIPT ยังมีรายได้จากธุรกิจโรงงานน้ำแข็งสำหรับอุตสาหกรรมอาหารที่ตำบลท่าฉลอม จังหวัดสมุทรสาครซึ่งโรงงานน้ำแข็งสำหรับอุตสาหกรรมอาหารดังกล่าวตั้งอยู่บนพื้นที่ท่าเทียบเรือเดิมก่อนที่ AIPT จะซื้อจากเจ้าของกรรมสิทธิ์เดิม และนำที่ดินรอบบริเวณมาพัฒนาเพื่อดำเนินธุรกิจคลังน้ำมันเชื้อเพลิงเพิ่มเติม โดยน้ำแข็งที่ผลิตได้ มีกลุ่มลูกค้าเป็นผู้ประกอบการในอุตสาหกรรมอาหาร ได้แก่ โรงสุกชั้น โรงแปงปลา โรงงานผลิตและจำหน่ายปลากระป๋อง และอาหารทะเลแปรรูปต่างๆ ทั้งนี้ ในงวดบัญชีปี 2556 ถึงปี 2558 บริษัทมีรายได้จากการบริการท่าเทียบเรือ และการจำหน่ายน้ำแข็ง คิดเป็นร้อยละ 1.01 ร้อยละ 0.71 และร้อยละ 0.81 ของรายได้รวม โดยในงวดบัญชีปี 2556 และ 2558 AIPT ไม่มีรายได้จากการบริการท่าเทียบเรือให้กับลูกค้ารายอื่นนอกจากให้บริการกับบริษัทฯ เพียงรายเดียว ซึ่งบริษัทฯ ทำสัญญาเช่าระยะสั้นกับ AIPT โดยครอบคลุมการให้บริการท่าเทียบเรือและคลังน้ำมันเชื้อเพลิงทั้งหมดของ AIPT

ปัจจัยความเสี่ยง



ความเสี่ยงในการประกอบธุรกิจ

1. ความเสี่ยงจากการแข่งขันในธุรกิจ

บริษัทฯ ดำเนินธุรกิจผลิตและจำหน่ายน้ำมันไบโอดีเซล (B100) น้ำมันปาล์มโอเลอิน และวัตถุดิบและผลพลอยได้จากการผลิต ซึ่งหากพิจารณาถึงการเติบโตของธุรกิจในแต่ละผลิตภัณฑ์แล้ว น้ำมันไบโอดีเซล ถือเป็นผลิตภัณฑ์ที่มีการเติบโตและการแข่งขันสูงที่สุดเมื่อเทียบกับผลิตภัณฑ์ที่จำหน่ายประเภทอื่น เนื่องจาก กระทรวงพลังงานร่วมกับกระทรวงเกษตรและสหกรณ์ และกระทรวงการคลัง ได้จัดทำแผนปฏิบัติการพัฒนาและส่งเสริมการใช้ไบโอดีเซล (B100) เพื่อให้เกิดการพัฒนาตามยุทธศาสตร์อย่างเป็นรูปธรรม ซึ่งด้านหนึ่งเป็นการสนับสนุนให้มีผู้ประกอบการผลิตน้ำมันไบโอดีเซลเพิ่มมากขึ้น นอกจากนี้การปรับเพิ่มสัดส่วนการผสมไบโอดีเซลในน้ำมันดีเซลเพื่อทดแทนการใช้น้ำมันที่มีแนวโน้มราคาที่สูงขึ้น ซึ่งภาครัฐได้ทยอยปรับเพิ่มสูตรผสมดังกล่าวจากการบังคับใช้ B2 ในอดีต จนปัจจุบันได้ปรับบังคับใช้เป็น B7 เพื่อบังคับใช้อย่างเป็นทางการทั่วประเทศ (น้ำมันไบโอดีเซล B7 หมายถึงน้ำมันดีเซลซึ่งมีส่วนผสมของน้ำมันไบโอดีเซลร้อยละ 7 และน้ำมันดีเซลร้อยละ 93) ซึ่งการปรับเพิ่มสัดส่วนดังกล่าว แสดงให้เห็นถึงแนวโน้มการเติบโตของปริมาณความต้องการใช้น้ำมันไบโอดีเซลที่จะเพิ่มขึ้น

บริษัทฯ ได้เตรียมพร้อมเพื่อรับมือกับการแข่งขันที่อาจมีความรุนแรงขึ้นในอนาคต โดยบริษัทฯ ให้ความสำคัญกับการพัฒนาประสิทธิภาพในกระบวนการผลิตอย่างต่อเนื่อง เพื่อเสริมสร้างประสิทธิภาพและประสิทธิผลทางการผลิตอย่างสูงสุด ซึ่งจะส่งผลให้บริษัทฯ สามารถควบคุมต้นทุนและค่าใช้จ่ายในการผลิตลงได้อย่างมีประสิทธิภาพมากยิ่งขึ้น โดยที่ยังคงสามารถรักษาคุณภาพของผลิตภัณฑ์น้ำมันไบโอดีเซลเอาไว้ตามเกณฑ์กำหนด ซึ่งที่ผ่านมาบริษัทฯ ได้ลงทุนปรับปรุงระบบการผลิต โดยขยายกำลังการผลิตจาก 300 ตันน้ำมันปาล์มดิบ เป็น 1,150 ตันน้ำมันปาล์มดิบต่อวัน ในปัจจุบัน ส่งผลให้บริษัทฯ ได้รับผลประโยชน์จากการประหยัดเชิงขนาด (Economy of Scale) เพิ่มขึ้น นอกจากนี้ บริษัทฯ ได้ลงทุนเพิ่มเติมเพื่อเพิ่มประสิทธิภาพและลดต้นทุนการผลิต ในส่วนของ การผลิตน้ำมันไบโอดีเซล และนำกรดไขมันปาล์มซึ่งเป็นหนึ่งในผลพลอยได้จากการผลิต กลับมาใช้เป็นวัตถุดิบในการผลิตน้ำมันไบโอดีเซล รวมถึงการลงทุนปรับปรุงกระบวนการผลิตน้ำมันไบโอดีเซลเพื่อนำเมทานอลที่เหลือทิ้งกลับมาใช้ให้ได้มากขึ้นกว่าปัจจุบันที่ทำอยู่ ซึ่งปัจจุบันโครงการดำเนินงานเชิงพาณิชย์แล้วในปี 2558

2. ความเสี่ยงจากการพึ่งพิงลูกค้ารายใหญ่

บริษัทจำหน่ายผลิตภัณฑ์แยกเป็น 3 ประเภทหลักได้แก่ น้ำมันไบโอดีเซล (B100) น้ำมันปาล์มโอเลอิน และวัตถุดิบและผลพลอยได้จากการผลิต โดยในงวดบัญชีปี 2557 บริษัทมีสัดส่วนการจำหน่ายสินค้าทั้ง 3 ประเภทคิดเป็นร้อยละ 63.51 ร้อยละ 21.85 และ ร้อยละ 9.84 ตามลำดับ และปี 2558 บริษัทมีสัดส่วนการจำหน่ายสินค้าทั้ง 3 ประเภทคิดเป็นร้อยละ 76.39 ร้อยละ 17.84 และร้อยละ 2.51 ตามลำดับ โดยการจำหน่ายน้ำมันไบโอดีเซลทั้งหมดของบริษัทฯ เป็นการจำหน่ายให้กับกลุ่มผู้ค้าน้ำมันตามมาตรา 7 แห่งพระราชบัญญัติการค้า น้ำมันเชื้อเพลิง พ.ศ. 2543 ซึ่งเป็นการจำหน่ายตามคำสั่งซื้อ (Made to Order) ผ่านการได้รับเชิญจากลูกค้าเพื่อร่วมประมูล โดยรูปแบบการสั่งซื้อหากประมูลได้ จะอยู่ในรูปของสัญญาสั่งซื้อซึ่งมีระยะเวลาประมาณ 3-12 เดือน แล้วแต่แผนงานและนโยบายภายในของลูกค้าแต่ละราย โดยลูกค้าส่วนใหญ่ของบริษัทฯ จะกำหนดปริมาณการรับซื้อหรือช่วงของปริมาณการรับซื้อที่ชัดเจนในสัญญา

อย่างไรก็ตาม สัดส่วนการซื้ออาจปรับลดลงได้ตามความต้องการซื้อของลูกค้าในแต่ละช่วง ซึ่งบริษัทเชื่อมั่นว่าโอกาสที่จะสูญเสียลูกค้ามีน้อย เนื่องจากผู้ประกอบการผลิตและจำหน่ายน้ำมันไบโอดีเซลมีน้อยราย ในขณะที่ปริมาณความต้องการใช้ปรับตัวเพิ่มสูงขึ้นตามนโยบายของภาครัฐที่ผลักดันให้เกิดการใช้ น้ำมันไบโอดีเซลให้มากขึ้นตามแผนการพัฒนาพลังงานทดแทนและพลังงานทางเลือก 25% ในอีก 10 ปี (พ.ศ. 2555 - พ.ศ. 2564) รวมถึงการประกาศของกรมธุรกิจพลังงาน กระทรวงพลังงาน เกี่ยวกับการกำหนดเงื่อนไขให้ผู้ค้าน้ำมันตามมาตรา 7 ต้องสำรองน้ำมันเชื้อเพลิงที่ผลิตในราชอาณาจักรเพิ่มขึ้นจากร้อยละ 5 เป็นร้อยละ 7 ซึ่งส่งผลทำให้ผู้ค้าน้ำมันตามมาตรา 7 ต้องสั่งซื้อน้ำมันไบโอดีเซลซึ่งเป็นวัตถุดิบในการผลิตน้ำมันดีเซลเพิ่มขึ้น

3. ความเสี่ยงจากเครื่องหมายการค้าสำหรับผลิตภัณฑ์น้ำมันปาล์มโอเลอิน

บริษัทฯ ผลิตและจำหน่ายน้ำมันปาล์มโอเลอินภายใต้ตราสินค้า “พามาโมลา” หรือ “PAMOLA” ซึ่งบริษัทได้รับสิทธิในเครื่องหมายการค้าดังกล่าวจากการเข้าชื่อทรัพย์สินที่ใช้ในการดำเนินธุรกิจจากเจ้าของกรรมสิทธิ์เดิม ซึ่งประสบปัญหาสภาพคล่องทางการเงิน และอยู่ภายใต้การดำเนินการตามแผนฟื้นฟูกิจการตามคำสั่งศาลล้มละลาย โดยบริษัทได้เข้าเจรจาซื้อทรัพย์สินทั้งหมดกับเจ้าหนี้ของเจ้าของกรรมสิทธิ์เดิม ซึ่งตราสินค้าดังกล่าว ได้ถูกจดทะเบียนไว้สำหรับการจำหน่ายสินค้าหลายประเภทได้แก่ น้ำมันพืชใช้ปรุงอาหาร และเนย ข้าวสาร น้ำดื่ม และเมล็ดงา ตามเครื่องหมายการค้าเลขที่ ค115789 เลขที่ ค115816 เลขที่ ค115793 และเลขที่ ค115792 โดยเจ้าพนักงานพิทักษ์ทรัพย์สินของเจ้าของกรรมสิทธิ์เดิม

ได้ยื่นคำร้องต่อศาลล้มละลายกลางเพื่อให้ศาลมีคำสั่งเพิกถอนการโอนเครื่องหมายการค้า “พามอลา” ระหว่างเจ้าของกรรมสิทธิ์เดิมกับบริษัท โดยเรียกรอค่าชดใช้กรณีไม่โอนเครื่องหมายการค้ากลับเข้าสู่กองทรัพย์สินของเจ้าของกรรมสิทธิ์เดิมเป็นเงินจำนวน 3.75 ล้านบาท และดอกเบี้ยในอัตราร้อยละ 7.5 ต่อปี (น้อยกว่าร้อยละ 5 ของสินทรัพย์รวม) ซึ่ง ณ วันที่ 9 สิงหาคม 2555 ศาลล้มละลายกลางได้มีคำสั่งยกเลิกคำร้องดังกล่าว โดยศาลได้ระบุในคำสั่งศาลชัดเจนว่า “การซื้อขายดังกล่าวได้รับความเห็นชอบจากมติที่ประชุมเจ้าหน้าที่และได้มีการเสนอต่อศาล ซึ่งศาลได้มีคำสั่งอนุญาตให้มีการซื้อขายกิจการดังกล่าว โดยการซื้อขายกิจการพร้อมเครื่องหมายการค้าดังกล่าว บริษัทได้เสียค่าตอบแทนและทำตามขั้นตอนทางกฎหมายจนครบถ้วน จึงเห็นว่า บริษัทได้มีการซื้อกิจการโดยเสียค่าตอบแทนอย่างสุจริต และเป็นไปโดยชอบด้วยกฎหมาย ศาลจึงมีคำสั่งให้ผู้ร้องไม่มีสิทธิร้องขอให้ดำเนินการตามคำร้องดังกล่าว” ทั้งนี้ เมื่อวันที่ 4 ตุลาคม 2555 เจ้าหน้าที่พนักงานพิทักษ์ทรัพย์ของเจ้าของกิจการเดิมได้ยื่นอุทธรณ์ต่อศาลล้มละลายกลาง เพื่อให้ศาลพิจารณากลับคำสั่งศาลล้มละลายกลาง โดยบริษัทฯ ได้ยื่นโต้แย้งการอุทธรณ์ดังกล่าวเมื่อวันที่ 7 ธันวาคม 2555 และปัจจุบันอยู่ระหว่างการดำเนินการตามขั้นตอนทางกฎหมาย ดังนั้น บริษัทจึงอาจได้รับความเสี่ยงจากเครื่องหมายการค้าที่อาจถูกระงับการใช้ ซึ่งอาจส่งผลกระทบต่อการจัดจำหน่ายสินค้าในตรา “พามอลา” ได้

ทั้งนี้ ที่ผ่านมา บริษัทเน้นการจัดจำหน่ายน้ำมันปาล์มโอเลอินให้กับกลุ่มลูกค้าอุตสาหกรรมเป็นหลัก โดยกลุ่มลูกค้าดังกล่าวสั่งซื้อน้ำมันปาล์มโอเลอินในปริมาณมากเพื่อใช้ในกระบวนการทอด โดยไม่ได้ยึดติดตราสินค้า แต่เน้นให้มีคุณสมบัติตามกำหนด อาทิ ค่า Iodine Value เป็นต้น นอกจากนี้ สำหรับการจำหน่ายสินค้าให้กับกลุ่มลูกค้าสำเร็จรูป บริษัทได้เตรียมแผนรองรับความเสี่ยงดังกล่าว โดยบริษัทได้ดำเนินการจดทะเบียนเครื่องหมายการค้าเพิ่มเติมกับสำนักเครื่องหมายการค้า กรมทรัพย์สินทางปัญญา และได้รับอนุมัติจากนายทะเบียนอนุมัติการจดทะเบียนเครื่องหมายการค้าดังกล่าวเป็นที่เรียบร้อยแล้ว

4. ความเสี่ยงจากการเปลี่ยนแปลงนโยบายของภาครัฐ

ปาล์มน้ำมันเป็นพืชเศรษฐกิจที่มีความสำคัญ ซึ่งช่วยสร้างความมั่นคงด้านอาหารและด้านพลังงานของประเทศ โดยน้ำมันปาล์มดิบที่ได้จากโรงสกัดปาล์มของประเทศไทย ถูกแบ่งสัดส่วนไปใช้ในภาคธุรกิจต่างๆ ได้แก่ ธุรกิจพลังงาน อุตสาหกรรมอาหาร และอุตสาหกรรมที่ไม่ใช่อาหารอื่นๆ อาทิ สบู่ และเครื่องสำอาง เป็นต้น โดยการผลิตน้ำมันปาล์มของประเทศไทยมีปริมาณเพียงพอสำหรับการใช้บริโภคภายในประเทศเท่านั้น ซึ่งปาล์มน้ำมันและน้ำมันปาล์มดิบที่ได้จากการสกัดปาล์มน้ำมัน รวมถึงผลิตภัณฑ์ที่ใช้น้ำมันปาล์มดิบเป็นวัตถุดิบในการผลิต

ถูกควบคุมโดยภาครัฐผ่านกระทรวงต่างๆ ทั้งทางตรงและทางอ้อม อาทิ กระทรวงเกษตรและสหกรณ์ กระทรวงพลังงาน และกระทรวงพาณิชย์ เป็นต้น เนื่องจากน้ำมันปาล์มดิบถือเป็นวัตถุดิบตั้งต้นในอุตสาหกรรมต่างๆ ดังที่กล่าว ทิศทางราคาน้ำมันปาล์มดิบของไทยถูกกำหนดให้อ้างอิงตามทิศทางราคาน้ำมันปาล์มดิบในตลาดมาเลเซีย ซึ่งถือเป็นตลาดน้ำมันปาล์มที่ใหญ่ที่สุดในโลก เนื่องจากประเทศมาเลเซียมีสัดส่วนการส่งออกน้ำมันปาล์มดิบสูงถึงร้อยละ 91 ของปริมาณน้ำมันปาล์มดิบโลก โดยที่ผ่านมาอุตสาหกรรมน้ำมันปาล์มไทยต้องประสบกับปัจจัยต่างๆ ที่ทำให้เกิดความผันผวนของราคา ซึ่งส่งผลกระทบต่ออุตสาหกรรมปาล์ม น้ำมันตั้งแต่ต้นน้ำ ได้แก่ เกษตรกรผู้ปลูกปาล์ม น้ำมัน กลางน้ำ ได้แก่ ผู้ประกอบการในธุรกิจน้ำมัน ไปจนถึงปลายน้ำ ได้แก่ ผู้บริโภค ดังจะเห็นได้ จากช่วงปี 2553 ที่เกิดความแปรปรวนของสภาพอากาศอย่างรุนแรง ทำให้ภาคใต้ของประเทศต้องเผชิญกับปัญหาฝนแล้งในช่วงกลางปี 2553 และอุทกภัยในช่วงปลายปี จนเป็นเหตุให้น้ำมันปาล์มขาดตลาด เนื่องจากผลปาล์มน้ำมันและน้ำมันปาล์มออกสู่ตลาดลดลงอย่างมาก ทำให้ระดับราคาน้ำมันปาล์มปรับตัวสูงขึ้น ส่งผลทำให้ต้นทุนการผลิตสินค้าบริโภคจากน้ำมันปาล์มปรับตัวสูงขึ้นตาม และสูงขึ้นต่อเนื่องไปจนถึงต้นปี 2554 ซึ่งเหตุการณ์ดังกล่าว ส่งผลกระทบเป็นวงกว้างทำให้น้ำมันพืชประเภทอื่นๆ อาทิ น้ำมันถั่วเหลือง น้ำมันทานตะวัน และน้ำมันรำข้าว ประสบปัญหาขาดตลาดและมีราคาปรับตัวสูงขึ้นตามไปด้วย จนทำให้รัฐบาลต้องออกมาขอความร่วมมือจากผู้ประกอบการผลิตน้ำมันปาล์มโอเลอินให้จำหน่ายในราคาไม่เกินขวดละ 42 บาท

จากความผันผวนของราคาและปริมาณน้ำมันปาล์มดิบที่มีอย่างต่อเนื่อง รัฐบาลจึงออกนโยบายที่จะเข้าควบคุมความผันผวนที่เกิดขึ้น โดยภาครัฐจะใช้นโยบายเข้าควบคุมโดยการปรับลดสัดส่วนการผสมไบโอดีเซลในน้ำมันดีเซล เช่น จาก B7 ให้ลดลงเหลือ B5 ในกรณีที่สต็อกน้ำมันปาล์มดิบในประเทศลดลง และปรับเพิ่มสัดส่วนการผสมไบโอดีเซลในน้ำมันดีเซลเมื่อสต็อกน้ำมันปาล์มดิบในประเทศมีปริมาณสูงขึ้น ทั้งนี้เพื่อเป็นการควบคุมปริมาณการใช้ น้ำมันปาล์มดิบให้มีเพียงพอต่อความต้องการโดยคำนึงถึงความเพียงพอในการใช้บริโภคเป็นหลัก อีกทั้งการกำหนดตรารับซื้อผลปาล์มและน้ำมันปาล์มดิบในกรณีที่ราคาน้ำมันปาล์มดิบผันผวนและใช้นโยบายรับซื้อน้ำมันปาล์มดิบออกจากตลาด กรณีที่สต็อกน้ำมันปาล์มดิบในประเทศสูงเกินไป และใช้นโยบายการนำเข้า น้ำมันปาล์มดิบจากต่างประเทศ กรณีที่ปริมาณน้ำมันปาล์มดิบในประเทศไม่เพียงพอต่อความต้องการ (ปัจจุบันประเทศไทยยังคงมีมาตรการควบคุมการนำเข้าน้ำมันปาล์ม แม้ว่า จะปรับลดอัตราภาษีนำเข้าน้ำมันปาล์มเหลือร้อยละ 0 ตั้งแต่ปี 2553 โดยกำหนดให้น้ำมันปาล์มเป็นสินค้าที่ต้องขออนุญาตนำเข้า และสามารถนำเข้าโดย องค์การคลังสินค้า กระทรวงพาณิชย์ แต่เพียงผู้เดียว เพื่อไม่ให้เกิดผลกระทบต่ออุตสาหกรรมน้ำมันปาล์มในประเทศ)

ซึ่งการใช้นโยบายต่างๆ ดังกล่าว จะส่งผลกระทบต่อผู้ประกอบการ ในทุกส่วนของอุตสาหกรรมน้ำมันปาล์ม นอกจากนี้ กรมการค้า ภายใน กระทรวงพาณิชย์ ได้กำหนดให้น้ำมันพืช น้ำมันเชื้อเพลิง และผลปาล์มน้ำมัน เป็นสินค้าควบคุมตามพระราชบัญญัติว่าด้วย ราคาสินค้าและบริการ พ.ศ. 2542 ซึ่งน้ำมันพืช และน้ำมันเชื้อเพลิง จัดอยู่ในประเภทสินค้าที่มีความอ่อนไหวเป็นพิเศษ (Sensitive List : SL) ซึ่งกรมการค้าภายในจะติดตามราคาและภาวะเป็น ประจำทุกวัน ดังนั้น จากที่กล่าวมาข้างต้น เนื่องจากบริษัทดำเนิน ธุรกิจผลิตและจำหน่ายผลิตภัณฑ์ที่ผลิตจากน้ำมันปาล์มดิบที่ได้ จากผลปาล์มน้ำมัน ซึ่งถือเป็นสินค้าที่ถูกควบคุมดูแลโดยหน่วยงานรัฐ บริษัทจึงอาจได้รับความเสี่ยงจากการเปลี่ยนแปลงนโยบายที่เกี่ยวข้องดังกล่าว

5. ความเสี่ยงจากอุบัติเหตุและเหตุการณ์ที่ไม่คาดคิด

บริษัทดำเนินธุรกิจผลิตและจำหน่ายผลิตภัณฑ์ที่ผลิตจากน้ำมันปาล์มดิบ โดยบริษัทย่อยของบริษัท 2 แห่งได้แก่ บริษัท เอไอ พอร์ตส์ แอนด์ เทอร์มินัลส์ จำกัด (AIPT) และบริษัท เอไอ โลจิสติกส์ จำกัด (AIL) ดำเนินธุรกิจให้บริการท่าเทียบเรือและคลังน้ำมัน เชื้อเพลิง และให้บริการขนส่งสินค้าทางทะเล (ขนส่งน้ำมันเชื้อเพลิง น้ำมันปาล์มดิบ และน้ำมันปาล์มกลั่นบริสุทธิ์) ทั้งในประเทศ และต่างประเทศ ซึ่งบริษัทและบริษัทย่อยดำเนินธุรกิจเกี่ยวข้องกับ น้ำมันเชื้อเพลิง โดยอาจได้รับความเสี่ยงจากเหตุการณ์ที่ไม่คาดคิด อาทิ เหตุการณ์ระเบิด การรั่วไหลของน้ำมัน และอุบัติเหตุจากการขนส่งทางเรือ เป็นต้น ซึ่งอาจทำให้บริษัทและบริษัทย่อยได้รับความเสียหาย อันจะส่งผลกระทบต่อความสามารถในการดำเนิน ธุรกิจและผลการดำเนินงานของกิจการได้ ทั้งนี้ บริษัทและบริษัทย่อยตระหนักถึงความเสี่ยงดังกล่าว โดยได้กำหนดแนวทางเพื่อ ป้องกันความเสี่ยงที่อาจเกิดขึ้น ผ่านการสร้างความรู้ความเข้าใจในการปฏิบัติงานของฝ่ายงานต่างๆ ของแต่ละบริษัท ด้วยการ ส่งเข้ารับการอบรมในหน่วยงานราชการและเอกชนที่เกี่ยวข้อง รวมถึงการสร้างความเป็นอันหนึ่งอันเดียวกันในทีมงานของแต่ละฝ่าย เพื่อให้เกิดการถ่ายทอดความรู้ความเข้าใจในการทำงาน ควบคู่ไปกับการกำกับและควบคุมของผู้บริหารงานแต่ละฝ่าย รวมถึง จัดให้มีการฝึกซ้อมและกำหนดแนวทางปฏิบัติหากเกิดเหตุการณ์ฉุกเฉินเป็นประจำทุกปี นอกจากนี้ บริษัทยังจัดให้มีการตรวจสอบ ความสมบูรณ์ของอุปกรณ์ความปลอดภัยอย่างต่อเนื่อง และทำ ประกันภัยเพื่อป้องกันความเสี่ยงที่อาจเกิดขึ้นกับบริษัทประกันภัยชั้นนำทั้งในและต่างประเทศ ซึ่งคุ้มครองความเสี่ยงทั้งหมดที่ อาจเกิดขึ้น ทั้งทรัพย์สินที่ใช้ในการดำเนินธุรกิจและสต็อกน้ำมัน ทั้งความเสี่ยงที่เกิดจากภัยพิบัติทางธรรมชาติและความเสี่ยงที่เกิด จากอุบัติเหตุ



ความเสี่ยงเกี่ยวกับการผลิต

1. ความเสี่ยงจากการขาดแคลนวัตถุดิบ

บริษัทดำเนินธุรกิจผลิตและจำหน่ายพลังงานทดแทนน้ำมันไบโอดีเซลจากน้ำมันปาล์ม รวมถึงผลิตและจำหน่ายน้ำมันปาล์มโอเลอิน ภายใต้ตราสินค้า “พาลโมลา” และจำหน่ายวัตถุดิบและผลิตภัณฑ์ซึ่งเป็นผลพลอยได้จากกระบวนการผลิต โดยบริษัทใช้น้ำมันปาล์มดิบ (CPO) เป็นวัตถุดิบตั้งมีสัดส่วนต้นทุนน้ำมันปาล์มดิบคิดเป็นร้อยละ 85-90 ของต้นทุนวัตถุดิบรวม ตามลำดับ โดยการสั่งซื้อน้ำมันปาล์มดิบ จะอยู่ในรูปหนังสือสัญญาหรือข้อตกลงการสั่งซื้อระยะเวลาสั้นประมาณ 1 เดือน ซึ่งระบุราคาปรับซื้อชัดเจน แต่ไม่มีการทำสัญญาระยะยาวกับผู้จำหน่ายรายใดรายหนึ่งโดยเฉพาะ ดังนั้น บริษัทจึงอาจได้รับความเสี่ยงจากการจัดหาวัตถุดิบ หากผู้จำหน่ายไม่สามารถจัดหา น้ำมันปาล์มดิบเพื่อจำหน่ายให้กับบริษัทได้อย่างเพียงพอ หรือเกิดการจำหน่ายน้ำมันปาล์มดิบให้กับบริษัทจากสาเหตุนโยบายภายในของผู้จำหน่ายเอง ซึ่งอาจทำให้บริษัทสูญเสียโอกาสในการดำเนินธุรกิจ ซึ่งอาจส่งผลกระทบต่อผลการดำเนินงานของกิจการได้

บริษัทตระหนักถึงประเด็นความเสี่ยงข้างต้น และได้กำหนดแนว ทางป้องกันความเสี่ยงดังกล่าว โดยการสั่งซื้อวัตถุดิบจากผู้จำหน่ายที่มีศักยภาพกว่า 20 ราย ควบคู่ไปกับการรักษาความสัมพันธ์อันดีกับผู้จำหน่ายวัตถุดิบมาโดยต่อเนื่อง โดยกว่าร้อยละ 50 ของจำนวนผู้จำหน่ายวัตถุดิบที่อยู่ใน Vendor List ของบริษัท เป็นคู่ค้ากับบริษัทมายาวนานกว่า 5 ปี นอกจากนี้ ปัจจุบันประเทศไทยมีพื้นที่เพาะปลูกเพิ่มขึ้นเป็นประมาณ 4.84 ล้านไร่ (ที่มา : ข้อมูลสถานการณ์ปาล์มน้ำมัน, สำนักงานเศรษฐกิจการเกษตร กระทรวงเกษตรและสหกรณ์) ซึ่งการเพิ่มขึ้นดังกล่าว เป็นผลจากแผนการพัฒนาพลังงานทดแทนและพลังงานทางเลือกในส่วนที่เกี่ยวข้องกับน้ำมันไบโอดีเซลของภาครัฐ ที่ระบุเป้าหมายการผลิตไบโอดีเซลในปี 2564 ให้ได้เท่ากับ 5.97 ล้านลิตรต่อวัน โดยแผนดังกล่าวมุ่งเน้นการพัฒนาที่สำคัญทั้งด้านอุปสงค์และอุปทาน โดยในส่วนอุปทานเน้นการส่งเสริมให้มีพื้นที่ปลูกปาล์มน้ำมันเท่ากับ 5.50 ล้านไร่ และมีปาล์มที่ให้ผลผลิตรวม 5.30 ล้านไร่ให้ได้ภายในปี 2564 กอปรกับในช่วงปี 2554 ราคาปาล์มน้ำมันมีการปรับตัวเพิ่มสูงขึ้นถึงเกือบร้อยละ 5- 6 บาท จึงทำให้เกษตรกรจำนวนมากหันมาปลูกปาล์มน้ำมันมากขึ้น และยังคงมีแนวโน้มเพิ่มขึ้นต่อเนื่องจากพื้นที่เพาะปลูกที่มี ดังนั้น บริษัทจึงมั่นใจว่าจะได้รับความเสี่ยงจากการขาดแคลนวัตถุดิบน้อย



ความเสี่ยงจากความผันผวนของราคา วัตถุดิบ

บริษัทใช้น้ำมันปาล์มดิบ (CPO) เป็นวัตถุดิบหลักตั้งต้นสำหรับใช้ในการผลิตน้ำมันไบโอดีเซล และน้ำมันปาล์มโอเลอินเพื่อจำหน่าย ซึ่งราคาน้ำมันปาล์มดิบในตลาดโลกถูกกำหนดให้เป็นไปตามทิศทางของตลาดน้ำมันปาล์มดิบในประเทศมาเลเซีย เนื่องจากประเทศมาเลเซียมีอัตราส่วนการส่งออกน้ำมันปาล์มดิบต่อผลผลิตสูงที่สุดในโลก โดยปัจจัยที่ส่งผลกระทบต่อราคาน้ำมันปาล์มดิบได้แก่ การเปลี่ยนแปลงของภาวะเศรษฐกิจ ความต้องการบริโภคสภาพภูมิอากาศ ปริมาณน้ำมันปาล์มดิบค้างสต็อก และราคาน้ำมันทดแทนชนิดอื่นๆ อาทิ น้ำมันถั่วเหลือง และน้ำมันรำข้าว เป็นต้น

สำหรับประเทศไทย ราคาน้ำมันปาล์มดิบมีทิศทางความผันผวนเป็นไปตามความผันผวนของราคาน้ำมันปาล์มดิบในตลาดโลก โดยราคาน้ำมันปาล์มดิบในปี 2558 ปรับตัวลดลงจากในปี 2557 คิดเป็นร้อยละ 4.34 (ราคาเฉลี่ยในปี 2557 เท่ากับ 28.57 บาทต่อกิโลกรัม และปี 2558 เท่ากับ 27.33 บาทต่อกิโลกรัม) (ที่มา : กรมการค้าภายใน กระทรวงพาณิชย์) โดยในช่วงปลายปี 2553 – ต้นปี 2554 ราคาน้ำมันปาล์มดิบภายในประเทศผันผวนและปรับตัวสูงขึ้นจากราคาตลาดโลกที่ประเทศมาเลเซียมาก ทั้งนี้ เป็นผลจากประเทศไทยประสบปัญหาอุทกภัยในเขตพื้นที่เพาะปลูกปาล์ม น้ำมันในภาคใต้ ส่งผลให้ผลผลิตปาล์มน้ำมันตกต่ำ กอปรกับมีการเก็งกำไรของผู้ประกอบการโรงหีบปาล์มน้ำมัน จึงส่งผลกระทบต่ออุปทานน้ำมันปาล์มดิบในประเทศ จึงทำให้ราคาน้ำมันปาล์มดิบในประเทศในช่วงระยะเวลาดังกล่าวสูงผิดปกติไปอยู่ที่ราคา 58.02 บาทต่อกิโลกรัม ในขณะที่รัฐบาลมีมาตรการเข้ามาแก้ปัญหา น้ำมันปาล์มดิบขาดแคลนโดยการประกาศนำเข้า ซึ่งมีผลทางจิตวิทยาที่ช่วยให้ปริมาณน้ำมันปาล์มดิบในท้องตลาดมีมากขึ้น จึงทำให้ราคาในช่วงเดือนมีนาคม 2554 ปรับตัวลดลงอย่างรุนแรงจากประมาณ 58 บาทต่อกิโลกรัมดังที่กล่าว เป็นประมาณ 35 บาทต่อกิโลกรัม ดังนั้น จากที่กล่าวมาข้างต้น บริษัทจึงอาจได้รับความเสี่ยงจากความผันผวนของราคาน้ำมันปาล์มดิบ ที่มีความอ่อนไหวต่อปัจจัยที่เข้ามากระทบทั้งปัจจัยภายในประเทศและภายนอกประเทศ ซึ่งความผันผวนของราคาน้ำมันปาล์มดิบอาจส่งผลกระทบต่อความสามารถในการทำกำไรของกิจการได้

บริษัทฯตระหนักถึงความเสี่ยงดังกล่าว และได้กำหนดนโยบายเพื่อใช้เป็นแนวทางปฏิบัติสำหรับฝ่ายงานที่เกี่ยวข้อง โดยเน้นให้ความสำคัญกับการติดตามสถานการณ์ราคาอย่างใกล้ชิดผ่านช่องทางต่างๆ อาทิ สื่อโทรทัศน์ หนังสือพิมพ์ และเว็บไซต์ของหน่วยงานราชการที่เกี่ยวข้อง อาทิ กรมการค้าภายใน กระทรวงพาณิชย์ ควบคู่ไปกับการติดตามสถานการณ์ราคาผ่านคู่ค้าอย่างต่อเนื่อง

ซึ่งช่วยลดผลกระทบจากความผันผวนของราคาวัตถุดิบได้ในระดับหนึ่ง นอกจากนี้ ด้วยมาตรการของภาครัฐ เพื่อควบคุมไม่เกิดความผันผวนของราคาที่รุนแรง อาทิ การกำหนดราคารับซื้อผลปาล์มและน้ำมันปาล์มดิบในกรณีที่ราคาน้ำมันปาล์มดิบผันผวน และส่งผลกระทบต่อเกษตรกรผู้ปลูกปาล์มน้ำมัน และการรับซื้อน้ำมันปาล์มดิบออกจากตลาดในกรณีที่สต็อกน้ำมันปาล์มดิบในประเทศสูงเกินไป



ความเสี่ยงด้านการเงิน

1. ความเสี่ยงจากการพึ่งพิงแหล่งเงินทุนจากสถาบันการเงิน

ณ วันที่ 31 ธันวาคม 2558 บริษัทและบริษัทย่อยได้ขอรับการสนับสนุนวงเงินสินเชื่อจากเจ้าหนี้สถาบันการเงินภายในประเทศแห่งหนึ่ง โดยมีภาระหนี้รวมทั้งสิ้นเท่ากับ 324 ล้านบาท (แบ่งเป็นภาระหนี้ในนามบริษัทฯเท่ากับ 250 ล้านบาท และภาระหนี้ในนามบริษัทย่อยได้แก่ AIPT เท่ากับ 74 ล้านบาท และ AIL ไม่มีภาระหนี้) มีภาระต้นทุนทางการเงินเท่ากับ 12.70 ล้านบาท (แบ่งเป็นภาระต้นทุนทางการเงินของบริษัทเท่ากับ 7.19 ล้านบาท และภาระต้นทุนทางการเงินของบริษัทย่อยเท่ากับ 5.51 ล้านบาท) ด้วยภาระหนี้ที่มี บริษัทอาจได้รับความเสี่ยงจากความผันผวนของอัตราดอกเบี้ยเงินกู้ ซึ่งเป็นต้นทุนทางการเงินของกิจการที่อาจส่งผลกระทบต่อผลการดำเนินงานได้ในที่สุด แต่อย่างไรก็ตาม ตลอดระยะเวลาการได้รับการสนับสนุนวงเงินสินเชื่อ บริษัทฯและบริษัทย่อยได้จ่ายชำระคืนเงินต้นและดอกเบี้ยให้กับเจ้าหนี้สถาบันการเงินดังกล่าวด้วยดีมาโดยต่อเนื่อง

2. ความเสี่ยงจากความผันผวนของอัตราแลกเปลี่ยน

งบการเงินงวดบัญชีปี 2558 บริษัทและบริษัทย่อยมีรายการสินทรัพย์ (บัญชีเงินฝากสกุลเงินต่างประเทศ) ที่เป็นเงินตราต่างประเทศในสกุลดอลลาร์สหรัฐฯ รวมเท่ากับ 135.30 เหรียญดอลลาร์สหรัฐฯ แปลงเป็นเงินบาทเท่ากับ 4,860.42 บาท โดยเป็นรายการในนาม AIL เท่ากับ 131.78 เหรียญดอลลาร์สหรัฐฯแปลงเป็นเงินบาทเท่ากับ 4,733.97 บาท ซึ่งเป็นบัญชีสกุลเงินต่างประเทศเพื่อรับค่าจ้างจากการให้บริการขนส่งแก่ลูกค้าต่างประเทศ และในนามบริษัท 3.52 เหรียญดอลลาร์สหรัฐฯ แปลงเป็นเงินบาทเท่ากับ 126.45 บาท ซึ่งเป็นบัญชีสกุลเงินต่างประเทศเพื่อรับเงินค่าสินค้าจากการจำหน่ายกลีเซอรินให้กับลูกค้าในประเทศจีน ไม่ได้ทำป้องกันความเสี่ยงด้านอัตราแลกเปลี่ยนดังกล่าว เนื่องจากมีจำนวนน้อย โดยบริษัทจะพิจารณาใช้วงเงินสัญญาขายเงินตราต่างประเทศล่วงหน้าในกรณีที่มิธุรกรรมเป็นเงินตราต่างประเทศในจำนวนที่มีนัยสำคัญ ควบคู่ไปกับการติดตามข่าวสารและความเคลื่อนไหวของอัตราแลกเปลี่ยนอย่างใกล้ชิด เพื่อประเมินสถานการณ์และหาแนวทางป้องกันความเสี่ยงที่อาจเกิดขึ้น

ดังนั้นบริษัทจึงมั่นใจว่าหากเกิดความผันผวนของอัตราแลกเปลี่ยน บริษัทจะได้รับผลกระทบอย่างไม่มีนัยสำคัญ

➔ ความเสี่ยงด้านการบริหารจัดการ

1. ความเสี่ยงด้านการพึ่งพิงผู้บริหารหลัก

บริษัทก่อตั้งขึ้นในปี 2549 โดยมีกลุ่มครอบครัวธรรมาภิบาลวิบูลย์ เป็นผู้บริหารหลัก และเป็นผู้ถือหุ้นใหญ่ผ่านการถือหุ้นใน AI ใน สัดส่วนร้อยละ 59.59 ของทุนจดทะเบียนบริษัท โดยมี

- 1) นายณรงค์ ธรรมาภิบาลวิบูลย์ ดำรงตำแหน่งประธาน กรรมการ และประธานกรรมการบริหาร
- 2) นายธนิตย์ ธรรมาภิบาลวิบูลย์ ดำรงตำแหน่งรอง ประธาน กรรมการ และกรรมการบริหาร
- 3) นายอนุรักษ์ ธรรมาภิบาลวิบูลย์ ดำรงตำแหน่งกรรมการ กรรมการบริหาร และกรรมการผู้จัดการ และ
- 4) นายนพพล ธรรมาภิบาลวิบูลย์ ดำรงตำแหน่งเป็น กรรมการ กรรมการบริหาร และผู้อำนวยการฝ่ายบัญชี

และการเงิน ซึ่งทั้ง 4 ท่านล้วนแต่เป็นผู้ที่มีความรู้ความเข้าใจใน ธุรกิจผลิตและจำหน่ายน้ำมันไบโอดีเซลและน้ำมันปาล์มโอเลอิน โดยได้สร้างความน่าเชื่อถือให้กับบริษัท และสร้างความสัมพันธ์อัน ดีกับลูกค้าทั้งในประเทศและต่างประเทศมาโดยต่อเนื่องตลอด ระยะเวลา 9 ปีที่ผ่านมา ซึ่งหากมีการเปลี่ยนแปลงผู้บริหารหลัก อาจส่งผลกระทบต่อการทำงานของบริษัทได้

บริษัทได้กำหนดขอบเขตอำนาจหน้าที่ความรับผิดชอบและ อำนาจอนุมัติในแต่ละตำแหน่งและส่วนงานต่างๆ อย่างชัดเจน โดยมีการกระจายอำนาจในการบริหารและการจัดการอย่างเป็น ระบบผ่านผังอำนาจอนุมัติที่ได้กำหนดไว้ อีกทั้งยังมีการมอบหมาย หน้าที่และความรับผิดชอบต่างๆ ให้แก่ผู้ที่มีความรู้และความ สามารถอย่างเหมาะสม ทั้งนี้ บริษัทยังมีระบบจัดเก็บข้อมูลและ ฐานข้อมูลที่ดี ซึ่งมีการแลกเปลี่ยนข่าวสารข้อมูลที่จำเป็นต่างๆ รวมถึงบริษัทยังได้กำหนดแนวทางเพื่อพัฒนาประสิทธิภาพในการ ทำงานของพนักงานบริษัท ด้วยการส่งเข้าอบรมในหลักสูตรต่างๆ เพื่อเพิ่มพูนความรู้ความสามารถแก่พนักงานและลดการพึ่งพิง พนักงานรายใดรายหนึ่งโดยเฉพาะ ควบคู่ไปกับการส่งเสริมให้ พนักงานรู้สึกถึงความเป็นส่วนหนึ่งของบริษัท ด้วยการดูแลและจัด สวัสดิการที่เหมาะสมให้แก่พนักงานแต่ละระดับเพื่อเป็นการสร้าง ชวัญและกำลังใจในการทำงาน นอกจากนี้ บริษัทยังมีนโยบาย สรรหาบุคลากรที่มีความรู้ความสามารถเข้ามาร่วมงานกับบริษัท ให้สอดคล้องกับแผนการดำเนินธุรกิจอีกด้วย



ความเสี่ยงในกรณีมีกลุ่มผู้ถือหุ้นรายใหญ่ มากกว่าร้อยละ 50

กลุ่มครอบครัวธรรมาภิบาลวิบูลย์ ซึ่งเป็นผู้ถือหุ้นใหญ่ของบริษัทผ่าน การถือหุ้นในบริษัท โดย ณ วันที่ 29 ธันวาคม 2558 ครอบครัวธรรมาภิบาลวิบูลย์มีสัดส่วนการถือหุ้นในบริษัท โดยแบ่งเป็นการถือหุ้น ทางตรงในสัดส่วนร้อยละ 11.15 และถือทางอ้อมผ่านทาง AI ใน สัดส่วนร้อยละ 59.59 ซึ่งกลุ่มครอบครัวธรรมาภิบาลวิบูลย์จะมี อิทธิพลในกำหนดนโยบายการบริหารงานของบริษัทไปในทิศทาง เดียวกันหนึ่ง เนื่องจากสามารถควบคุมมติที่ประชุมผู้ถือหุ้นได้ โดยเฉพาะอย่างยิ่งในกรณีที่ถือเอาคะแนนเสียงในที่ประชุมผู้ถือหุ้น ไม่น้อยกว่ากึ่งหนึ่งของจำนวนเสียงทั้งหมดของผู้ถือหุ้นที่เข้า ร่วมประชุมและมีสิทธิออกเสียงลงคะแนน ยกเว้นเรื่องที่กฎหมาย หรือข้อบังคับบริษัท กำหนดให้ต้องได้รับเสียง 3 ใน 4 ของที่ประชุม ผู้ถือหุ้น

อย่างไรก็ตาม บริษัทมีคณะกรรมการตรวจสอบซึ่งเป็นกรรมการ อิสระจำนวน 3 ท่าน จากจำนวนกรรมการทั้งหมด 8 ท่าน ซึ่ง กรรมการตรวจสอบทุกท่านล้วนแต่เป็นผู้ทรงคุณวุฒิที่มีความรู้ ความสามารถเป็นที่รู้จักและยอมรับในสังคม โดยกรรมการตรวจสอบของบริษัทมีหน้าที่ตามที่ได้รับมอบหมายจากคณะกรรมการ ของบริษัทซึ่งเป็นไปตามประกาศตลาดหลักทรัพย์แห่งประเทศไทย เรื่อง คุณสมบัติและขอบเขตการดำเนินงานของคณะกรรมการ ตรวจสอบ พ.ศ. 2551 และมีคุณสมบัติเป็นกรรมการอิสระที่มี คุณสมบัติตามข้อ 16 ของประกาศคณะกรรมการกำกับตลาดทุนที่ ทจ.28/2551 ซึ่งถือเป็นการช่วยเสริมประสิทธิภาพและสร้างการ ตรวจสอบและถ่วงดุลที่ดี รวมถึงสร้างความโปร่งใสในการบริหาร การจัดการของบริษัท นอกจากนี้ บริษัทยังได้ว่าจ้างบริษัท สู่ความสำเร็จ จำกัด เพื่อเข้าทำหน้าที่เป็นหน่วยงานตรวจสอบภายในที่มีความ เป็นอิสระจากฝ่ายจัดการและขึ้นตรงต่อคณะกรรมการตรวจสอบ นอกจากนี้ คณะกรรมการของบริษัทยังคำนึงถึงการให้ความสำคัญกับการกำกับดูแลกิจการที่ดี ด้วยการปฏิบัติตามแนวทางการกำกับดูแลกิจการที่ดีอย่างเคร่งครัด และสม่ำเสมอ ดังนั้น บริษัทจึงมั่นใจว่าผู้ถือหุ้น รวมถึงผู้มีส่วนได้เสียกับบริษัท จะได้รับการปฏิบัติอย่างเป็นธรรม และเท่าเทียมกัน



BIO DIESEL

ข้อมูลทั่วไปของบริษัท

ชื่อบริษัท

ปีที่ก่อตั้ง

เครื่องหมายหุ้น

ทะเบียนเลขที่

ประกอบธุรกิจ

ที่ตั้งสำนักงานและโรงงาน

โทรศัพท์

โทรสาร

Email

Website

ทุนจดทะเบียน

ชำระแล้ว

ประกอบด้วยหุ้นสามัญ

ปีที่จดทะเบียนในตลาดหลักทรัพย์

ติดต่อกองทุนสัมพันธ์

บริษัท เอไอ เอนเนอร์จี จำกัด (มหาชน)

2549

AIE

0107556000311

ผลิตและจำหน่ายพลังงานทดแทนน้ำมันไบโอดีเซลจากน้ำมันปาล์มด้วยระบบการกลั่นและผลิตที่เป็นระบบต่อเนื่องและเป็นมิตรกับสิ่งแวดล้อมรวมถึงผลิตและจำหน่ายน้ำมันปาล์มโอเลอิน ภายใต้ตราสินค้า“พาลโมลา” และจำหน่ายวัตถุดิบและผลิตภัณฑ์ซึ่งเป็นผลพลอยได้จากกระบวนการผลิต

ได้แก่ กรดไขมันปาล์ม ไชมันปาล์มบริสุทธิ์และกลีเซอริน

เลขที่ 55/2 หมู่ที่ 8 ถนนเศรษฐกิจ 1 ตำบลคลองมะเดื่อ

อำเภอกระทุ่มแบน จังหวัดสมุทรสาคร 74110

034-877-485-8

034-877-491-2

aienergy@aienergy.co.th

http://www.aienergy.co.th

1,356,000,000 บาท (หนึ่งพันสามร้อยห้าสิบล้านบาท)

1,130,000,000 บาท (หนึ่งพันหนึ่งร้อยสามสิบล้านบาท)

5,424,000,000 หุ้น มูลค่าหุ้นละ 0.25 บาท

2557

โทรศัพท์ 66-34877-485, โทรสาร 66-34877-491-2

e-mail : ir@aienergy.co.th



บริษัทย่อย

01



ชื่อบริษัท
วันที่ก่อตั้ง
ทะเบียนเลขที่
ประกอบธุรกิจ
ที่ตั้งสำนักงานใหญ่

โทรศัพท์สำนักงานใหญ่
โทรสารสำนักงานใหญ่
Email

ทุนจดทะเบียนชำระแล้ว
ประกอบด้วยหุ้นสามัญ
ที่ตั้งสำนักงานสาขา

โทรศัพท์สำนักงานสาขา
โทรสารสำนักงานสาขา
Email

ความสัมพันธ์กับบริษัท

บริษัท เอไอ พอร์ตส์ แอนด์ เทอร์มินัลส์ จำกัด (“AIPT”)
วันที่ 10 เมษายน 2550

0105550040092

ธุรกิจท่าเทียบเรือและให้บริการคลังน้ำมันเชื้อเพลิง
เลขที่ 23/1 หมู่ที่ 7 ตำบลท่าจีน อำเภอเมืองสมุทรสาคร
จังหวัดสมุทรสาคร

034-497-184

034-497-186

aiport1@asianinsulators.com

460,000,000 บาท (สี่ร้อยหกสิบล้านบาท)

46,000,000 หุ้น มูลค่าหุ้นละ 10 บาท

เลขที่ 1/9 หมู่ที่ 1 ตำบลหาดทรายรี อำเภอเมืองชุมพร
จังหวัดชุมพร

077-522-709-10

077-522-711

aiport2@asianinsulators.com

- AIPT เป็นบริษัทย่อยของบริษัท โดยบริษัทเข้าถือหุ้น
สามัญของAIPT จำนวน 45,999,998 หุ้น มูลค่าที่ตราไว้
หุ้นละ 10 บาท หรือคิดเป็นสัดส่วนร้อยละ 99.99 ของทุน
ชำระแล้วของ AIPT

- มีกรรมการบริษัทร่วมกันได้แก่ นายณรงค์ ธารีรัตนวิบูลย์
นายธนิตย์ ธารีรัตนวิบูลย์ นายอนุรักษ์ ธารีรัตนวิบูลย์
และนายพนพล ธารีรัตนวิบูลย์ โดยมีนายธนิตย์ ธารีรัตนวิ
บูลย์ ดำรงตำแหน่งเป็นกรรมการผู้จัดการ

02



ชื่อบริษัท
วันที่ก่อตั้ง
ทะเบียนเลขที่
ประกอบธุรกิจ

ที่ตั้งสำนักงานใหญ่

โทรศัพท์สำนักงานใหญ่
โทรสารสำนักงานใหญ่
Email

ทุนจดทะเบียนชำระแล้ว
ประกอบด้วยหุ้นสามัญ
ความสัมพันธ์กับบริษัท

บริษัท เอไอ โลจิสติกส์ จำกัด (“AIL”)

วันที่ 15 กุมภาพันธ์ 2549

0105549021411

ธุรกิจให้บริการขนส่งสินค้าทางทะเล ซึ่งมีความชำนาญใน
การขนส่งน้ำมันเครื่อง น้ำมันปาล์มดิบ น้ำมันเชื้อเพลิง และ
น้ำมันปาล์ม

เลขที่ 254 ถนนเสรีไทย แขวงคันนายาว เขตคันนายาว
กรุงเทพมหานคร

0-2540-2528

0-2517-1465

logistics@asianinsulators.com

209,000,000 บาท (สองร้อยเก้าสิบล้านบาท)

20,900,000 หุ้น มูลค่าหุ้นละ 10 บาท

- AIL เป็นบริษัทย่อยของบริษัท โดยบริษัทเข้าถือหุ้นสามัญ
ของ AIL จำนวน 20,899,998 หุ้น มูลค่าที่ตราไว้หุ้นละ 10
บาท หรือคิดเป็นสัดส่วนร้อยละ 99.99 ของทุนชำระแล้ว
ของ AIL

- มีกรรมการบริษัทร่วมกัน ได้แก่ นายณรงค์ ธารีรัตนวิบูลย์
นายธนิตย์ ธารีรัตนวิบูลย์ และนายพนพล ธารีรัตนวิบูลย์

บุคคลอ้างอิงอื่น ๆ

01 นายทะเบียนหลักทรัพย์

บริษัท ศูนย์รับฝากหลักทรัพย์ (ประเทศไทย) จำกัด
93 ถนนรัชดาภิเษก
แขวงดินแดง
เขตดินแดง กรุงเทพฯ 10400
โทรศัพท์ 0-2009-9000
โทรสาร 0-2009-9991
Website : <http://www.tsd.co.th>

02 ผู้สอบบัญชีรับอนุญาต

1. นายวิชัย รุจิตานนท์	ผู้สอบบัญชีรับอนุญาตทะเบียนเลขที่ 4054 หรือ
2. นายอริพงศ์ อธิพงศ์สกุล	ผู้สอบบัญชีรับอนุญาตทะเบียนเลขที่ 3500 หรือ
3. นายเสถียร วงศ์สนั่น	ผู้สอบบัญชีรับอนุญาตทะเบียนเลขที่ 3495 หรือ
4. นางสาวกุลธิดา ภาสุรกุล	ผู้สอบบัญชีรับอนุญาตทะเบียนเลขที่ 5946 หรือ
5. นายยุทธพงษ์ เชื้อเมืองพาน	ผู้สอบบัญชีรับอนุญาตทะเบียนเลขที่ 9445

บริษัท เอเอ็นเอส ออดิท จำกัด
เลขที่ 100/72 ชั้น 16 100/2 อาคารว่องวานิช ตึก B ถนนพระราม 9
ห้วยขวาง กรุงเทพมหานคร 10320
โทรศัพท์ 0-2645-0109
โทรสาร 0-2645-0110
Website: <http://www.ans.co.th>

03 ที่ปรึกษากฎหมาย

บริษัท สำนักกฎหมาย เคพีแอนด์ แอสโซซิเอทส์ จำกัด
เลขที่ 61/28 ซอยวิภาวดี 42 ถนนวิภาวดี-รังสิต
แขวงลาดยาว เขตจตุจักร กรุงเทพมหานคร 10900
โทรศัพท์ 0-2561-3682, 0-2941-0465-6
โทรสาร 0-2941-0078-9
Website: <http://www.kasemlawyer.com>

ข้อมูลสำคัญอื่น ๆ

- ไม่มี -

โครงสร้างการถือหุ้น

รายชื่อผู้ถือหุ้น ณ วันที่ปิดสมุดผู้ถือหุ้น เมื่อ 29 ธันวาคม 2558

ลำดับ	ผู้ถือหุ้น	จำนวน (หุ้น)	สัดส่วน (%)
1	บริษัท เอเชียน อินซูเลเตอร์ จำกัด (มหาชน)	2,693,416,240	59.59%
2	นาย นพพล ธารีรัตน์วิบูลย์	152,001,016	3.36%
3	นาย ณรงค์ ธารีรัตน์วิบูลย์	148,938,888	3.30%
4	นาย ธนิตย์ ธารีรัตน์วิบูลย์	79,662,880	1.76%
5	นาง วิจิต ชินวงศ์วรกุล	43,143,600	0.95%
6	นาง โสภา ธารีรัตน์วิบูลย์	40,418,968	0.89%
7	นาย จารุณี วรกิจจานุวัฒน์	30,047,188	0.66%
8	นาย ศิริกุล ธารีรัตน์วิบูลย์	23,069,200	0.51%
9	นาย โกวิท ธารีรัตน์วิบูลย์	21,000,000	0.46%
10	นาย อนุรักษ์ ธารีรัตน์วิบูลย์	20,200,000	0.45%
11	ผู้ถือหุ้นรายย่อยอื่น ๆ	1,268,102,020	28.06%
รวม		4,520,000,000	100.00%

หมายเหตุ : ผู้ลงทุนสามารถดูข้อมูลผู้ถือหุ้นที่เป็นปัจจุบันได้จาก Website ของบริษัทก่อนการประชุมสามัญผู้ถือหุ้นประจำปี



นโยบายการจ่ายเงินปันผล

นโยบายการจ่ายเงินปันผลของบริษัทย่อย

บริษัทฯ มีนโยบายการจ่ายเงินปันผลให้แก่ผู้ถือหุ้นในแต่ละปี ไม่น้อยกว่าร้อยละ 40 ของกำไรสุทธิที่เหลือหลังจากหักภาษีและสำรองต่างๆ ทุกประเภทตามที่กฎหมายกำหนด โดยพิจารณาจากงบการเงินของบริษัท อย่างไรก็ตามการจ่ายเงินปันผลดังกล่าวจะขึ้นกับกระแสเงินสด แผนการลงทุน เงื่อนไขทางกฎหมาย โดยทางบริษัทคำนึงถึงความจำเป็นและเหมาะสมของปัจจัยอื่นๆ ในอนาคต และการจ่ายเงินปันผลนั้นจะไม่มีผลกระทบต่อการทำงานปกติของบริษัทอย่างมีนัยสำคัญ ทั้งนี้ มติคณะกรรมการของบริษัทที่อนุมัติให้จ่ายเงินปันผลจะต้องนำเสนอต่อที่ประชุมผู้ถือหุ้นเพื่อขออนุมัติ

อนึ่งคณะกรรมการบริษัทมีอำนาจในการพิจารณาจ่ายเงินปันผลระหว่างกาลได้หากเห็นควรมีความเหมาะสมและไม่กระทบต่อการดำเนินงานของบริษัท ทั้งนี้ จะต้องรายงานให้ที่ประชุมผู้ถือหุ้นทราบในการประชุมคราวถัดไป และบริษัทต้องตั้งสำรองตามกฎหมายอย่างน้อยร้อยละ 5 ของกำไรสุทธิเงินจำนวนเงินที่ตั้งสำรองมีมูลค่าเท่ากับร้อยละ 10 ของทุนจดทะเบียนของบริษัท

นโยบายการจ่ายเงินปันผลของบริษัทย่อย

บริษัทไม่ได้กำหนดสัดส่วนการจ่ายเงินปันผลของบริษัทย่อย การจ่ายเงินปันผลของบริษัทย่อยขึ้นอยู่กับผลดำเนินงานของแต่ละบริษัทย่อย การจ่ายเงินปันผลจากบริษัทย่อยให้กับบริษัทเป็นไปตามข้อกำหนดของแต่ละบริษัทและต้องได้รับการอนุมัติจากที่ประชุมผู้ถือหุ้น การปันผลระหว่างกาลสามารถดำเนินการได้ ในการจ่ายเงินปันผลของบริษัทย่อย

บริษัทย่อยจะต้องมีผลกำไรจากการประกอบธุรกิจ หากผลประกอบการเป็นขาดทุนจะไม่มีกรจ่ายเงินปันผลจนกว่าการขาดทุนจะกลับมาเป็นผลกำไร และบริษัทย่อยต้องตั้งสำรองตามกฎหมายอย่างน้อยร้อยละ 5 ของกำไรสุทธิเงินจำนวนเงินที่ตั้งสำรองมีมูลค่าเท่ากับร้อยละ 10 ของทุนจดทะเบียนของบริษัทย่อย



โครงสร้างองค์กร

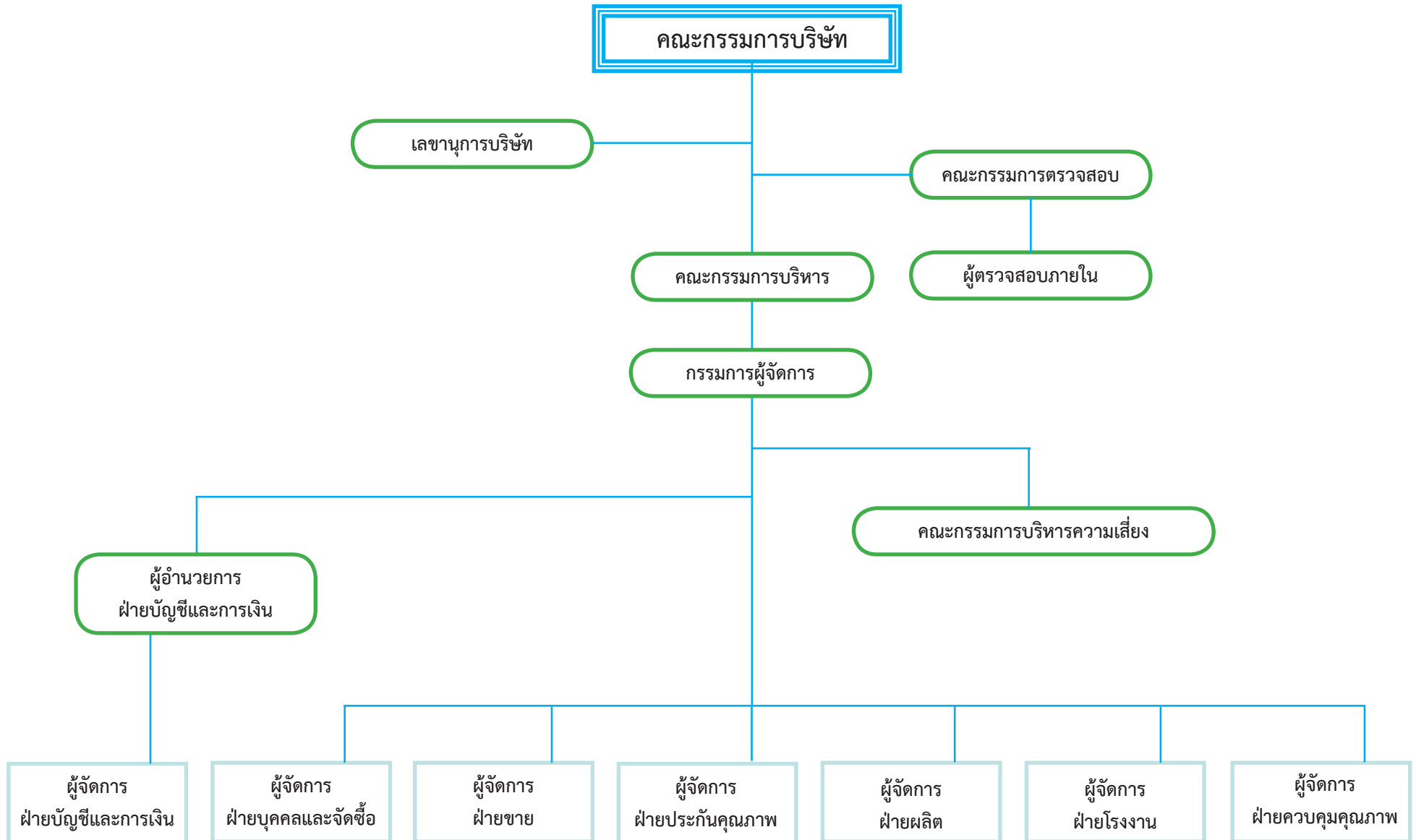

Annual Report | 2015



คณะกรรมการบริษัทฯ

คณะกรรมการบริษัท ณ วันที่ 31 ธันวาคม 2558 มีจำนวน 8 ท่าน ดังนี้



1

2

3

4



5

6

7

8

1. คุณณรงค์ ธารีรัตนวิบูลย์

วันที่ได้รับการแต่งตั้งเป็นกรรมการบริษัทฯ :

4 ตุลาคม 2549

สัดส่วนการถือหุ้นในบริษัทฯ ณ วันที่ 29 ธันวาคม 2558:

3.30% (148,938,888 หุ้น)

ตำแหน่งในบริษัท :

- ประธานกรรมการ / ประธานกรรมการบริหาร

คุณวุฒิการศึกษา :

- ปริญญาโทสำหรับผู้บริหาร มหาวิทยาลัยเกษตรศาสตร์
วิทยาลัยป้องกันราชอาณาจักร

ประวัติการอบรม :

- หลักสูตร Director Certification Program (DCP) สมาคมส่งเสริมสถาบันกรรมการ บริษัทไทย (IOD) รุ่นที่ 46/2547
- Chief Financial Officer Certification Program
- หลักสูตร Director Accreditation Program (DAP) สมาคมส่งเสริมสถาบันกรรมการบริษัทไทย
- หลักสูตร Chairman 2000 สมาคมส่งเสริมสถาบันกรรมการบริษัทไทย (IOD) รุ่นที่ 10/2547
- หลักสูตรผู้บริหารระดับสูง สถาบันวิทยาการตลาดทุน รุ่นที่ 15

ประสบการณ์การทำงาน :

- 2549 - 2551 กรรมการ บริษัท พีพีซี เอเชีย อินชูลเตอร์จำกัด
- 2526 - 2546 กรรมการผู้จัดการ บริษัท เอเชียอินชูลเตอร์ จำกัด

การดำรงตำแหน่งกรรมการ/อื่นๆ ในปัจจุบัน :

บริษัทใหญ่/บริษัทย่อย/บริษัทย่อยในลำดับเดียวกัน

- 2550 - ปัจจุบัน กรรมการ บริษัท เอไอ พอร์ตส์ แอนด์ เทอร์มินัลส์ จำกัด
- 2549 - ปัจจุบัน กรรมการ บริษัท เอไอ โลจิสติกส์ จำกัด
- 2547 - ปัจจุบัน ประธานกรรมการ บริษัท เอเชีย อินชูลเตอร์ จำกัด (มหาชน)
- 2538 - ปัจจุบัน กรรมการ บริษัท เอไอ เอนจิเนียริง เซอร์วิสเซส จำกัด

บริษัทจดทะเบียนอื่น

- ไม่มี -

กิจการที่ไม่ใช่บริษัทจดทะเบียน

- ไม่มี -

ความสัมพันธ์ทางครอบครัวระหว่างกรรมการ

- พี่ชายของนายธนิตย์ ธารีรัตนวิบูลย์ และนายอนุรักษ์ ธารีรัตนวิบูลย์
- บิดาของนายณพพล ธารีรัตนวิบูลย์



2. คุณธนิตย์ ธารีรัตน์วิบูลย์

วันที่ได้รับการแต่งตั้งเป็นกรรมการบริษัทฯ :
4 ตุลาคม 2549

สัดส่วนการถือหุ้นในบริษัทฯ ณ วันที่ 29 ธันวาคม 2558:
1.76% (79,662,880 หุ้น)

ตำแหน่งในบริษัท :

- รองประธานกรรมการ / กรรมการบริหาร

คุณวุฒิการศึกษา :

- ปริญญาโท บริหารธุรกิจ (บธ.ม.) หลักสูตรนานาชาติ มหาวิทยาลัยเกษตรศาสตร์
- ปริญญาตรี สาขาวิศวกรรมศาสตร์เครื่องกล มหาวิทยาลัยนอร์ทอีสเทิร์น ประเทศสหรัฐอเมริกา

ประวัติการอบรม :

- หลักสูตร Director Certification Program (DCP) สมาคมส่งเสริมสถาบันกรรมการบริษัทไทย (IOD) รุ่นที่ 47/2547

ประสบการณ์การทำงาน :

2549 - 2551 กรรมการ
บริษัท พีพีซี เอเชีย อินชูลเตอร์ จำกัด

2526 - 2546 รองกรรมการผู้จัดการ
บริษัท เอเชียอินชูลเตอร์ จำกัด

การดำรงตำแหน่งกรรมการ/อื่นๆ ในปัจจุบัน :

บริษัทใหญ่/บริษัทย่อย/บริษัทย่อยในลำดับเดียวกัน

2550 - ปัจจุบัน กรรมการ
บริษัท เอไอ พอร์ตส์ แอนด์ เทอร์มินัลส์ จำกัด

2549 - ปัจจุบัน กรรมการ
บริษัท เอไอ โลจิสติกส์ จำกัด

2547 - ปัจจุบัน ประธานเจ้าหน้าที่บริหาร
บริษัท เอเชีย อินชูลเตอร์ จำกัด (มหาชน)

2538 - ปัจจุบัน กรรมการ
บริษัท เอไอ เอนจิเนียริง เซอร์วิส เซส จำกัด

บริษัทจดทะเบียนอื่น

- ไม่มี -

กิจการที่ไม่ใช่บริษัทจดทะเบียน

ปัจจุบัน : กรรมการ
บริษัท ดิจิตอล สกรีน เพลย์ จำกัด

ปัจจุบัน : กรรมการ
บริษัท ดิจิต เบน จำกัด

ความสัมพันธ์ทางครอบครัวระหว่างกรรมการ

น้องชายของนายณรงค์ ธารีรัตน์วิบูลย์ และนายอนุรักษ ธารีรัตน์วิบูลย์



3. คุณอนุรักษ์ ธารีรัตนวิบูลย์

วันที่ได้รับการแต่งตั้งเป็นกรรมการบริษัทฯ :

4 ตุลาคม 2549

สัดส่วนการถือหุ้นในบริษัทฯ ณ วันที่ 29 ธันวาคม 2558:

0.45% (20,200,000 หุ้น)

ประวัติการอบรม :

- หลักสูตร Director Certification Program (DCP) สมาคมส่งเสริมสถาบันกรรมการบริษัทไทย (IOD) รุ่นที่ 168/2556
- หลักสูตร Director Accreditation Program (DAP) สมาคมส่งเสริมสถาบันกรรมการบริษัทไทย (IOD) รุ่นที่ 100/2556

ประสบการณ์การทำงาน :

- ไม่มี -

การดำรงตำแหน่งกรรมการ/อื่นๆ ในปัจจุบัน :

บริษัทใหญ่/บริษัทย่อย/บริษัทย่อยในลำดับเดียวกัน

2550 - ปัจจุบัน กรรมการ

บริษัท เอไอ พอร์ตส์ แอนด์ เทอร์มินัล จำกัด

บริษัทจดทะเบียนอื่น

- ไม่มี -

กิจการที่ไม่ใช่บริษัทจดทะเบียน

2545 - ปัจจุบัน ผู้จัดการห้างหุ้นส่วนจำกัดทุ่งคาปลาปน

ความสัมพันธ์ทางครอบครัวระหว่างกรรมการ

น้องชายของนายณรงค์ ธารีรัตนวิบูลย์ และพี่ชายของนายธนิตย์ ธารีรัตนวิบูลย์

ตำแหน่งในบริษัท :

- กรรมการ / กรรมการบริหาร / กรรมการผู้จัดการ

คุณวุฒิการศึกษา :

- ปริญญาโท สาขาบริหารธุรกิจ มหาวิทยาลัยมาแซล ประเทศสหรัฐอเมริกา
- ปริญญาตรี สาขาเศรษฐศาสตร์ มหาวิทยาลัยอเดลไฟ ประเทศสหรัฐอเมริกา



4. คุณนพพล ธารีรัตน์วิบูลย์

วันที่ได้รับการแต่งตั้งเป็นกรรมการบริษัทฯ :
6 กรกฎาคม 2554

สัดส่วนการถือหุ้นในบริษัทฯ ณ วันที่ 29 ธันวาคม 2558:
3.36% (152,001,016หุ้น)

ตำแหน่งในบริษัท :

- กรรมการ / กรรมการบริหาร / ผู้อำนวยการฝ่ายบัญชี
และการเงิน

คุณวุฒิการศึกษา :

- ปริญญาโท สาขาบริหารธุรกิจ สถาบันบัณฑิตบริหารธุรกิจ
ศศินทร์แห่งจุฬาลงกรณ์มหาวิทยาลัย
- ปริญญาตรี สาขาการเงิน มหาวิทยาลัยเอสเซกซ์
ประเทศอังกฤษ

ประวัติการอบรม :

- หลักสูตร Director Certification Program (DCP) สมาคมส่งเสริม
สถาบันกรรมการบริษัทไทย (IOD) รุ่นที่ 150/2554

ประสบการณ์การทำงาน :

- ไม่มี -

การดำรงตำแหน่งกรรมการ/อื่นๆ ในปัจจุบัน :

บริษัทใหญ่/บริษัทย่อย/บริษัทย่อยในลำดับเดียวกัน

2557 - ปัจจุบัน กรรมการ
บริษัท เอเชียน อินซูเลเตอร์ จำกัด (มหาชน)

2554 - ปัจจุบัน กรรมการ
บริษัท เอไอ โลจิสติกส์ จำกัด

2554 - ปัจจุบัน กรรมการ
บริษัท เอไอ พอร์ตส์ แอนด์ เทอร์มินัลส์ จำกัด

บริษัทจดทะเบียนอื่น

- ไม่มี -

กิจการที่ไม่ใช่บริษัทจดทะเบียน

- ไม่มี -

ความสัมพันธ์ทางครอบครัวระหว่างกรรมการ

บุตรชายของนายณรงค์ ธารีรัตน์วิบูลย์



5. คุณดำรงค์ จุงวงศ์

วันที่ได้รับการแต่งตั้งเป็นกรรมการบริษัทฯ :

31 พฤษภาคม 2556

สัดส่วนการถือหุ้นในบริษัทฯ ณ วันที่ 29 ธันวาคม 2558:

ไม่มี

ประวัติการอบรม :

- หลักสูตร Director Certification Program (DCP) สมาคมส่งเสริมสถาบันกรรมการบริษัทไทย (IOD) รุ่นที่ 150/2554
- หลักสูตร Director Accreditation Program (DAP) สมาคมส่งเสริมสถาบันกรรมการบริษัทไทย (IOD)

ประสบการณ์การทำงาน :

- 2551 - 2556 ที่ปรึกษา
บริษัท เอเชียน อินซูเลเตอร์ จำกัด (มหาชน)
- 2525 - 2551 ผู้ช่วยผู้ว่าการฯ
การไฟฟ้าส่วนภูมิภาค

ตำแหน่งในบริษัท :

- กรรมการ

คุณวุฒิการศึกษา :

- ปริญญาโท พัฒนบริหารศาสตรมหาบัณฑิต (พบ.ม),
สถาบันบัณฑิตพัฒนบริหารศาสตร์ (นิด้า)

การดำรงตำแหน่งกรรมการ/อื่นๆ ในปัจจุบัน :

- บริษัทใหญ่/บริษัทย่อย/บริษัทย่อยในลำดับเดียวกัน
- ไม่มี -

บริษัทจดทะเบียนอื่น

- ไม่มี -

กิจการที่ไม่ใช่บริษัทจดทะเบียน

- ไม่มี -

ความสัมพันธ์ทางครอบครัวระหว่างกรรมการ

- ไม่มี -



6. ดร. กวีพงษ์ หิรัญกุลิ

วันที่ได้รับการแต่งตั้งเป็นกรรมการบริษัทฯ :
9 เมษายน 2556

สัดส่วนการถือหุ้นในบริษัทฯ ณ วันที่ 29 ธันวาคม 2558:
ไม่มี

ประวัติการอบรม :

- หลักสูตร Director Certification Program (DCP) สมาคมส่งเสริมสถาบันกรรมการบริษัทไทย (IOD) รุ่นที่ 168/2556
- หลักสูตร Director Accreditation Program (DAP) สมาคมส่งเสริมสถาบันกรรมการ บริษัทไทย (IOD) รุ่นที่ 100/2556

ประสบการณ์การทำงาน :

2527 - 2553 รองผู้อำนวยการฯ
การไฟฟ้าานครหลวง

ตำแหน่งในบริษัท :

- ประธานกรรมการตรวจสอบ / กรรมการอิสระ

คุณวุฒิการศึกษา :

- ปริญญาเอก สาขาสังคมศาสตร์ มหาวิทยาลัยมาร์กัส ประเทศอินเดีย
- ปริญญาโท บริหารธุรกิจ (บธ.ม.) หลักสูตรนานาชาติ มหาวิทยาลัยเกษตรศาสตร์
- ปริญญาตรี พาณิชยศาสตร์บัณฑิต มหาวิทยาลัย ธรรมศาสตร์

การดำรงตำแหน่งกรรมการ/อื่นๆ ในปัจจุบัน :

บริษัทใหญ่/บริษัทย่อย/บริษัทย่อยในลำดับเดียวกัน
- ไม่มี -

บริษัทจดทะเบียนอื่น

2551 - ปัจจุบัน กรรมการอิสระ
บริษัท นิวซีดี (กรุงเทพฯ) จำกัด (มหาชน)

กิจการที่ไม่ใช่บริษัทจดทะเบียน

- ไม่มี -

ความสัมพันธ์ทางครอบครัวระหว่างกรรมการ

- ไม่มี -



7. ผู้ช่วยศาสตราจารย์ สัมพันธ์ หุ่นพยนต์

วันที่ได้รับการแต่งตั้งเป็นกรรมการบริษัทฯ :

9 เมษายน 2556

สัดส่วนการถือหุ้นในบริษัทฯ ณ วันที่ 29 ธันวาคม 2558:
ไม่มี

ตำแหน่งในบริษัท :

- กรรมการตรวจสอบ / กรรมการอิสระ

คุณวุฒิการศึกษา :

- ปริญญาโท บริหารธุรกิจมหาบัณฑิต มหาวิทยาลัยเกษตรศาสตร์
- ประกาศนียบัตรกฎหมายและการพัฒนา, สถาบันสังคมศึกษา (ISS) กรุงเทพฯ ประเทศเนเธอร์แลนด์
- ปริญญาตรี นิติศาสตร์บัณฑิต จุฬาลงกรณ์มหาวิทยาลัย

ประวัติการอบรม :

- หลักสูตร Director Certification Program (DCP) สมาคมส่งเสริมสถาบันกรรมการบริษัทไทย (IOD) รุ่นที่ 110/2551
- หลักสูตร Director Accreditation Program (DAP) สมาคมส่งเสริมสถาบันกรรมการบริษัทไทย (IOD) รุ่นที่ 100/2556

ประสบการณ์การทำงาน :

- 2545 - 2553 คณบดีคณะบริหารธุรกิจ มหาวิทยาลัยเกษตรศาสตร์
- 2552 - 2554 ประธานกรรมการดำเนินโครงการปริญญาโท สำหรับผู้บริหาร มหาวิทยาลัยเกษตรศาสตร์
- 2552 - 2554 กรรมการ การไฟฟ้าส่วนภูมิภาค
- 2551 - 2554 ประธานกรรมการตรวจสอบ การไฟฟ้าส่วนภูมิภาค

การดำรงตำแหน่งกรรมการ/อื่นๆ ในปัจจุบัน :

บริษัทใหญ่/บริษัทย่อย/บริษัทย่อยในลำดับเดียวกัน
- ไม่มี -

บริษัทจดทะเบียนอื่น

- ปัจจุบัน กรรมการอิสระ บริษัท อี พอร์ แอล เอ็ม จำกัด (มหาชน)

กิจการที่ไม่ใช่บริษัทจดทะเบียน

- ปัจจุบัน กรรมการอิสระ บริษัท สเปซเมต จำกัด
- ปัจจุบัน กรรมการอิสระ บริษัท วุฒิสถิต์คลินิก อินเตอร์ กรุ๊ป จำกัด
- ปัจจุบัน กรรมการอิสระ บริษัท วุฒิสถิต์ คอสเมติก จำกัด

ความสัมพันธ์ทางครอบครัวระหว่างกรรมการ

- ไม่มี -



8. คุณโชติ สนธิวัฒนานนท์

วันที่ได้รับการแต่งตั้งเป็นกรรมการบริษัทฯ :
31 พฤษภาคม 2556

สัดส่วนการถือหุ้นในบริษัทฯ ณ วันที่ 29 ธันวาคม 2558:
0.0064159% (290,000 หุ้น)

ตำแหน่งในบริษัท :

- กรรมการตรวจสอบ / กรรมการอิสระ

คุณวุฒิการศึกษา :

- ปริญญาโท หลักสูตรบริหารธุรกิจมหาบัณฑิต-นักบริหารมหาวิทยาลัยเกษตรศาสตร์
- ปริญญาตรี บริหารธุรกิจบัณฑิต สาขาการบัญชี มหาวิทยาลัยรามคำแหง

ประวัติการอบรม :

- หลักสูตร Director Certification Program (DCP) สมาคมส่งเสริมสถาบันกรรมการบริษัทไทย (IOD) รุ่นที่ 178/2556

ประสบการณ์การทำงาน :

- 2555 - 2556 ผู้อำนวยการฝ่ายการเงินและบัญชี บริษัท ริชเพลซ 2002 จำกัด
- 2553 - 2555 ผู้จัดการโรงงาน บริษัท จอมพันธก์กรุ๊ป จำกัด
- 2534 - 2553 สมุห์บัญชี บริษัท วัชรพล จำกัด

การดำรงตำแหน่งกรรมการ/อื่นๆ ในปัจจุบัน :

บริษัทใหญ่/บริษัทย่อย/บริษัทย่อยในลำดับเดียวกัน
- ไม่มี -

บริษัทจดทะเบียนอื่น

- ไม่มี -

กิจการที่ไม่ใช่บริษัทจดทะเบียน

- ไม่มี -

ความสัมพันธ์ทางครอบครัวระหว่างกรรมการ

- ไม่มี -



อำนาจและหน้าที่ของคณะกรรมการบริษัทฯ

คณะกรรมการบริษัทรับผิดชอบแทนผู้ถือหุ้นของบริษัทคณะกรรมการแต่ละท่านเป็นตัวแทนของผู้ถือหุ้นและมีส่วนในการให้คำแนะนำและปฏิบัติตามกฎระเบียบของการดำเนินงานของบริษัทอย่างอิสระเพื่อผลประโยชน์ส่วนรวมของผู้ถือหุ้นและผู้มีส่วนได้เสีย ขอบเขตอำนาจหน้าที่และความรับผิดชอบของคณะกรรมการบริษัท คือ

1. ปฏิบัติหน้าที่ให้เป็นไปตามกฎหมาย วัตถุประสงค์ ข้อบังคับของบริษัท ตลอดจนมติของที่ประชุมผู้ถือหุ้น
2. พิจารณาอนุมัตินโยบายธุรกิจ เป้าหมาย แผนการดำเนินงานกลยุทธ์ธุรกิจ และงบประมาณประจำปี
3. พิจารณาอนุมัติแต่งตั้งบุคคลที่มีคุณสมบัติและไม่มีลักษณะต้องห้ามตามที่กำหนดใน พ.ร.บ.บริษัทมหาชน พ.ศ. 2535 และกฎหมายว่าด้วยหลักทรัพย์และตลาดหลักทรัพย์ รวมถึงประกาศข้อบังคับ และ/หรือระเบียบที่เกี่ยวข้องกับตำแหน่งกรรมการ ในกรณีที่ตำแหน่งกรรมการว่างลงเพราะเหตุอื่นนอกจากออกตามวาระ
4. พิจารณาแต่งตั้งกรรมการบริหาร โดยเลือกจากกรรมการของบริษัท พร้อมทั้งกำหนดขอบเขตอำนาจหน้าที่และความรับผิดชอบของกรรมการบริหาร
5. พิจารณาแต่งตั้งกรรมการอิสระและกรรมการตรวจสอบ โดยพิจารณาจากคุณสมบัติและลักษณะต้องห้ามของกรรมการอิสระและกรรมการตรวจสอบ ตามกฎหมายว่าด้วยหลักทรัพย์และตลาดหลักทรัพย์ รวมถึงประกาศ ข้อบังคับ และ/หรือระเบียบที่เกี่ยวข้องของตลาดหลักทรัพย์ฯ หรือเสนอต่อที่ประชุมผู้ถือหุ้นเพื่อพิจารณาแต่งตั้งเป็นกรรมการอิสระและกรรมการตรวจสอบ ของบริษัท ต่อไป
6. พิจารณากำหนดและแก้ไขเปลี่ยนแปลงชื่อกรรมการซึ่งมีอำนาจผูกพันบริษัทได้
7. แต่งตั้งบุคคลอื่นใดให้ดำเนินกิจการของบริษัท ภายใต้การควบคุมของคณะกรรมการ หรืออาจมอบอำนาจเพื่อให้บุคคลดังกล่าวมีอำนาจ และ/หรือ ภายในเวลาตามที่คณะกรรมการเห็นสมควร ซึ่งคณะกรรมการอาจยกเลิก เพิกถอน เปลี่ยนแปลงหรือแก้ไขอำนาจนั้นๆ ได้
8. พิจารณาอนุมัติการทำรายการได้มาหรือจำหน่ายไปซึ่งสินทรัพย์ เว้นแต่รายการดังกล่าวจะต้องได้รับอนุมัติจากที่ประชุมผู้ถือหุ้น ทั้งนี้ ในการพิจารณาอนุมัติดังกล่าวจะเป็นไปตามประกาศ ข้อบังคับ และ/หรือ ระเบียบที่เกี่ยวข้องกับตลาดหลักทรัพย์ฯ
9. พิจารณาอนุมัติการทำรายการที่เกี่ยวข้องกัน เว้นแต่รายการดังกล่าวจะต้องได้รับอนุมัติจากที่ประชุมผู้ถือหุ้น ทั้งนี้ ในการพิจารณาอนุมัติดังกล่าวจะเป็นไปตามประกาศ ข้อบังคับ และ/หรือ ระเบียบที่เกี่ยวข้องกับตลาดหลักทรัพย์ฯ
10. พิจารณาอนุมัติการจ่ายเงินปันผลระหว่างกาลให้แก่ผู้ถือหุ้น เมื่อเห็นได้ว่าบริษัท มีกำไรพอสมควรที่จะทำเช่นนั้น และรายงานการจ่ายเงินปันผลดังกล่าวให้ที่ประชุมผู้ถือหุ้นทราบในการประชุมผู้ถือหุ้นคราวต่อไป

.....

ทั้งนี้ กำหนดให้กรรมการ ซึ่งมีหรืออาจมีความขัดแย้งในส่วนได้เสีย หรือความขัดแย้งทางผลประโยชน์อื่นใดกับบริษัท ไม่มีสิทธิออกเสียงลงคะแนนในเรื่องนั้น

นอกจากนั้น ในกรณีต่อไปนี้ จะต้องได้รับความเห็นชอบจากที่ประชุมคณะกรรมการ และที่ประชุมผู้ถือหุ้นด้วย ด้วยคะแนนเสียงไม่น้อยกว่า 3 ใน 4 ของจำนวนเสียงทั้งหมดของผู้ถือหุ้นที่เข้าประชุมและมีสิทธิออกเสียงลงคะแนน

- (ก) การขายหรือโอนกิจการของบริษัททั้งหมดหรือบางส่วนที่สำคัญให้แก่บุคคลอื่น
- (ข) การซื้อหรือรับโอนกิจการของบริษัทเอกชน หรือบริษัทมหาชนอื่นมาเป็นของบริษัท
- (ค) การทำ แก้ไข หรือยกเลิกสัญญาเกี่ยวกับการให้เช่ากิจการของบริษัททั้งหมดหรือบางส่วนที่สำคัญ การมอบหมายให้บุคคลอื่นใดเข้าจัดการธุรกิจของบริษัท หรือการควบรวมกิจการกับบุคคลอื่นโดยมีวัตถุประสงค์เพื่อการแบ่งผลกำไรขาดทุนกัน
- (ง) การแก้ไขเพิ่มเติมหนังสือบริคณห์สนธิ หรือข้อบังคับของบริษัท

- (จ) การเพิ่มหรือลดทุนจดทะเบียนของบริษัท
- (ฉ) การเลิกบริษัท
- (ช) การออกหุ้นกู้ของบริษัท
- (ฌ) การควบรวมกิจการบริษัทกับบริษัทอื่น
- (ณ) การอื่นใดที่ได้กำหนดไว้ภายใต้บทบัญญัติแห่งกฎหมายว่าด้วยหลักทรัพย์ และ/หรือข้อกำหนดของตลาดหลักทรัพย์แห่งประเทศไทย ให้ต้องได้รับความเห็นชอบจากที่ประชุมผู้ถือหุ้นด้วยคะแนนเสียงดังกล่าวข้างต้น อาทิ รายการได้มาหรือจำหน่ายไปซึ่งทรัพย์สิน รายการที่เกี่ยวข้องกัน เป็นต้น

วาระการดำรงตำแหน่งของกรรมการบริษัทฯ

ตามข้อบังคับของบริษัทฯ ได้กำหนดให้กรรมการบริษัทฯ แต่ละคนดำรงตำแหน่งตามวาระประมาณ 3 ปี กรรมการบริษัทฯ ที่ครบวาระนั้นอาจได้รับเลือกตั้งให้ดำรงตำแหน่งอีกก็ได้ ซึ่งเป็นไปตามพระราชบัญญัติบริษัทมหาชนจำกัด โดยในการประชุมสามัญประจำปีของผู้ถือหุ้น กรรมการบริษัทฯ ต้องออกจากตำแหน่งจำนวน 1 ใน 3 ถ้าจำนวนกรรมการแบ่งออกเป็น 3 ส่วนไม่ได้ก็ให้ออกในจำนวนที่ใกล้เคียงกับ 1 ใน 3 โดยพิจารณาจากกรรมการบริษัทฯ ที่อยู่ในตำแหน่งนานที่สุดเป็นผู้ออกจากตำแหน่ง

นอกจากนี้เนื่องจากกรรมการบริษัทฯ ทุกคนที่ได้รับเลือกจากที่ประชุมผู้ถือหุ้นต่างเป็นกรรมการที่ทรงคุณวุฒิมีความรู้ความสามารถ มีคุณธรรมและจริยธรรม บริษัทฯ จึงไม่ได้มีการกำหนดจำนวนวาระการดำรงตำแหน่งติดต่อกันของกรรมการหรือกรรมการอิสระไว้ตายตัว หากผู้ถือหุ้นยังคงให้ความไว้วางใจเลือกตั้งให้ดำรงตำแหน่งต่อไป

หน้าที่และความรับผิดชอบของประธานกรรมการ

1. เรียกประชุมคณะกรรมการ และมอบหมายให้เลขานุการบริษัทดูแลเรื่องการจัดส่งหนังสือเชิญประชุม รวมทั้งเอกสารต่างๆ เพื่อให้คณะกรรมการได้รับข้อมูลอย่างเพียงพอและทันเวลา
2. เป็นประธานที่ประชุมคณะกรรมการบริษัทฯ
3. เป็นประธานที่ประชุมผู้ถือหุ้น และดำเนินการประชุมให้เป็นไปตามข้อบังคับบริษัทฯ และตามระเบียบวาระที่กำหนดไว้
4. ดูแลให้การติดต่อสื่อสารระหว่างกรรมการและผู้ถือหุ้นมีประสิทธิภาพ
5. ปฏิบัติหน้าที่ตามที่กฎหมายกำหนดไว้โดยเฉพาะ ให้เป็นหน้าที่ของประธานกรรมการ

ขอบเขตอำนาจหน้าที่และความรับผิดชอบของกรรมการผู้จัดการ

1. เป็นผู้บริหารจัดการ และควบคุมดูแลการดำเนินงานธุรกิจตามปกติของบริษัท รวมถึงอาจมอบอำนาจให้ผู้บริหารหรือบุคคลอื่นใดดำเนินการเกี่ยวกับการดำเนินงานตามปกติประจำวันของบริษัท
2. เป็นผู้กำหนดและกำกับดูแลการดำเนินการโดยรวมในทางปฏิบัติเพื่อให้เป็นไปตามนโยบายที่คณะกรรมการบริษัทฯ และ/หรือ คณะกรรมการบริหารกำหนด
3. ดำเนินการตามที่คณะกรรมการบริษัทฯ และ/หรือ คณะกรรมการบริหารได้มอบหมาย

4. มีอำนาจในการอนุมัติการซื้อ เช่า หรือลงทุนตามแผนงานที่ได้มีมติอนุมัติไว้แล้ว หรือมีอำนาจในการอนุมัติหรือยกเลิกการซื้อ การจ้าง การเช่า การเช่าซื้อ การขายทรัพย์สิน การลงทุน และการชำระ ราคาหรือค่าใช้จ่ายต่าง ๆ ที่จำเป็นต่อการดำเนินงานของบริษัท โดยมีรายละเอียดตามผังอำนาจอนุมัติที่คณะกรรมการบริษัทฯ กำหนด
5. มีอำนาจในการอนุมัติการซื้อทรัพย์สิน หรือการชำระราคาหรือค่าใช้จ่ายต่าง ๆ อันสืบเนื่องมาจากการดำเนินงานของบริษัทตามสัญญา และ/หรือ ข้อตกลงกับคู่ค้า โดยมีรายละเอียดตามผังอำนาจอนุมัติที่คณะกรรมการบริษัทฯ กำหนด
6. เป็นผู้พิจารณาเรื่อง กลยุทธ์ทางธุรกิจ และการระดมทุนของบริษัทเพื่อนำเสนอต่อคณะกรรมการบริษัทฯ และ/หรือ คณะกรรมการบริหารตามลำดับของความสำคัญ
7. มีอำนาจจ้าง แต่งตั้ง โยกย้าย ปลดออก ให้ออก เลิกจ้าง กำหนดอัตราค่าจ้าง ให้เงินรางวัล ปรับขึ้นเงินเดือน และค่าตอบแทนอื่นๆ ของพนักงานทั้งหมดของบริษัท ในตำแหน่งต่ำกว่าผู้จัดการฝ่ายลงไป
8. มีอำนาจดำเนินการเปิดและปิดบัญชีเงินฝากประเภทต่าง ๆ กับธนาคารและสถาบันการเงินเพื่อความสะดวกในการดำเนินงานตามปกติธุรกิจของบริษัท โดยต้องคำนึงถึงประโยชน์ของบริษัทเป็นสำคัญโดยผ่านคณะกรรมการบริหารของบริษัท
9. ขออนุมัติการแต่งตั้งที่ปรึกษาด้านต่าง ๆ ที่จำเป็นต่อการดำเนินงานของบริษัท โดยผ่านคณะกรรมการบริหารของบริษัท
10. มีอำนาจออกคำสั่ง ระเบียบ ประกาศ บันทึก เพื่อให้การปฏิบัติงานเป็นไปตามนโยบายและผลประโยชน์ของบริษัท และเพื่อรักษาไว้ซึ่งระเบียบวินัยภายในองค์กร
11. นำเสนอแนวทางการบริหารให้แก่คณะกรรมการบริษัทฯ และคณะกรรมการบริหารได้พิจารณา
12. สรุปผลการดำเนินงานเพื่อนำเสนอคณะกรรมการบริษัทฯ และคณะกรรมการบริหาร
13. กำกับดูแลและบริหารงานในส่วนงานการบริหารการขายและการตลาดทั้งภายในประเทศและต่างประเทศ

เลขานุการบริษัท

คณะกรรมการบริษัทฯ แต่งตั้งให้ นายพนพล ธารีรัตนวิบูลย์ ดำรงตำแหน่งเป็นเลขานุการบริษัทเมื่อวันที่ 15 พฤษภาคม 2556 เพื่อรับผิดชอบเรื่องที่เกี่ยวข้องการประชุมคณะกรรมการและผู้ถือหุ้นและเพื่อช่วยเหลืองานที่เกี่ยวข้องกับแนวปฏิบัติด้านการกำกับดูแลกิจการที่ดี รวมทั้งประสานงานให้มีการปฏิบัติตามมติคณะกรรมการ ดังนี้



ให้คำแนะนำแก่กรรมการเกี่ยวกับข้อกำหนด กฎ ระเบียบและข้อบังคับของบริษัทฯ และแจ้งการเปลี่ยนแปลงที่สำคัญให้คณะกรรมการบริษัทฯ ทราบอย่างสม่ำเสมอ



จัดการประชุมผู้ถือหุ้น และประชุมคณะกรรมการบริษัทฯ ให้เป็นไปตาม กฎหมาย ข้อบังคับของบริษัทฯ



บันทึกรายงานการประชุมผู้ถือหุ้น และการประชุมคณะกรรมการบริษัทฯ และติดตามให้มีการปฏิบัติตามมติที่ประชุม



ดูแลการเปิดเผยข้อมูลและรายงานสารสนเทศ ตามระเบียบและข้อกำหนดของตลาดหลักทรัพย์แห่งประเทศไทยและ ก.ล.ด.



ดูแลเอกสารสำคัญของบริษัทฯ ได้แก่ ทะเบียนกรรมการ หนังสือนัดประชุมคณะกรรมการ รายงานการประชุมคณะกรรมการ รายงานประจำปี รายงานการประชุมผู้ถือหุ้น และรายงานการมีส่วนได้เสียของกรรมการหรือผู้บริหาร เป็นต้น

คณะกรรมการตรวจสอบ

ในทุกไตรมาสคณะกรรมการตรวจสอบจะตรวจสอบงบการเงินและงบดุลของบริษัทร่วมกับฝ่ายบัญชีของบริษัท และผู้ตรวจสอบงบการเงิน และผู้ตรวจสอบภายใน และรายงานผลการตรวจสอบให้กับคณะกรรมการบริษัท และคณะกรรมการบริษัทเป็นผู้รับรองงบการเงินรวมของบริษัทในรายงานประจำปีของบริษัททั้งงบการเงินของบริษัทได้จัดเตรียมภายใต้รูปแบบตามมาตรฐานการบัญชี

ณ วันที่ 31 ธันวาคม 2558 ประกอบด้วยกรรมการตรวจสอบทั้งหมด 3 ท่าน ดังนี้

ลำดับที่	ชื่อ	ตำแหน่ง
1.	ดร.กวีพงษ์ ธีรฤทธิ	ประธานกรรมการตรวจสอบ
2.	ผู้ช่วยศาสตราจารย์ สัมพันธ์ หุ่นพยนต์	กรรมการตรวจสอบ
3.	นายโชติ สนธิพัฒนานนท์	กรรมการตรวจสอบ

และแต่งตั้ง นางสาวพิมพ์วรรณ ธารีรัตนวิบูลย์ เป็นเลขานุการคณะกรรมการตรวจสอบ

กฎบัตรของคณะกรรมการตรวจสอบ

คณะกรรมการตรวจสอบจัดตั้งขึ้นเพื่อทำหน้าที่สนับสนุนการปฏิบัติงานของคณะกรรมการบริษัทในการกำกับดูแลกิจการที่ดี โดยเฉพาะด้านกระบวนการรายงานทางการเงิน ระบบควบคุมภายใน กระบวนการตรวจสอบและการปฏิบัติ ตามกฎหมาย และข้อกำหนดของคณะกรรมการกำกับหลักทรัพย์และตลาดหลักทรัพย์ และตลาดหลักทรัพย์แห่งประเทศไทย และให้รายงานตรงต่อคณะกรรมการบริษัท โดยมีข้อกำหนดตามกฎบัตรของคณะกรรมการตรวจสอบ ดังนี้

1. องค์ประกอบของคณะกรรมการตรวจสอบ

กรรมการตรวจสอบของบริษัทฯ จะต้องได้รับการแต่งตั้งจากคณะกรรมการบริษัทฯ และเห็นชอบโดยผู้ถือหุ้นของบริษัทฯ ให้ดำรงตำแหน่งกรรมการบริษัทฯ และมีคุณสมบัติตามที่กฎหมายหลักทรัพย์และตลาดหลักทรัพย์ รวมถึงประกาศ ข้อบังคับ และ/หรือระเบียบของตลาดหลักทรัพย์กำหนด โดยมีจำนวนไม่น้อยกว่า 3 คน ทั้งนี้ กรรมการตรวจสอบอย่างน้อย 1 คน ต้องเป็นผู้มีความรู้ด้านการบัญชีและการเงิน วาระการดำรงตำแหน่งของคณะกรรมการตรวจสอบมีวาระการดำรงตำแหน่งคราวละ 3 ปี นับจากวันที่มีมติแต่งตั้ง

2. คุณสมบัติของคณะกรรมการตรวจสอบ

คณะกรรมการตรวจสอบจะต้องสามารถแสดงความคิดเห็นของตนได้อย่างอิสระตามภารกิจที่ได้รับมอบหมายจากคณะกรรมการบริษัทโดยปราศจากบุคคล หรือ กลุ่มบุคคลใดที่มีอิทธิพลเหนือการปฏิบัติภารกิจนั้นคณะกรรมการตรวจสอบจะต้องมีคุณสมบัติดังต่อไปนี้

1. ไม่เป็นกรรมการที่ได้รับมอบหมายจากคณะกรรมการให้ตัดสินใจในการดำเนินกิจการของบริษัทฯ บริษัทใหญ่ บริษัทย่อย บริษัทร่วม บริษัทย่อยลำดับเดียวกันผู้ถือหุ้นรายใหญ่ หรือผู้มีอำนาจควบคุมของบริษัทฯ
2. ไม่เป็นกรรมการของบริษัทใหญ่ บริษัทย่อย หรือบริษัทย่อยลำดับเดียวกันเฉพาะที่เป็นบริษัทจดทะเบียน
3. มีความรู้และประสบการณ์เพียงพอที่จะสามารถทำหน้าที่ในฐานะกรรมการตรวจสอบ ทั้งนี้ ต้องมีกรรมการตรวจสอบอย่างน้อยหนึ่งคนที่มีความรู้และประสบการณ์เพียงพอที่จะสามารถทำหน้าที่ในการสอบทานความน่าเชื่อถือของงบการเงินได้
4. มีหน้าที่ในลักษณะเดียวกับที่กำหนดไว้ในประกาศตลาดหลักทรัพย์แห่งประเทศไทยว่าด้วยคุณสมบัติและขอบเขตการดำเนินงานของกรรมการตรวจสอบ

3. ขอบเขตอำนาจหน้าที่และความรับผิดชอบของคณะกรรมการตรวจสอบ

ให้คณะกรรมการตรวจสอบมีหน้าที่กำกับดูแลการดำเนินงานของบริษัทให้เกิดความชัดเจนในด้านการบริหารงานด้วยความซื่อสัตย์สุจริตตลอดจนดำเนินการให้เป็นที่น่าพอใจว่ากรรมการบริหารและผู้บริหารของบริษัทได้บริหารกิจการตามนโยบายของคณะกรรมการบริษัท อย่างถูกต้องครบถ้วน มีมาตรฐาน และคำนึงถึงประโยชน์ของผู้ถือหุ้น

1. สอบทานให้บริษัทมีการรายงานทางการเงินอย่างถูกต้องและเพียงพอ
2. สอบทานให้บริษัทมีระบบการควบคุมภายใน (Internal Control) และการตรวจสอบภายใน (Internal Audit) ที่เหมาะสมและมีประสิทธิภาพ และพิจารณาความเป็นอิสระของหน่วยงานตรวจสอบภายใน ตลอดจนให้ความเห็นชอบในการพิจารณาแต่งตั้ง โยกย้าย เลิกจ้างหัวหน้าหน่วยงานตรวจสอบภายใน หรือ หน่วยงานอื่นใดที่รับผิดชอบเกี่ยวกับการตรวจสอบภายใน

3. สอบทานให้บริษัทปฏิบัติตามกฎหมายว่าด้วยหลักทรัพย์และตลาดหลักทรัพย์ ข้อกำหนดของตลาดหลักทรัพย์ และกฎหมายที่เกี่ยวข้องกับธุรกิจของบริษัท
4. พิจารณา คัดเลือก และเสนอแต่งตั้งบุคคลซึ่งมีความเป็นอิสระเพื่อทำหน้าที่เป็นผู้สอบบัญชีของบริษัท และเสนอค่าตอบแทนของบุคคลดังกล่าว รวมทั้งเข้าร่วมประชุมกับผู้สอบบัญชีโดยไม่มีฝ่ายจัดการเข้าร่วมประชุมด้วยอย่างน้อยปีละ 1 ครั้ง
5. พิจารณารายการที่เกี่ยวข้องกันหรือรายการที่อาจมีความขัดแย้งทางผลประโยชน์ให้ปฏิบัติตามกฎหมายและข้อกำหนดของตลาดหลักทรัพย์ ทั้งนี้เพื่อให้มั่นใจว่ารายการดังกล่าวสมเหตุสมผลและเป็นประโยชน์สูงสุดต่อบริษัท
6. จัดทำรายงานของคณะกรรมการตรวจสอบโดยเปิดเผยไว้ในรายงานประจำปีของบริษัท ซึ่งรายงานดังกล่าวต้องลงนามโดยประธานคณะกรรมการตรวจสอบและต้องประกอบด้วยข้อมูลอย่างน้อยดังต่อไปนี้
 - (ก) ความเห็นเกี่ยวกับความถูกต้อง ครบถ้วน เป็นที่เชื่อถือได้ของรายงานทางการเงินของบริษัท
 - (ข) ความเห็นเกี่ยวกับความเพียงพอของระบบควบคุมภายในของบริษัท
 - (ค) ความเห็นเกี่ยวกับการปฏิบัติตามกฎหมายว่าด้วยหลักทรัพย์และตลาดหลักทรัพย์ ข้อกำหนดของตลาดหลักทรัพย์ หรือกฎหมายที่เกี่ยวข้องกับธุรกิจของบริษัท
 - (ง) ความเห็นเกี่ยวกับความเหมาะสมของผู้สอบบัญชี
 - (จ) ความเห็นเกี่ยวกับรายการที่อาจมีความขัดแย้งทางผลประโยชน์
 - (ฉ) จำนวนการประชุมคณะกรรมการตรวจสอบและการเข้าร่วมประชุมของกรรมการตรวจสอบแต่ละท่าน
 - (ช) ความเห็นหรือข้อสังเกตโดยรวมที่คณะกรรมการตรวจสอบได้รับจากการปฏิบัติหน้าที่ตามกฎหมาย(Charter)
 - (ซ) รายการอื่นที่เห็นว่าผู้ถือหุ้นและผู้ลงทุนทั่วไปควรทราบภายใต้ขอบเขตหน้าที่และความรับผิดชอบที่ได้รับมอบหมายจากคณะกรรมการบริษัท
7. ปฏิบัติการอื่นใดตามที่คณะกรรมการของบริษัทมอบหมายด้วยความเห็นชอบจากคณะกรรมการตรวจสอบ

4. วาระการดำรงตำแหน่ง

1. คณะกรรมการตรวจสอบมีวาระการดำรงตำแหน่งคราวละ 3 ปี นับจากวันที่มีมติแต่งตั้ง และเมื่อครบวาระแล้ว หากคณะกรรมการบริษัทหรือที่ประชุมผู้ถือหุ้นยังไม่ได้มีมติแต่งตั้งคณะกรรมการตรวจสอบชุดใหม่ ก็ให้คณะกรรมการตรวจสอบชุดเดิมปฏิบัติหน้าที่ต่อไป จนกว่าคณะกรรมการบริษัทหรือที่ประชุมผู้ถือหุ้นจะได้แต่งตั้งคณะกรรมการตรวจสอบชุดใหม่แทนคณะกรรมการตรวจสอบชุดเดิมที่หมดวาระลง และ/หรือเป็นไปตามวาระการดำรงตำแหน่งกรรมการบริษัท ในการแต่งตั้งต้องกระทำภายใน 2 เดือนนับแต่วันครบวาระของคณะกรรมการตรวจสอบชุดเดิม กรรมการตรวจสอบซึ่งพ้นจากตำแหน่งตามวาระ อาจได้รับการแต่งตั้งใหม่ก็ได้
2. ในกรณีที่ตำแหน่งกรรมการตรวจสอบว่างลง เพราะสาเหตุอื่นนอกจากถึงคราวออกตามวาระและยังคงเหลือวาระไม่น้อยกว่า 2 เดือน ให้คณะกรรมการบริษัทหรือที่ประชุมผู้ถือหุ้นแต่งตั้งบุคคลที่มีคุณสมบัติครบถ้วนเป็นกรรมการตรวจสอบแทนตำแหน่งที่ว่างในการประชุมคราวถัดไป บุคคลซึ่งเข้าเป็นกรรมการตรวจสอบแทนดังกล่าวจะอยู่ในตำแหน่งได้เพียงเท่าวาระที่เหลืออยู่ของกรรมการตรวจสอบที่ตนแทน
3. นอกจากการพ้นตำแหน่งตามวาระดังกล่าวข้างต้น กรรมการตรวจสอบพ้นจากตำแหน่ง เมื่อ
 - 3.1 พ้นจากสภาพการเป็นกรรมการบริษัท
 - 3.2 ลาออก
 - 3.3 ถึงแก่กรรม
 - 3.4 คณะกรรมการบริษัทมีมติถอดถอนให้พ้นจากตำแหน่งก่อนครบวาระ
 - 3.5 ขาดคุณสมบัติการเป็นกรรมการตรวจสอบตามกฎหมายนี้หรือตามหลักเกณฑ์ของสำนักงานคณะกรรมการกำกับหลักทรัพย์และตลาดหลักทรัพย์ และตลาดหลักทรัพย์แห่งประเทศไทย
4. กรรมการตรวจสอบที่ลาออกก่อนครบวาระการดำรงตำแหน่ง ให้แจ้งต่อบริษัทล่วงหน้า 1 เดือนพร้อมเหตุผล และบริษัทต้องเปิดเผยข้อมูลกรรมการตรวจสอบลาออกพร้อมสาเหตุต่อตลาดหลักทรัพย์แห่งประเทศไทยโดยทันที เพื่อให้ผู้ถือหุ้นหรือผู้ลงทุนทราบ ทั้งนี้ กรรมการตรวจสอบที่ลาออกก่อนครบวาระการดำรงตำแหน่งอาจชี้แจงถึงสาเหตุดังกล่าวให้สำนักงานคณะกรรมการกำกับหลักทรัพย์และตลาดหลักทรัพย์ และตลาดหลักทรัพย์แห่งประเทศไทยทราบด้วยก็ได้

5. การประชุม

- 5.1 ให้มีการประชุมคณะกรรมการตรวจสอบ เพื่อพิจารณาทางการเงินและอื่น ๆ ปีละ 6 ครั้งโดยกำหนดให้เรียกประชุมก่อนมีการประชุมคณะกรรมการบริษัท ไม่น้อยกว่า 7 วัน หรือให้ประธานคณะกรรมการตรวจสอบเรียกประชุมเป็นกรณีพิเศษ เพื่อพิจารณาเรื่องจำเป็นเร่งด่วนอื่น ๆ ได้ตามแต่จะเห็นสมควร
- 5.2 ในการประชุมคณะกรรมการตรวจสอบ ต้องมีกรรมการตรวจสอบมาประชุมไม่น้อยกว่ากึ่งหนึ่งของจำนวนกรรมการตรวจสอบทั้งหมด จึงจะครบเป็นองค์ประชุม คณะกรรมการตรวจสอบอาจเชิญผู้ตรวจสอบภายใน ผู้สอบบัญชี ผู้บริหาร ฝ่ายจัดการ หรือผู้เกี่ยวข้องเข้าร่วมประชุม และให้ข้อมูลในส่วนที่เกี่ยวข้องได้ในกรณีที่ประธานกรรมการตรวจสอบไม่อยู่ในที่ประชุมหรือไม่สามารถปฏิบัติหน้าที่ได้ ถ้าไม่มีรองประธานกรรมการตรวจสอบหรือมีแต่ไม่สามารถปฏิบัติหน้าที่ได้ ให้กรรมการตรวจสอบที่มาประชุมเลือกกรรมการตรวจสอบคนหนึ่งเป็นประธานในที่ประชุม

- 5.3 มติที่ประชุมคณะกรรมการตรวจสอบ ให้ถือเสียงข้างมากของกรรมการตรวจสอบที่เข้าร่วมประชุม กรรมการตรวจสอบคนหนึ่งมีเสียงหนึ่งเสียงในการลงคะแนน เว้นแต่กรรมการตรวจสอบมีส่วนได้เสียในเรื่องใดไม่มีสิทธิออกเสียงลงคะแนนในเรื่องนั้น ถ้าคะแนนเสียงเท่ากันให้ประธานในที่ประชุมออกเสียงเพิ่มขึ้นอีก หนึ่งเสียงเป็นเสียงชี้ขาด อย่างไรก็ตาม ความเห็นของกรรมการตรวจสอบคนอื่น ๆ ที่มีได้ลงมติเห็นด้วยให้นำเสนอเป็นความเห็นแย้งต่อคณะกรรมการบริษัท
- 5.4 ให้ประธานคณะกรรมการตรวจสอบเป็นผู้รายงานผลการประชุมต่อที่ประชุมคณะกรรมการบริษัทในคราวถัดไปเพื่อทราบทุกครั้ง

การเข้าประชุมของกรรมการบริษัท และประชุมของกรรมการตรวจสอบ ณ วันที่ 31 ธันวาคม 2558

ลำดับที่	รายชื่อกรรมการ	ตำแหน่ง	ประชุม ผู้ถือหุ้น	กรรมการ บริษัท	กรรมการ ตรวจสอบ
1	นายณรงค์ ธารีรัตนวิบูลย์	ประธานกรรมการ/ประธานกรรมการบริหาร	1/1	5/5	
2	นายธนิตย์ ธารีรัตนวิบูลย์	รองประธานกรรมการ/กรรมการบริหาร	1/1	5/5	
3	นายอนุรักษ์ ธารีรัตนวิบูลย์	กรรมการผู้จัดการ/กรรมการบริหาร	1/1	5/5	
4	นายนพพล ธารีรัตนวิบูลย์	กรรมการ/กรรมการบริหาร	1/1	5/5	
5	นายดำรงค์ จุงวงศ์	กรรมการ	1/1	4/5	
6	ดร.กวีพงษ์ ทธิฤทธิ	ประธานกรรมการตรวจสอบ/กรรมการอิสระ	1/1	5/5	6/6
7	ผศ.สัมพันธ์ หุ่นพยนต์	กรรมการอิสระ/กรรมการตรวจสอบ	1/1	5/5	6/6
8	นายโชติ สนธิพัฒนานนท์	กรรมการอิสระ/กรรมการตรวจสอบ	1/1	5/5	6/6

หมายเหตุ : * ตัวเลขแสดงจำนวนครั้งที่กรรมการเข้าร่วมการประชุม ต่อจำนวนครั้งการประชุม

รายละเอียดของกรรมการบริษัทและผู้บริหารที่เป็นกรรมการในบริษัทย่อยและบริษัทที่เกี่ยวข้อง

บริษัทย่อยและบริษัทที่เกี่ยวข้อง

รายชื่อกรรมการ	บริษัท	2.1	2.2	3.1	3.2	3.3	3.4	3.5	3.6	3.7
นายณรงค์ ธารีรัตน์วิบูลย์	X	/&//	/&//	X	-	/&//	-	-	-	-
นายธนิตย์ ธารีรัตน์วิบูลย์	/&//	/&//	/&//	/&//	-	/&//	/&//	/&//	-	-
นายอนุรักษ์ ธารีรัตน์วิบูลย์	/&//	-	/&//	-	-	-	-	-	/&//	/
นายณพพล ธารีรัตน์วิบูลย์	/&//	/&//	/&//	-	-	-	-	-	-	-
นายดำรงค์ จุงวงศ์	/	-	-	-	-	-	-	-	-	-
ดร.กวีพงษ์ ทิรัญกลี	/	-	-	-	-	-	-	-	-	-
ผศ.สัมพันธ์ หุ่นพยนต์	/	-	-	-	-	-	-	-	-	-
นายโชติ สนธิพัฒนานนท์	/	-	-	-	-	-	-	-	-	-

หมายเหตุ

1. x = ประธานกรรมการ : / = กรรมการ : // = กรรมการบริหาร

2. รายชื่อบริษัทย่อย

2.1 บริษัท เอไอ โลจิสติกส์ จำกัด

2.2 บริษัท เอไอ พอร์ตส์ แอนด์ เทอร์มินัลส์ จำกัด

3. รายชื่อบริษัทที่เกี่ยวข้อง

3.1 บริษัท เอเชียน อินซูเลเตอร์ จำกัด (มหาชน)

3.2 บริษัท พีพีซี เอเชียน อินซูเลเตอร์ จำกัด

3.3 บริษัท เอไอ เอนจิเนียริง เซอร์วิสเซส จำกัด

3.4 บริษัท ดิจิตอล สกรีน เพลย์ จำกัด

3.5 บริษัท ดิจิท เปรน จำกัด

3.6 ห้างหุ้นส่วนจำกัด หุงคาปลาป่น

3.7 ห้างหุ้นส่วนจำกัด โรงน้ำแข็งชาวประมงชุมพร

- กรรมการดังกล่าวข้างต้นไม่ได้รับค่าตอบแทนจากการเป็นกรรมการในบริษัทย่อย เพื่อเป็นการส่งเสริมและสนับสนุนบริษัทในกลุ่ม บริษัทได้เสนอให้กรรมการหรือผู้บริหารไปเป็นกรรมการในบริษัทย่อย เพื่อเป็นการกำกับนโยบายและแผนทางธุรกิจเพื่อประโยชน์สูงสุดของผู้ถือหุ้นหรือผู้มีส่วนได้เสีย

คณะกรรมการบริหาร (Executive Committee)

รายชื่อคณะกรรมการบริหาร ณ วันที่ 31 ธันวาคม 2558 มีจำนวน 4 ท่าน ดังนี้

ลำดับที่	ชื่อ	ตำแหน่ง
1.	นายณรงค์ ธารีรัตนวิบูลย์	ประธานกรรมการบริหาร
2.	นายธินิตย์ ธารีรัตนวิบูลย์	กรรมการบริหาร
3.	นายอนุรักษ์ ธารีรัตนวิบูลย์	กรรมการบริหาร
4.	นายพนพล ธารีรัตนวิบูลย์	กรรมการบริหาร

ขอบเขตอำนาจหน้าที่และความรับผิดชอบของคณะกรรมการบริหาร

- มีอำนาจสั่งการ วางแผน และกำหนดนโยบาย กลยุทธ์ดำเนินกิจการของบริษัทให้สอดคล้องกับสภาพเศรษฐกิจและสถานะการแข่งขัน เพื่อเสนอต่อคณะกรรมการบริษัทเพื่อพิจารณาอนุมัติ
- ควบคุม ดูแลการดำเนินธุรกิจของบริษัทให้เป็นไปตามนโยบายหรือแผนธุรกิจ รวมถึงกลยุทธ์ทางธุรกิจที่คณะกรรมการบริษัทได้อนุมัติหรือกำหนดไว้แล้ว
- เสนอแผนการลงทุน และ/หรือการระดมทุนของบริษัท เพื่อให้คณะกรรมการบริษัท และ/หรือที่ประชุมผู้ถือหุ้นพิจารณาอนุมัติ แล้วแต่กรณี
- กำหนดนโยบาย แผนธุรกิจ และกลยุทธ์การดำเนินธุรกิจของบริษัท ภายใต้ขอบเขตวัตถุประสงค์
- อนุมัติการใช้จ่ายเงินลงทุนที่ได้กำหนดไว้ในงบประมาณรายจ่ายประจำปีที่ได้รับอนุมัติจากคณะกรรมการบริษัทแล้ว หรือเป็นไปตามที่คณะกรรมการบริษัทได้มีมติอนุมัติในหลักการแล้ว
- มีอำนาจดำเนินการซื้อ ขาย จัดหา รับ เช่า เช่าซื้อ ถูกรวมสิทธิ์ ครอบครอง ปรับปรุง ใช้ หรือจัดการ โดยประการอื่นซึ่งทรัพย์สินใด ๆ รวมถึงการลงทุนตามแผนงานที่คณะกรรมการบริษัท ได้มีมติอนุมัติแล้ว
- มีอำนาจในการอนุมัติการซื้อทรัพย์สิน หรือการชำระราคาใด ๆ อันสืบเนื่องมาจากการดำเนินงานของบริษัท ตามสัญญา และ/หรือ ตกลงกับคู่ค้า โดยมีรายละเอียดตามผังอำนาจอนุมัติที่คณะกรรมการบริษัทกำหนด
- ภายในวงเงินที่คณะกรรมการได้มอบอำนาจไว้ คณะกรรมการบริหารมีอำนาจอนุมัติการซื้อ การจัดจ้าง การเช่า การเช่าซื้อ ทรัพย์สินใด ๆ ตลอดจนมีอำนาจลงทุน และดำเนินการชำระค่าใช้จ่ายใด ๆ ที่จำเป็นต่อการดำเนินงานของบริษัท โดยมีรายละเอียดตามผังอำนาจอนุมัติที่คณะกรรมการบริษัทกำหนด
- ภายในวงเงินที่คณะกรรมการได้มอบอำนาจไว้ คณะกรรมการบริหารมีอำนาจอนุมัติการกู้ยืมเงิน เบิกเงินเกินบัญชีจากธนาคาร นิติบุคคลหรือสถาบันการเงินอื่นใด เพื่อประโยชน์ในการดำเนินธุรกิจของบริษัท โดยมีรายละเอียดตามผังอำนาจอนุมัติที่คณะกรรมการบริษัทกำหนด
- มีอำนาจพิจารณากำหนดสวัสดิการพนักงานให้สอดคล้องกับสภาพการณ์และสถานะทางเศรษฐกิจ
- ดำเนินการเรื่องอื่นๆ เพื่อเป็นการสนับสนุนการดำเนินการข้างต้น หรือตามที่ได้รับมอบหมายจากคณะกรรมการบริษัทในแต่ละคราวไป

คณะกรรมการบริหารความเสี่ยง (Risk Management Committee)

รายชื่อคณะกรรมการบริหารความเสี่ยง ณ วันที่ 31 ธันวาคม 2558 มีจำนวน 4 ท่าน ดังนี้

ลำดับที่	ชื่อ		ตำแหน่ง
1.	นายอนุรักษ์	ธาริรัตน์วิบูลย์	ประธานกรรมการบริหารความเสี่ยง
2.	นายนพพล	ธาริรัตน์วิบูลย์	กรรมการบริหารความเสี่ยง
3.	นางสาวพิมพ์วรรณ	ธาริรัตน์วิบูลย์	กรรมการบริหารความเสี่ยง
4.	นายพลัฎฐ์	แปลนาค	กรรมการบริหารความเสี่ยง

ขอบเขตอำนาจหน้าที่และความรับผิดชอบของคณะกรรมการบริหารความเสี่ยง

1. กำกับดูแลการพัฒนา และมีส่วนร่วมในการวิเคราะห์กลยุทธ์การบริหารความเสี่ยงขององค์กรประจำปี
2. พัฒนาและกลั่นกรองระดับความเสี่ยงที่องค์กรยอมรับได้
3. ให้ทิศทางและวิธีการสอดส่องดูแลแก่หัวหน้างานและเจ้าหน้าที่ในฝ่ายงานต่างๆ
4. ประเมินความเสี่ยงที่มีสาระสำคัญและรายงานต่อกรรมการผู้จัดการเพื่อทราบ
5. ประเมินรายงานความเสี่ยงของบริษัท
6. สอบทานผลที่เกิดขึ้นจริงเปรียบเทียบกับเป้าหมายและแผนงานที่ได้กำหนดไว้ทุกไตรมาส



คณะผู้บริหาร (Management Team)

รายชื่อคณะผู้บริหาร ณ วันที่ 31 ธันวาคม 2558 มีจำนวน 9 ท่าน ดังนี้

ลำดับที่	ชื่อ	ตำแหน่ง	สัดส่วนการถือหุ้นในบริษัทฯ ณ วันที่ 29 ธ.ค. 2558
1.	นายอนุรักษ์	ธาริรัตนวิบูลย์ กรรมการผู้จัดการ	0.45% (20,200,000 หุ้น)
2.	นายนพพล	ธาริรัตนวิบูลย์ ผู้อำนวยการฝ่ายบัญชีและการเงิน	3.36% (152,001,016 หุ้น)
3.	คุณปิยนากู	นามไพโรจน์ ผู้จัดการฝ่ายบัญชีและการเงิน	-
4.	คุณกุศล	ศรีบุญยะแก้ว ผู้จัดการฝ่ายโรงงาน	0.0061947% (280,000 หุ้น)
5.	คุณพิมพ์วรรณ	ธาริรัตนวิบูลย์ ผู้จัดการฝ่ายบุคคลและจัดซื้อ	-
6.	คุณอนุชา	บุญณโร ผู้จัดการฝ่ายขาย	-
7.	คุณพลัฎฐ์	แปลนาค ผู้จัดการฝ่ายประกันคุณภาพ	-
8.	คุณฐิติวัชร	ธัญศักดิ์ดำรงค์ ผู้จัดการฝ่ายผลิต	-
9.	คุณชัยณรงค์	แสนภูวา ผู้จัดการฝ่ายควบคุมคุณภาพ	-

หมายเหตุ : *รวมถึงหุ้นสามัญที่ถือโดยคู่สมรสและบุตรธิดาที่ยังไม่บรรลุนิติภาวะ

ค่าตอบแทนกรรมการบริษัทและผู้บริหาร

1. ค่าตอบแทนที่เป็นตัวเงิน

a. ค่าตอบแทนกรรมการบริษัท

บริษัทได้กำหนดนโยบายค่าตอบแทนกรรมการบริษัทที่เป็นธรรมและสมเหตุสมผล โดยพิจารณาถึงความเหมาะสม และสอดคล้องกับภาระความรับผิดชอบของกรรมการ สถานะทางการเงินของบริษัทฯ และเปรียบเทียบกับบริษัทในกลุ่มอุตสาหกรรมเดียวกัน โดยที่ประชุมสามัญผู้ถือหุ้นประจำปี 2558 เมื่อวันที่ 21 เมษายน 2558 มีมติอนุมัติกำหนดค่าตอบแทนให้แก่กรรมการบริษัทสำหรับปี 2558 ไว้จำนวนไม่เกิน 2,700,000 บาท

องค์ประกอบค่าตอบแทนกรรมการ	ปี 2558
1) ค่าตอบแทนรายเดือน	
- ประธานกรรมการ	18,000 บาท / ท่าน / เดือน
- กรรมการ	15,000 บาท / ท่าน / เดือน
2) ค่าเบี้ยประชุม*	
- ประธานกรรมการ	18,000 บาท / ท่าน / ครั้ง
- กรรมการ	15,000 บาท / ท่าน / ครั้ง
3) ค่าตอบแทนอื่นๆ	- ไม่มี -

หมายเหตุ : *ค่าเบี้ยประชุมกำหนดจ่ายเป็นรายครั้งเฉพาะครั้งที่เข้าร่วมประชุม

ค่าตอบแทนมาตรฐาน และเบี้ยประชุมกรรมการ ณ 31 ธันวาคม 2558

ชื่อ	ค่าตอบแทน มาตรฐาน	เบี้ยประชุม			รวม (ค่าตอบแทนมาตรฐาน และเบี้ยประชุม)
		ประชุมผู้ถือหุ้น	คณะกรรมการ บริษัท	คณะกรรมการ ตรวจสอบ	
นายณรงค์ ธารีรัตน์วิบูลย์	216,000.00	18,000	108,000.00	-	342,000.00
นายธนิตย์ ธารีรัตน์วิบูลย์	180,000.00	15,000	90,000.00	-	285,000.00
นายอนุรักษ์ ธารีรัตน์วิบูลย์	180,000.00	15,000	90,000.00	-	285,000.00
นายณพพล ธารีรัตน์วิบูลย์	180,000.00	15,000	90,000.00	-	285,000.00
นายดำรงค์ จุงวงศ์	180,000.00	15,000	75,000.00	-	270,000.00
ดร.กวีพงษ์ หิรัญกลี	216,000.00	18,000	90,000.00	108,000.00	432,000.00
ผศ.สัมพันธ์ หุ่นพยนต์	180,000.00	15,000	75,000.00	90,000.00	360,000.00
นายโชติ สนธิพัฒนานนท์	180,000.00	15,000	75,000.00	90,000.00	360,000.00
รวม	1,512,000.00	126,000	693,000.00	288,000.00	2,619,000.00

b. ค่าตอบแทนผู้บริหาร

ค่าตอบแทนผู้บริหารจะเป็นไปตามนโยบายและความรับผิดชอบและเชื่อมโยงถึงผลประกอบการของบริษัทและผลดำเนินการของแต่ละบุคคลและอุตสาหกรรมแบบเดียวกัน

ค่าตอบแทนผู้บริหาร	ปี 2556		ปี 2557		ปี 2558	
	จำนวน (คน)	จำนวนเงิน (บาท)	จำนวน (คน)	จำนวนเงิน (บาท)	จำนวน (คน)	จำนวนเงิน (บาท)
เงินเดือน	8	6,785,884	9	10,054,285	9	10,460,693
โบนัส	8	851,516	9	1,146,791	9	1,336,065
เงินสมทบกองทุนสำรองเลี้ยงชีพ	5	130,047	5	403,363	8	529,416
อื่นๆ	8	275,880	9	1,221,270	9	1,063,771
รวม		8,043,327		12,825,709		13,389,945

2. ค่าตอบแทนอื่น

- ไม่มี -

คณะผู้บริหาร (Management Team)



คุณอนุรักษ์ ชาริรัตนวิบูลย์

กรรมการ / กรรมการบริหาร/
กรรมการผู้จัดการ



คุณนพพล ชาริรัตนวิบูลย์

กรรมการ / กรรมการบริหาร/
ผู้อำนวยการฝ่ายบัญชีและการเงิน



คุณปิยนาง นามไพโรจน์

ผู้จัดการฝ่ายบัญชีและการเงิน

คณะผู้บริหาร (ต่อ)



คุณอนุชา บุญณโร

ผู้จัดการฝ่ายขาย



คุณพิมพ์วรรณ ธารีรัตนวิบูลย์

ผู้จัดการฝ่ายบุคคลและจัดซื้อ



คุณพลัษฎ์ แปนาค

ผู้จัดการฝ่ายประกันคุณภาพ



คุณกุตล ศรีบุญยะแก้ว

ผู้จัดการฝ่ายโรงงาน



คุณนิธิวัชร วัฒนศักดิ์ดำรงค์

ผู้จัดการฝ่ายผลิต



คุณชัยณรงค์ แสนภูวา

ผู้จัดการฝ่ายควบคุมคุณภาพ

การกำกับดูแลกิจการ

คณะกรรมการบริษัทมีนโยบายการปฏิบัติตามข้อพึงปฏิบัติที่ดีสำหรับกรรมการบริษัทจดทะเบียน (Code of Best Practices) รวมไปถึงการมีส่วนร่วมในการกำหนดนโยบายการกำกับดูแลกิจการ และแนวทางปฏิบัติที่ดีเกี่ยวกับการกำกับดูแลกิจการ เพื่อให้การบริหารงานมีประสิทธิภาพสูงสุด โดยการสร้างความเป็นธรรมและความโปร่งใสกับผู้มีส่วนได้ส่วนเสียทุกฝ่าย อาทิ ผู้ถือหุ้น นักลงทุน รวมไปถึงผู้ที่เกี่ยวข้องอื่นๆ โดยยึดหลักการกำกับดูแลกิจการที่ดีภายใต้บทบาทของการรับผิดชอบต่อสังคมเพื่อเป็นการสร้างรากฐานและความมั่นคงที่ยั่งยืนให้กับบริษัท ทั้งนี้บริษัทได้แบ่งหมวดหมู่การกำกับดูแลกิจการออกเป็น 5 หมวด ซึ่งสามารถอธิบายได้ดังนี้

➔ หมวดที่ 1 : สิทธิของผู้ถือหุ้น (Rights of Shareholders)

คณะกรรมการบริษัทให้ความสำคัญกับสิทธิของผู้ถือหุ้นโดยไม่กระทำการใดๆ อันจะเป็นการละเมิดหรือลดทอนสิทธิของผู้ถือหุ้น รวมถึงได้อำนวยความสะดวกแก่ผู้ถือหุ้นในการใช้สิทธิต่างๆ พร้อมทั้งให้ข้อมูลสำคัญที่เป็นประโยชน์ต่อผู้ถือหุ้น เพื่อให้ผู้ถือหุ้นสามารถรับทราบข้อมูลข่าวสารของบริษัทอย่างครบถ้วน โปร่งใส โดยได้กำหนดแนวทางปฏิบัติเพื่อสร้างความมั่นใจว่าผู้ถือหุ้นจะได้รับการคุ้มครองตามสิทธิขั้นพื้นฐาน ดังนี้

ก่อนวันประชุม

1. บริษัทฯจะแจ้งให้ผู้ถือหุ้นทุกท่านทราบถึงความคืบหน้าการดำเนินงานของกิจการอย่างสม่ำเสมอ โดยการแจ้งให้ผู้ถือหุ้นทราบโดยตรงของบริษัทหรือช่องทางของตลาดหลักทรัพย์แห่งประเทศไทย
2. สำหรับสถานที่ของการจัดประชุมผู้ถือหุ้น บริษัทฯจะเลือกสถานที่ที่สามารถเดินทางได้สะดวก และกำหนดวันเวลาสำหรับการประชุมอย่างเหมาะสม เพื่อความสะดวกในการเดินทางและการเข้าร่วมประชุมของผู้ถือหุ้นทุกท่าน
3. บริษัทฯจะจัดส่งหนังสือเชิญประชุมผู้ถือหุ้นพร้อมทั้งข้อมูลประกอบการประชุมตามวาระต่างๆ อย่างเพียงพอสำหรับการพิจารณาล่วงหน้าก่อนวันประชุมไม่น้อยกว่า 7 วัน ซึ่งเป็นไปตามข้อบังคับของบริษัท และ/หรือตามที่กฎหมายกำหนด สำหรับปี 2558 บริษัทฯได้มอบหมายให้ บริษัท ศูนย์ฝากหลักทรัพย์ (ประเทศไทย) จำกัดเป็นผู้ดำเนินการจัดส่งหนังสือเชิญประชุมและเอกสารข้อมูลต่างๆ และกำหนดให้มีความเห็นของคณะกรรมการประกอบในการพิจารณาอนุมัติของผู้ถือหุ้นในทุกวาระ รวมถึงกำหนดให้มีความเห็นของคณะกรรมการตรวจสอบประกอบในวาระสำคัญๆ หรือตามที่กฎหมายกำหนดก่อนวันประชุม
4. บริษัทฯมีการส่งหนังสือเชิญให้ผู้ถือหุ้นเสนอวาระในการประชุมสามัญผู้ถือหุ้นและส่งคำถามล่วงหน้าวันประชุมเป็นเวลา 3 เดือน นับแต่วันที่ 31 ตุลาคม 2557 จนถึงวันที่ 31 มกราคม 2558 เพื่อให้ผู้ถือหุ้นมีโอกาสส่งคำถามล่วงหน้า และเป็นโอกาสที่บริษัทจะได้ตอบคำถามให้กับผู้ถือหุ้นก่อนวันประชุม
5. บริษัทฯมีการส่งหนังสือเชิญให้ผู้ถือหุ้นเสนอรายชื่อผู้ที่จะดำรงตำแหน่งกรรมการบริษัทก่อนวันประชุมผู้ถือหุ้นเป็นเวลา 45 วัน นับแต่วันที่ 22 ธันวาคม 2557 จนถึงวันที่ 31 มกราคม 2558 เพื่อเปิดโอกาสให้ผู้ถือหุ้นสามารถตรวจสอบคุณสมบัติ คัดเลือก และเสนอชื่อผู้ที่เหมาะสม
6. ในกรณีที่ผู้ถือหุ้นไม่สามารถเข้าร่วมประชุมด้วยตนเอง บริษัทฯจะเปิดโอกาสให้ผู้ถือหุ้นสามารถมอบฉันทะให้กรรมการอิสระหรือบุคคลใดๆ เข้าร่วมประชุมแทนตนเองได้ โดยใช้หนังสือมอบฉันทะแบบหนึ่งแบบใดที่บริษัทได้จัดส่งไปพร้อมกับหนังสือนัดประชุม
7. บริษัทฯมีการส่งหนังสือเชิญประชุมผู้ถือหุ้นผ่านทางเว็บไซต์ของบริษัทก่อนวันประชุมผู้ถือหุ้น 1 เดือน นับตั้งแต่วันที่ 31 มีนาคม 2559 เพื่อให้ผู้ถือหุ้นรับทราบวันเวลา สถานที่สำหรับจัดการประชุมและเตรียมพร้อมที่จะเข้าร่วมการประชุม ทั้งนี้ผู้ถือหุ้นที่ไม่สะดวกเข้าร่วมประชุมสามารถดาวน์โหลดแบบฟอร์มหนังสือมอบฉันทะทั้ง 2 แบบ (แบบ ก. และ แบบ ข.) ตามที่กรมพัฒนาธุรกิจ กระทรวงพาณิชย์กำหนด
8. บริษัทฯมีการส่งหนังสือเชิญประชุมและรายงานประจำปีให้กับบริษัท ศูนย์รับฝากหลักทรัพย์ (ประเทศไทย) จำกัด และมอบหมายให้บริษัท ศูนย์รับฝากหลักทรัพย์ (ประเทศไทย) จำกัด ดำเนินการจัดส่งหนังสือเชิญประชุมและรายงานประจำปีให้กับผู้ถือหุ้นก่อนวันประชุม 7 วัน ทั้งนี้บริษัทได้แนบหนังสือมอบฉันทะแบบ ก และ ข สำหรับผู้ถือหุ้นที่ไม่สะดวกเข้าร่วมในวันประชุมผู้ถือหุ้น
9. บริษัทฯมีการลงประกาศลงในหนังสือพิมพ์เป็นระยะเวลา 3 วันติดต่อกันผ่านทางหนังสือพิมพ์ทันหุ้นระหว่างวันที่ 1-3 เมษายน 2558 เพื่อเผยแพร่ วัน เวลา และสถานที่ รวมถึงวาระในการประชุมให้กับผู้ถือหุ้นได้รับทราบอีกช่องทางหนึ่ง
10. บริษัทฯมีการอำนวยความสะดวกแก่ผู้ถือหุ้นที่มีความประสงค์จะรับรายงานประจำปีในรูปแบบรูปเล่ม สามารถติดต่อขอรับผ่านทางจดหมายตอบรับที่แนบในหนังสือเชิญประชุม ทางอีเมล หรือช่องทางการติดต่อในเว็บไซต์ในเว็บไซต์บริษัท ทางบริษัทจะดำเนินการจัดส่งเอกสารทางไปรษณีย์ และจัดเตรียมสำหรับวันประชุมผู้ถือหุ้นด้วย

วันประชุมผู้ถือหุ้น

บริษัทฯ ตระหนักถึงสิทธิของผู้ถือหุ้นในการเข้าร่วมประชุมและการออกเสียงในที่ประชุม และอำนวยความสะดวกแก่ผู้ถือหุ้น พร้อมทั้งดำเนินการประชุมอย่างโปร่งใสและสามารถตรวจสอบได้ พร้อมทั้งยึดหลักสิทธิของผู้ถือหุ้นเป็นสำคัญ โดยไม่กระทำการใดๆ ที่เป็นการลิดรอนสิทธิของผู้ถือหุ้น รวมถึงเปิดโอกาสให้ผู้ถือหุ้นได้ซักถามและแสดงความคิดเห็นอย่างเต็มที่

1. ก่อนเริ่มการประชุมผู้ถือหุ้น บริษัทฯ ได้ถือปฏิบัติให้มีการแถลงแก่ผู้ถือหุ้นให้ทราบถึงสิทธิตามข้อบังคับของบริษัทฯ การดำเนินการประชุม วิธีการใช้สิทธิลงคะแนน วิธีการนับคะแนนและสิทธิในการแสดงความเห็นรวมทั้งการตั้งคำถามใดๆ ต่อที่ประชุมตามระเบียบวาระการประชุม โดยประธานที่ประชุม กรรมการและกรรมการที่ดำรงตำแหน่งเฉพาะเรื่องต่างๆ ได้เข้าร่วมประชุมเพื่อให้ข้อมูลและตอบข้อซักถามต่างๆ ทั้งนี้ ประธานกรรมการหรือประธานที่ประชุมจะจัดสรรเวลาให้เหมาะสม โดยจะกำหนดเวลาในการประชุมให้ผู้ถือหุ้นได้มีโอกาสดูถามหรือแสดงความคิดเห็น และข้อเสนอแนะต่างๆ ได้อย่างเต็มที่
2. ก่อนเริ่มการประชุม บริษัทฯ มีการแนะนำกรรมการ ผู้บริหารระดับสูง และผู้สอบบัญชีของบริษัทต่อผู้ถือหุ้นได้รับทราบ พร้อมทั้งทบทวนวาระการประชุมตามที่ได้แจ้งแก่ผู้ถือหุ้นในหนังสือเชิญประชุม เพื่อให้ผู้ถือหุ้นมีความเข้าใจในวาระการประชุมที่ตรงกัน โดยจะไม่มีการเปลี่ยนแปลงวาระการประชุมเป็นอันขาด รวมไปถึงอธิบายกฎเกณฑ์ วิธีการลงคะแนนเสียง และวิธีการนับคะแนนเพื่อความโปร่งใสในการประชุม
3. สนับสนุนให้กรรมการ ผู้บริหารระดับสูง และผู้สอบบัญชีของบริษัท เข้าร่วมประชุมผู้ถือหุ้นโดยพร้อมเพรียงกันเพื่อรับทราบความคิดเห็นและตอบข้อซักถามของผู้ถือหุ้น
4. บริษัทฯ จัดให้มีบุคคลอิสระเป็นผู้สังเกตการณ์การประชุมเพื่อให้แน่ใจว่า บริษัทฯ ดำเนินการจัดการประชุมด้วยความโปร่งใส

หลังวันประชุมผู้ถือหุ้น

1. หลังเสร็จสิ้นการประชุมผู้ถือหุ้น บริษัทฯ จะแจ้งมติที่ประชุมผู้ถือหุ้นต่อตลาดหลักทรัพย์ฯ ทันทีก่อนตลาดหลักทรัพย์ฯ เปิดทำการซื้อขายหลักทรัพย์รอบถัดไป และบริษัทฯ จะมีการบันทึกการประชุมผู้ถือหุ้นทุกครั้ง โดยมีเนื้อหาที่ประชุมถูกต้องครบถ้วน รวมถึงรายละเอียดกรรมการที่เข้าร่วมประชุม การแจกคะแนนนับทุกๆ วาระ และข้อซักถามหรือข้อคิดเห็นที่สำคัญ เพื่อให้ผู้ถือหุ้นสามารถตรวจสอบได้ โดยแจ้งรายงานการประชุมไปยังตลาดหลักทรัพย์ฯ ภายใน 14 วันนับจากวันที่ประชุมผู้ถือหุ้น
2. บริษัทฯ ดำเนินการส่งมติการประชุมผู้ถือหุ้นตามหลักเกณฑ์ที่ตลาดหลักทรัพย์ฯ กำหนด คือ หากมีการประชุมในช่วงเช้า จะมีการส่งมติต่อตลาดหลักทรัพย์ฯ เวลา 14.00 น. ของวันเดียวกัน แต่หากเป็นการประชุมผู้ถือหุ้นในช่วงบ่าย จะดำเนินการส่งมติต่อตลาดหลักทรัพย์ฯ เวลา 9.00 น. ของวันทำการถัดไป
3. บริษัทฯ จะมีการนำเทปบันทึกภาพการประชุมผู้ถือหุ้นเผยแพร่ลงในเว็บไซต์บริษัท เพื่อเปิดโอกาสให้ผู้ถือหุ้นที่ไม่ได้เข้าร่วมประชุมในวันและเวลาที่บริษัทกำหนด สามารถติดตามเหตุการณ์ที่เกิดขึ้นในวันประชุมผู้ถือหุ้นได้อย่างครบถ้วน โดยจะเผยแพร่หลังจากการประชุมเสร็จสิ้น
4. บริษัทฯ มีนโยบายการนำข้อเสนอแนะและความคิดเห็นที่ได้รับจากผู้ถือหุ้นเกี่ยวกับการจัดประชุมผู้ถือหุ้น เพื่อนำมาประเมินผลการประชุม เพื่อหาแนวทางแก้ไขสำหรับการจัดการประชุมผู้ถือหุ้นในปีถัดไป



หมวดที่ 2 : การปฏิบัติต่อผู้ถือหุ้นอย่างเท่าเทียม (Equitable Treatment of - Shareholders)

บริษัทฯ ให้ความสำคัญกับสิทธิของผู้ถือหุ้นทุกท่านอย่างเท่าเทียม โดยมีการกำหนดแนวทางปฏิบัติ ดังนี้

1. ปฏิบัติและอำนวยความสะดวกต่อผู้ถือหุ้นอย่างเท่าเทียมกัน และไม่กระทำการใดๆ ที่เป็นการจำกัดหรือละเมิดหรือลดทอนสิทธิของผู้ถือหุ้นทั้งนี้ทั้งกลางทุนทุกรายถือเป็นผู้ถือหุ้นที่มีความสำคัญต่อบริษัทและมีสิทธิเท่าเทียมกันในทุกๆ ด้าน โดยผู้ถือหุ้นมีสิทธิในการเข้าถึงข้อมูลและข่าวสารอย่างทั่วถึงและเพียงพอ ผ่านทางช่องทางที่เหมาะสม และมีสิทธิในการเสนอวาระการประชุมผู้ถือหุ้น การเสนอชื่อผู้ดำรงตำแหน่งคณะกรรมการ การเข้าร่วมประชุมผู้ถือหุ้น และการลงคะแนนเสียงในที่ประชุมผู้ถือหุ้น โดยบริษัทได้กำหนดหลักเกณฑ์กาปฏิบัติต่อผู้ถือหุ้นโดยไม่คำนึงถึงเพศ อายุ เชื้อชาติ สัญชาติ ศาสนา ฐานะทางสังคม หรือความคิดเห็นที่แตกต่าง แม้กระทั่งผู้ถือหุ้นบางส่วนที่ไม่สามารถเข้าร่วมประชุมได้ ทางบริษัทได้เปิดโอกาสให้ผู้ถือหุ้นสามารถส่งคำถามล่วงหน้าก่อนวันประชุมผู้ถือหุ้นและสามารถยื่นความประสงค์ในหนังสือมอบฉันทะในกรณีที่ไม่สามารถเข้าร่วมการประชุมได้และมอบฉันทะให้บุคคลอื่นเข้าร่วมประชุมแทนได้
2. จัดส่งหนังสือมอบอำนาจโดยเสนอรายชื่อกรรมการอิสระทั้ง 3 ท่าน ให้ผู้ถือหุ้นได้พิจารณาคัดเลือกเป็นผู้รับมอบอำนาจในการประชุมผู้ถือหุ้นและลงมติในวาระต่างๆ แทน ในกรณีที่ผู้ถือหุ้นไม่สามารถเข้าร่วมประชุมผู้ถือหุ้นด้วยตนเองได้ เพื่อสนับสนุนให้ผู้ถือหุ้นสามารถกำหนดทิศทางการลงมติในแต่ละวาระได้เอง
3. กรณีที่ผู้ถือหุ้นรายใดแจ้งความประสงค์มายังบริษัทเพื่อขอเสนอให้เพิ่มวาระการประชุมผู้ถือหุ้นในเรื่องใดเรื่องหนึ่งไม่น้อยกว่า 3 วันทำการก่อนวันประชุมผู้ถือหุ้น และทางคณะกรรมการบริษัทได้พิจารณาแล้วและมีความเห็นว่าวาระดังกล่าวเป็นประโยชน์ต่อบริษัทและผู้ถือหุ้น ทางบริษัทมีนโยบายที่จะอำนวยความสะดวกในการนำเสนอวาระดังกล่าวเข้าที่ประชุมผู้ถือหุ้น โดยจะดำเนินการแจ้งเพิ่มวาระการประชุมให้ผู้ถือหุ้นทราบผ่านทางตลาดหลักทรัพย์ฯ ทั้งนี้ผู้ถือหุ้นที่เป็นผู้บริหารจะไม่เพิ่มวาระการประชุมที่ไม่ได้แจ้งเป็นการล่วงหน้าโดยไม่จำเป็น โดยเฉพาะวาระสำคัญที่ผู้ถือหุ้นต้องใช้เวลาในการศึกษาข้อมูลก่อนตัดสินใจ
4. กรณีที่ผู้ถือหุ้นรายใดแจ้งความประสงค์มายังบริษัท เพื่อขอเสนอชื่อบุคคลเข้าดำรงตำแหน่งกรรมการบริษัท โดยได้แจ้งความประสงค์ผ่านมายังบริษัท พร้อมจัดส่งข้อมูลประกอบการพิจารณาด้านคุณสมบัติและหนังสือแสดงความยินยอมของบุคคลที่ได้รับการเสนอชื่อมาอย่างครบถ้วน ล่วงหน้าไม่น้อยกว่า 3 เดือนก่อนวันประชุมผู้ถือหุ้น บริษัทฯ มีนโยบายที่จะเสนอบุคคลดังกล่าวเข้าดำรงตำแหน่งแทนกรรมการที่ครบกำหนดออกตามวาระในแต่ละปี เพื่อให้ผู้ถือหุ้นพิจารณาตามต่อไป
5. กำหนดมาตรการป้องกันการใช้ข้อมูลภายในโดยมิชอบ (Insider Trading) ของบุคคลที่เกี่ยวข้องซึ่งรวมถึง กรรมการ และผู้บริหารของบริษัทที่เกี่ยวข้องกับข้อมูล (รวมทั้งคู่สมรสและบุตรที่ยังไม่บรรลุนิติภาวะของบุคคลดังกล่าว)
6. กำหนดแนวทางในการป้องกันการใช้ข้อมูลภายในของบริษัท (Insider Trading) โดยกำหนดในคู่มือการปฏิบัติงานของพนักงานในหัวข้อจริยธรรมและบทลงโทษทางวินัย ซึ่งได้มีการเผยแพร่ให้พนักงานทุกคนทราบ
7. การส่งเสริมให้มีการใช้บัตรลงคะแนนเสียงในวาระการประชุมผู้ถือหุ้นที่สำคัญ เช่น การทำรายการเกี่ยวโยง การทำรายการได้มาหรือจำหน่ายไปซึ่งสินทรัพย์ เป็นต้น เพื่อความโปร่งใสและตรวจสอบได้ในกรณีมีข้อโต้แย้งในภายหลัง
8. กำหนดนโยบายและวิธีการป้องกันมิให้กรรมการ ผู้บริหาร ใช้ประโยชน์จากข้อมูลสำคัญอันมีผลต่อการลงทุน โดยบริษัทฯ จะแจ้งมติที่ประชุมคณะกรรมการบริษัททุกครั้งไปยังตลาดหลักทรัพย์ฯ ทันทีก่อนตลาดหลักทรัพย์ฯ เปิดทำการซื้อขายหลักทรัพย์รอบถัดไป โดยกรรมการและผู้บริหารบริษัทจะต้องรายงานการถือครองหลักทรัพย์ทุกครั้งที่มีการซื้อหรือขายหลักทรัพย์ภายใน 3 วันทำการต่อสำนักงาน ก.ล.ต.

➔ หมวดที่ 3 : บทบาทของผู้มีส่วนได้เสีย (Roles of Stakeholders)

บริษัทฯ เคารพในสิทธิของผู้มีส่วนได้เสียทุกกลุ่ม ไม่ว่าจะเป็น ผู้ถือหุ้น พนักงาน ผู้บริหาร ลูกค้า กิจการคู่ค้า ตลอดจนสังคมจะได้รับการดูแล เพื่อให้เกิดความมั่นใจว่าสิทธิตามกฎหมายใดๆ ที่เกี่ยวข้องกับผู้มีส่วนได้เสีย นอกจากนี้บริษัทฯ ยังได้เสริมสร้างความร่วมมือกับผู้มีส่วนได้เสียในกลุ่มต่างๆ เพื่อให้สามารถดำเนินกิจการต่อไป มีความมั่นคง และตอบแทนผลประโยชน์ที่เป็นธรรมแก่ทุกฝ่าย เพื่อสร้างความสำเร็จในระยะยาว และได้กำหนดไว้ในวิสัยทัศน์และนโยบายจริยธรรมของบริษัทฯ เพื่อใช้เป็นหลักเกณฑ์และแนวทางปฏิบัติสำหรับกรรมการผู้บริหาร รวมไปถึงพนักงาน ถือเป็นการสร้างความสัมพันธ์อันดีและเสริมสร้างความร่วมมือที่ดีระหว่างบริษัทฯ และผู้มีส่วนได้เสียกลุ่มต่างๆ โดยยึดมั่นในหลักการความรับผิดชอบต่อสังคม

ทั้งนี้คณะกรรมการบริษัทฯ มีนโยบายและได้กำหนดแนวทางสำหรับการปฏิบัติต่อผู้มีส่วนได้เสียไว้อย่างชัดเจนในคู่มือจริยธรรมของบริษัทฯ เพื่อให้มั่นใจได้ว่าบริษัทฯ จะรักษาและยึดมั่นในการรับผิดชอบต่อผู้มีส่วนได้เสียอย่างเสมอภาค โดยมีหลักการปฏิบัติดังต่อไปนี้

ผู้ถือหุ้น :	บริษัทฯ มีนโยบายการปฏิบัติต่อผู้ถือหุ้นอย่างเท่าเทียมกันทั้งผู้ถือหุ้นรายใหญ่และผู้ถือหุ้นรายย่อย ทั้งนี้บริษัทฯ มุ่งดำเนินธุรกิจเพื่อความเจริญเติบโตก้าวหน้าของบริษัทฯ และการสร้างผลตอบแทนที่ดีในระยะยาวต่อผู้ถือหุ้น และให้สิทธิแก่ผู้ถือหุ้นในการแสดงความคิดเห็นต่อการดำเนินงานของบริษัทฯ ในด้านต่างๆ
พนักงาน :	บริษัทฯ ให้ความสำคัญกับพนักงานทุกระดับเป็นอย่างยิ่ง และถือว่าเป็นทรัพยากรที่มีคุณค่าต่อการดำเนินธุรกิจ บริษัทฯ จึงมีนโยบายการปฏิบัติต่อพนักงานอย่างเท่าเทียม ทั้งนี้บริษัทฯ มีนโยบายการจ่ายผลตอบแทนอย่างเป็นธรรมตามความรู้ความสามารถและประสบการณ์ (Fair pay) เพื่อให้พนักงานมีคุณภาพชีวิตที่ดี ทั้งนี้บริษัทฯ ยังใส่ใจในความปลอดภัยของพนักงาน จึงได้เข้าร่วมในโครงการอุบัติเหตุเป็นศูนย์ (Zero accident) ของกระทรวงแรงงาน เพื่อป้องกันอุบัติเหตุที่จะส่งผลกระทบต่อสร้างความเสียหายต่อพนักงานและบริษัทฯ
ลูกค้า :	บริษัทฯ ให้ความสำคัญในการผลิตและจำหน่ายเพื่อสร้างความพึงพอใจต่อลูกค้า โดยคำนึงถึงคุณภาพของสินค้าและบริการในด้านต่างๆ ตลอดจนการจัดให้มีกระบวนการในการร้องเรียนเมื่อเกิดข้อผิดพลาดกับสินค้าหรือบริการ เพื่อให้ลูกค้ามั่นใจและเชื่อมั่นต่อการดำเนินธุรกิจของบริษัทฯ
คู่ค้า :	บริษัทฯ ปฏิบัติต่อคู่ค้าตามหลักการการแข่งขันอย่างเป็นธรรม โดยเปิดโอกาสให้แก่คู่ค้าทุกกลุ่มทั้งรายใหญ่และรายย่อยด้วยความยุติธรรม เพื่อให้เกิดความร่วมมือที่ดีและมีประสิทธิภาพที่ดีในการทำงาน
คู่แข่งทางการค้า :	บริษัทฯ ปฏิบัติตามกรอบการแข่งขันอย่างสุจริต และดำเนินธุรกิจภายใต้กฎหมาย ทำให้ตลอดระยะเวลาในการดำเนินธุรกิจที่ผ่านมา บริษัทฯ ไม่เคยมีข้อพิพาทกับบริษัทคู่แข่งหรือสร้างความเสียหายให้กับคู่แข่งแต่ประการใด
ชุมชนและสังคม :	บริษัทฯ มุ่งมั่นในการพัฒนาคุณภาพชีวิตของคนในสังคมและชุมชนโดยรอบ โดยการส่งเสริมการทำกิจกรรมต่างๆ ทั้งนี้บริษัทฯ มีนโยบายในการเป็นอันหนึ่งอันเดียวกันกับสังคม เพื่อสร้างความสัมพันธ์ที่ดี และส่งเสริมให้พนักงานมีส่วนร่วมกับการกิจกรรมต่างๆ ของชุมชน และมุ่งมั่นที่จะดำเนินธุรกิจให้เจริญเติบโตไปพร้อมกับสังคม
สิ่งแวดล้อม :	บริษัทฯ ดำเนินธุรกิจอย่างเป็นมิตรกับสิ่งแวดล้อม โดยบริษัทฯ มีการจัดทำโครงการต่างๆ เพื่อลดผลกระทบจากการดำเนินธุรกิจ และจัดทำโครงการปรับปรุงสภาพแวดล้อมโดยรอบอย่างต่อเนื่อง
องค์กรภาครัฐ :	องค์กรภาครัฐถือเป็นอีกหนึ่งผู้มีส่วนได้เสียที่สำคัญ ทั้งนี้บริษัทฯ ให้ความร่วมมือในการทำงานร่วมกับองค์กรภาครัฐ และปฏิบัติตามกฎหมายและข้อกำหนดของภาครัฐด้วยดีเสมอมา

บริษัทที่มีจิตสำนึกและตระหนักถึงความเป็นส่วนหนึ่งของสังคม ซึ่งมีความรับผิดชอบต่อในการช่วยเหลือสังคม รวมทั้งให้การสนับสนุนกิจกรรมในชุมชนเพื่อเกื้อกูลสังคมในวาระและโอกาสที่เหมาะสม ตลอดจนพัฒนาสภาพแวดล้อมของชุมชนและสังคมเพื่อชีวิตความเป็นอยู่ที่ดีขึ้น

โดยเฉพาะอย่างยิ่งในด้านของสิ่งแวดล้อมจึงได้มีการจัดทำนโยบายการส่งเสริมการให้ความรู้และการอบรมพนักงานด้านสิ่งแวดล้อมจึงได้จัดให้มีหน่วยงานเกี่ยวกับสิ่งแวดล้อมโดยเฉพาะเพื่อปฏิบัติงานในด้านการดูแลสิ่งแวดล้อมเป็นสำคัญ โดยทำหน้าที่ในการตรวจสอบดูแล และให้ความรู้กับพนักงานในการปฏิบัติงานโดยจะต้องส่งผลกระทบต่อสิ่งแวดล้อมน้อยที่สุด

สำหรับการอบรมพนักงานจะแบ่งเป็น 2 ประเภท คือ

1. **การอบรมภายนอก** โดยตัวแทนจากหน่วยงานด้านสิ่งแวดล้อมจะเป็นบุคคลที่เข้าร่วมการอบรม เพราะถือเป็นผู้ที่มีความชำนาญเฉพาะ และนำความรู้จากการอบรมมาประยุกต์ใช้ในการปฏิบัติงาน
2. **การอบรมภายใน** โดยเจ้าหน้าที่สิ่งแวดล้อมที่เข้าร่วมอบรมจากภายนอกจะนำความรู้ดังกล่าวถ่ายทอดให้กับพนักงานท่านอื่นๆ เพื่อเป็นการแบ่งปันความรู้และความตระหนักในเรื่องของสิ่งแวดล้อม

➔ หมวดที่ 4 : การเปิดเผยข้อมูลและความโปร่งใส (Disclosure and Transparency)

บริษัทมีช่องทางติดต่อเพื่อเผยแพร่ข้อมูลและข่าวสารผ่านเว็บไซต์ของบริษัท <http://www.aienergy.co.th> โดยบริษัทมีนโยบายที่จะให้ความสำคัญต่อการเปิดเผยข้อมูลที่ถูกต้อง ครบถ้วน โปร่งใส ทันเวลาและเท่าเทียมกันแก่นักลงทุน และผู้ที่เกี่ยวข้องทราบ ทั้งในส่วนของข่าวสาร ข้อมูลบริษัทฯ รายงานทางการเงิน ข้อมูลที่นำเสนอแก่นักวิเคราะห์และนักลงทุน และข้อมูลสำคัญอื่นที่มีผลกระทบต่อมูลค่าหลักทรัพย์ของบริษัท เพื่อให้ผู้ถือหุ้นได้รับข้อมูลอย่างเพียงพอและเป็นข้อมูลที่แท้จริง บริษัทมีช่องทางในการติดต่อกับนักลงทุนและช่องทางในการเปิดเผยข้อมูลผ่านช่องทางต่างๆ ดังนี้

1. ช่องทางการสื่อสารและเผยแพร่ข้อมูลของบริษัท

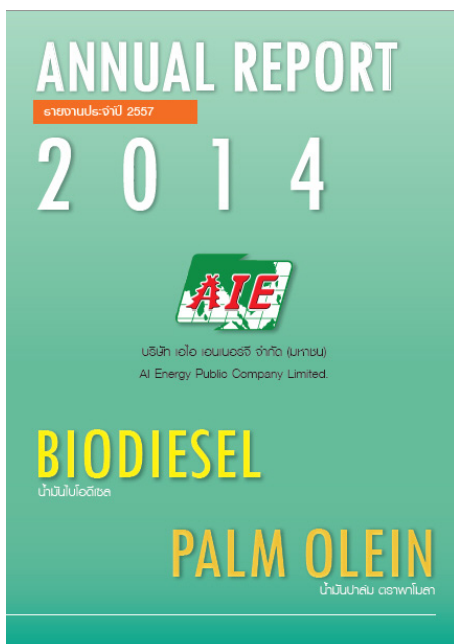

1.1 เปิดเผยแพร่ข้อมูลตามแบบแสดงรายการข้อมูลประจำปี (แบบ 56-1) และ รายงานประจำปีของบริษัทฯ การนำเสนอข้อมูลทั้งหมดในรายงานข้อมูลประจำปี (แบบ 56-1) จะเป็นไปตามข้อกำหนดของตลาดหลักทรัพย์แห่งประเทศไทยและสำนักงานคณะกรรมการกำกับหลักทรัพย์และตลาดหลักทรัพย์ เพื่อให้ข้อมูลทั้งหมดเป็นข้อมูลที่แท้จริง ครบถ้วน ถูกต้อง ชัดเจน เพื่อสะท้อนข้อมูลต่อผู้ถือหุ้นและนักลงทุน รวมถึงผู้มีส่วนได้ส่วนเสียกลุ่มต่างๆ ทั้งในส่วนของข้อมูลที่ไม่ใช่ข้อมูลทางการเงิน เช่น การเปิดเผยนโยบายต่างๆ การกำกับดูแลกิจการ และความรับผิดชอบต่อสังคม และข้อมูลทางการเงิน เช่น งบการเงินประจำปี หลักเกณฑ์ในการจ่ายค่าตอบแทนของคณะกรรมการ หรือข้อมูลการถือหุ้นของคณะกรรมการ เป็นต้น

1.2 เปิดเผยแพร่ข้อมูลผ่านระบบสารสนเทศของตลาดหลักทรัพย์และเว็บไซต์ของบริษัทฯ การนำเสนอข้อมูลผ่านระบบสารสนเทศของตลาดหลักทรัพย์นั้นจะเป็นไปตามข้อกำหนดตามที่ตลาดหลักทรัพย์ได้กำหนดหลักเกณฑ์ไว้ ทั้งนี้ผู้ถือหุ้นและนักลงทุนจะสามารถเข้าถึงและรับทราบข้อมูลได้อย่างรวดเร็วและเป็นข้อมูลที่แท้จริง นอกจากนี้ บริษัทฯ ยังอำนวยความสะดวกโดยจะมีการเผยแพร่ข้อมูลผ่านทางเว็บไซต์ของบริษัทฯ ผ่านทาง <http://www.aienergy.co.th> หลังจากที่ได้นำเสนอข้อมูลผ่านระบบสารสนเทศของตลาดหลักทรัพย์แล้ว รวมไปถึงการเผยแพร่หนังสือเชิญประชุมก่อนวันประชุมผ่านทางเว็บไซต์ของบริษัทฯ ซึ่งถือเป็นช่องทางที่สามารถสื่อสารกับผู้ถือหุ้นได้อย่างรวดเร็ว

1.3 เปิดเผยแพร่ข้อมูลผ่านระบบการรายงานสารสนเทศ SET Community Portal (SCP) โดยบริษัทฯ จะเปิดเผยข้อมูลทางการเงินหรืองบการเงินพร้อมกับข้อมูลที่จัดส่งไปยังตลาดหลักทรัพย์แห่งประเทศไทย และสำนักงาน ก.ล.ต.

2. ช่องทางติดต่อนักลงทุนสัมพันธ์

การให้ข้อมูลที่ถูกต้อง ครบถ้วน ถือเป็นสิ่งสำคัญต่อผู้ถือหุ้น และนักลงทุน ดังนั้นงานด้านนักลงทุนสัมพันธ์จึงเป็นช่องทางในการให้ข้อมูลที่สำคัญ โดยบริษัทฯ ได้จัดตั้งหน่วยงาน นักลงทุนสัมพันธ์ (Investor Relation) เพื่อเป็นตัวแทน ในการติดต่อสื่อสารข้อมูล ข่าวสารและกิจกรรมต่างๆ ที่เป็น ประโยชน์ต่อผู้ถือหุ้น นักลงทุนและนักวิเคราะห์ ทั้งในส่วน ของการติดต่อสอบถามเกี่ยวกับการดำเนินกิจการและผล ประกอบการของบริษัทฯ ทั้งนี้ นักลงทุนหรือผู้ถือหุ้นสามารถ ติดต่อหน่วยงานนักลงทุนสัมพันธ์ผ่านทาง

.....
 นายณพพล ธาวิรัตน์วิบูลย์

Email: ir@aienergy.co.th หรือ

โทรศัพท์ 0-34-877-485-8 ต่อ 500 หรือ

เว็บไซต์บริษัท : <http://www.aienergy.co.th>

3. ช่องทางรับเรื่องร้องเรียน

บริษัทฯ เปิดโอกาสให้มีการแจ้งเบาะแสหรือการร้องเรียนทั้งพนักงาน และบุคคลภายนอก เนื่องจากบริษัทฯ ต้องการรับฟังความคิดเห็น จากผู้มีส่วนได้ส่วนเสียทุกกลุ่มเพื่อนำข้อมูลเหล่านั้นมาใช้ในการ ปรับปรุงและพัฒนาการทำงานของบริษัทฯต่อไป โดยสามารถส่ง เรื่องร้องเรียนผ่านทาง

.....
 Email: aienergy@aienergy.co.th หรือ

โทรศัพท์ 0-34-877-485-8 ต่อ 500 หรือ

เว็บไซต์บริษัท : <http://www.aienergy.co.th>

ในการรับข้อมูลเกี่ยวกับเบาะแสหรือข้อร้องเรียนต่างๆ บริษัทฯมีนโยบายที่จะไม่เปิดเผยข้อมูลของผู้ที่แจ้งเบาะแสหรือ แจ้งข้อร้องเรียนต่อหน่วยงานที่เกี่ยวข้องกับเบาะแสหรือข้อร้องเรียนนั้นๆ เพื่อเป็นการป้องกันเหตุที่อาจจะส่งผลกระทบต่อผู้แจ้งเบาะแสหรือผู้ร้องเรียน



➔ หมวดที่ 5 : ความรับผิดชอบของคณะกรรมการ (Board Responsibilities)

คณะกรรมการบริษัทมีจำนวน 8 ท่าน ประกอบด้วยกรรมการที่เป็นผู้บริหารจำนวน 4 ท่าน กรรมการที่ไม่ได้เป็นผู้บริหาร 1 ท่าน และกรรมการตรวจสอบซึ่งเป็นกรรมการอิสระและไม่เป็นผู้บริหารจำนวน 3 ท่าน ซึ่งเกินกว่า 1 ใน 3 ของจำนวนกรรมการจึงทำให้เกิดการถ่วงดุลอำนาจในการของกรรมการที่เป็นผู้บริหารอย่างเหมาะสม นอกจากนี้ บริษัทได้แต่งตั้ง คณะกรรมการตรวจสอบซึ่งประกอบด้วยกรรมการอิสระจำนวน 3 ท่าน และมีวาระดำรงตำแหน่งคราวละ 3 ปี โดยได้กำหนดขอบเขตอำนาจในการดำเนินการของคณะกรรมการดังกล่าวไว้อย่างชัดเจนในกฎบัตรคณะกรรมการตรวจสอบ

โครงสร้างคณะกรรมการ

คณะกรรมการบริษัท มีทั้งสิ้น 8 ท่าน โดยคณะกรรมการทุกท่านล้วนเป็นผู้มีประสบการณ์และความสามารถ และเป็นผู้ทรงคุณวุฒิ เป็นผู้ที่มิมีบทบาทสำคัญในการกำหนดนโยบายและยุทธศาสตร์ในการดำเนินธุรกิจ รวมถึงมีหน้าที่ในการตรวจสอบและกำกับดูแลผลการดำเนินงานของบริษัท ทั้งนี้บริษัทประกอบด้วยคณะกรรมการบริษัทและคณะกรรมการชุดย่อย 3 ชุด ดังนี้

1.1 คณะกรรมการบริษัท

คณะกรรมการบริษัทมีจำนวนทั้งหมด 8 ท่าน ซึ่งเป็นผู้มีความรู้ความสามารถ มีความเชี่ยวชาญในการทำธุรกิจ และมีบทบาทสำคัญในการดำเนินธุรกิจ ดังนี้

1.1.1 กรรมการที่เป็นผู้บริหารจำนวน 4 ท่าน คือ

1. นายณรงค์	ธารีรัตนวิบูลย์	ประธานกรรมการ
2. นายธนิตย์	ธารีรัตนวิบูลย์	รองประธานกรรมการ
3. นายอนุรักษ์	ธารีรัตนวิบูลย์	กรรมการ
4. นายพนพล	ธารีรัตนวิบูลย์	กรรมการ

1.1.2 กรรมการที่ไม่ได้เป็นผู้บริหาร 1 ท่าน คือ

นายดำรงค์	จุงวงศ์	กรรมการ
-----------	---------	---------

1.1.3 กรรมการตรวจสอบที่เป็นกรรมการอิสระและไม่เป็นกรรมการบริหาร 3 ท่าน คือ

1. ดร.กวีพงษ์	หิรัญกลี	ประธานกรรมการตรวจสอบ
2. นายโชติ	สนธิพัฒนานนท์	กรรมการตรวจสอบ
3. ผู้ช่วยศาสตราจารย์สัมพันธ์	หุ่ณพยนต์	กรรมการตรวจสอบ

กรรมการทุกท่านล้วนมีบทบาทสำคัญต่อการดำเนินธุรกิจ ทั้งนี้ในการประชุมครั้งต่างๆ หากมีมติที่สำคัญใดๆ ก็ตามจะต้องได้รับการอนุมัติจากที่ประชุมคณะกรรมการบริษัทหรือที่ประชุมผู้ถือหุ้น (แล้วแต่กรณี) โดยกรรมการบริษัทจะไม่สามารถอนุมัติรายการใดๆ ที่ส่งผลกระทบต่อตนเองหรือมีความขัดแย้งทางผลประโยชน์ต่อผู้มีส่วนได้ส่วนเสียในรายการนั้น

1.2 คณะกรรมการตรวจสอบ (Audit Committee)

คณะกรรมการตรวจสอบจัดตั้งขึ้นเพื่อทำหน้าที่สนับสนุนการปฏิบัติงานของคณะกรรมการบริษัทในการกำกับดูแลกิจการที่ดี โดยเฉพาะด้านกระบวนการรายงานทางการเงิน ระบบควบคุมภายใน กระบวนการตรวจสอบ และการปฏิบัติตามกฎหมายและข้อกำหนดของคณะกรรมการกำกับหลักทรัพย์และตลาดหลักทรัพย์ และตลาดหลักทรัพย์แห่งประเทศไทย และให้รายงานตรงต่อคณะกรรมการบริษัทโดยคณะกรรมการตรวจสอบประกอบด้วยสมาชิกทั้งหมด 3 ท่าน คือ

1. ดร.กวีพงษ์	หิรัญกลี	ประธานกรรมการตรวจสอบ
2. นายโชติ	สนธิพัฒนานนท์	กรรมการตรวจสอบ
3. ผู้ช่วยศาสตราจารย์สัมพันธ์	หุ่ณพยนต์	กรรมการตรวจสอบ

1.3 คณะกรรมการบริหาร (Executive Committee)

บริษัทฯ ได้อนุมัติจัดตั้งคณะกรรมการบริหาร เพื่อทำหน้าที่สั่งการ วางแผน และกำหนดนโยบาย กลยุทธ์ดำเนินงานของบริษัทให้สอดคล้องกับสภาพเศรษฐกิจและสภาวะการแข่งขัน เพื่อเสนอต่อคณะกรรมการบริษัทเพื่อพิจารณาอนุมัติ และควบคุม ดูแลการดำเนินธุรกิจของบริษัทให้เป็นไปตามนโยบายหรือแผนธุรกิจ รวมถึงกลยุทธ์ทางธุรกิจที่คณะกรรมการบริษัทได้อนุมัติหรือกำหนดไว้แล้วโดยคณะกรรมการบริหาร ประกอบด้วยสมาชิกทั้งหมด 4 ท่าน คือ

1. นายณรงค์	ธารีรัตน์วิบูลย์	ประธานกรรมการบริหาร
2. นายธนิตย์	ธารีรัตน์วิบูลย์	กรรมการบริหาร
3. นายอนุรักษ์	ธารีรัตน์วิบูลย์	กรรมการบริหาร
4. นายนพพล	ธารีรัตน์วิบูลย์	กรรมการบริหาร

1.4 คณะกรรมการบริหารความเสี่ยง

บริษัทฯ ได้อนุมัติจัดตั้งคณะกรรมการบริหารความเสี่ยง เพื่อทำหน้าที่ตรวจสอบการดำเนินการให้สอดคล้องกับนโยบายบริหารความเสี่ยง และนโยบายการดำเนินงานของบริษัทฯ เพื่อให้มั่นใจว่าบริษัทฯ สามารถควบคุมความเสี่ยงอันจะส่งผลกระทบต่อองค์กรได้ รวมไปถึงการเสนอแนะแนวทางการควบคุมความเสี่ยงและจัดทำรายงานสรุปผลการบริหารความเสี่ยงเสนอต่อคณะกรรมการบริษัทโดยคณะกรรมการบริหารความเสี่ยงประกอบด้วยสมาชิกทั้งหมด 4 ท่าน คือ

1. นายอนุรักษ์	ธารีรัตน์วิบูลย์	ประธานกรรมการบริหารความเสี่ยง
2. นายนพพล	ธารีรัตน์วิบูลย์	กรรมการบริหารความเสี่ยง
3. นางสาวพิมพ์วรรณ	ธารีรัตน์วิบูลย์	กรรมการบริหารความเสี่ยง
4. นายพลัฏฐ์	แปลนาค	กรรมการบริหารความเสี่ยง

ค่าตอบแทนกรรมการ

บริษัทฯ มีนโยบายในการกำหนดค่าตอบแทนกรรมการที่เป็นตัวเงินไว้อย่างชัดเจนและโปร่งใส และนำเสนอขออนุมัติจากที่ประชุมผู้ถือหุ้นเป็นประจำทุกปี โดยมีหลักเกณฑ์ในการกำหนดค่าตอบแทนของกรรมการดังนี้

- 1) มีความเหมาะสมและสอดคล้องกับขอบเขตภาระหน้าที่ความรับผิดชอบของกรรมการแต่ละคน
- 2) ค่าตอบแทนอยู่ในระดับที่สามารถจูงใจ สามารถรักษากรรมการที่มีความรู้ความสามารถ และมีคุณภาพในการปฏิบัติหน้าที่ให้กับบริษัทได้
- 3) องค์ประกอบของค่าตอบแทนมีความชัดเจน โปร่งใส และง่ายต่อการเข้าใจ
- 4) เป็นอัตราที่เทียบเคียงกับค่าตอบแทนกรรมการในอุตสาหกรรมเดียวหรือใกล้เคียงกัน

การประชุมคณะกรรมการ

บริษัทฯ จะจัดให้มีการประชุมคณะกรรมการและดำเนินการประชุมให้เป็นไปตามข้อบังคับของบริษัท กฎหมายที่เกี่ยวข้องกับบริษัทมหาชน จำกัด และกฎระเบียบของตลาดหลักทรัพย์ฯ และจะจัดการประชุมพิเศษเพิ่มตามความจำเป็น โดยประธานกรรมการในฐานะประธานในที่ประชุมจะส่งเสริมให้มีการใช้ดุลยพินิจที่รอบคอบและจัดสรรเวลาให้เพียงพอในการประชุมเพื่อที่จะให้ฝ่ายจัดการเสนอเรื่องและสามารถอภิปรายปัญหาสำคัญได้อย่างครบถ้วนโดยทั่วกัน

โดยบริษัทฯ จะนำส่งหนังสือนัดประชุมพร้อมระเบียบวาระการประชุมและเอกสารการประชุมให้แก่คณะกรรมการล่วงหน้าไม่น้อยกว่า 7 วันก่อนวันประชุม พร้อมทั้งกำหนดให้กรรมการมีหน้าที่ต้องเข้าประชุมคณะกรรมการทุกครั้ง เว้นแต่กรณีที่มีเหตุจำเป็น นอกจากนี้ บริษัทฯ จะมีการบันทึกการประชุมอย่างถูกต้องและครบถ้วน เพื่อให้ผู้ถือหุ้นสามารถตรวจสอบได้

รายงานของคณะกรรมการ

คณะกรรมการเป็นผู้รับผิดชอบในการจัดการให้มีการจัดทำรายงานทางการเงิน ซึ่งรวมถึงงบการเงินของบริษัทฯ และบริษัทย่อยสารสนเทศทางการเงินที่ปรากฏในรายงานประจำปี รวมทั้งข้อมูลทางการเงินที่ได้ส่งผ่านระบบสารสนเทศของตลาดหลักทรัพย์ฯ และสำนักงานกำกับหลักทรัพย์และตลาดหลักทรัพย์ ทั้งนี้ รายงานทางการเงินดังกล่าวจัดทำขึ้นตามมาตรฐานการบัญชีที่รับรองทั่วไปในประเทศไทย โดยเลือกใช้นโยบายบัญชีที่เหมาะสมและเป็นที่ยอมรับ และถือปฏิบัติอย่างสม่ำเสมอ รวมทั้งได้ใช้ดุลยพินิจอย่างระมัดระวังในการจัดทำและดูแลให้มีการเปิดเผยข้อมูลสำคัญอย่างเพียงพอในหมายเหตุประกอบงบการเงิน และยังมีจัดทำรายงานความรับผิดชอบของคณะกรรมการต่อรายงานทางการเงิน

โดยแยกเป็น 2 ส่วน คือ

1. รายงานความรับผิดชอบของคณะกรรมการต่อรายงานทางการเงิน จะเป็นการรายงานความรับผิดชอบในส่วนของกรรมการบริหาร โดยมีประธานกรรมการเป็นผู้รับรองรายงานดังกล่าว (ปรากฏอยู่ในหัวข้อ “รายงานความรับผิดชอบของคณะกรรมการต่อรายงานทางการเงิน”)
2. รายงานความรับผิดชอบของคณะกรรมการตรวจสอบต่อรายงานทางการเงิน จะเป็นการรายงานความรับผิดชอบในส่วนของกรรมการตรวจสอบ โดยมีประธานคณะกรรมการตรวจสอบเป็นผู้รับรองรายงานดังกล่าว (ปรากฏอยู่ในหัวข้อ “รายงานความรับผิดชอบของคณะกรรมการตรวจสอบต่อรายงานทางการเงิน”)

การพัฒนากรรมการและผู้บริหารระดับสูง

บริษัทฯ สนับสนุนให้คณะกรรมการบริษัทและผู้บริหารระดับสูงเข้าร่วมสัมมนาหลักสูตรที่เป็นประโยชน์ต่อการปฏิบัติหน้าที่ รวมทั้งพบปะแลกเปลี่ยนความคิดเห็นกับคณะกรรมการบริษัทและผู้บริหารระดับสูงขององค์กรต่างๆ อยู่เสมอ โดยหลักสูตรที่กรรมการบริษัทควรเข้าร่วมสัมมนาน้อยๆ จะเป็นหลักสูตรของสมาคมส่งเสริมสถาบันกรรมการบริษัทไทย (IOD) ซึ่งได้แก่หลักสูตร Directors Certification Program (DCP) และหลักสูตร Directors Accreditation Program (DAP) ทั้งนี้ เพื่อนำความรู้และประสบการณ์มาประยุกต์ใช้ในการพัฒนาบริษัทฯ ต่อไป

ความสัมพันธ์กับนักลงทุน

คณะกรรมการบริษัทฯ ให้ความสำคัญต่อการเปิดเผยข้อมูลที่เพียงพอต่อผู้ถือหุ้น นักลงทุนและผู้ที่เกี่ยวข้องทุกฝ่าย โดยข้อมูลที่เปิดเผยจะต้องมีความถูกต้อง ครบถ้วน โปร่งใส ทัวถึง และทันเวลา ซึ่งรวมถึงรายงานทางการเงิน ผลการดำเนินงาน ข้อมูลอื่นๆ ที่เกี่ยวข้อง ตลอดจนข้อมูลที่มีผลกระทบต่อราคาหลักทรัพย์ของบริษัทฯ ตามหลักการกำกับดูแลกิจการที่ดี โดยจะเผยแพร่ข้อมูลและข่าวสารต่างๆ เพื่อให้ผู้ถือหุ้น นักลงทุน และผู้ที่เกี่ยวข้องได้ใช้ประกอบการตัดสินใจลงทุน โดยผ่านช่องทางต่างๆ ทั้งจากการจัดส่งเอกสารทางไปรษณีย์ สื่อการเผยแพร่ข้อมูลของตลาดหลักทรัพย์ฯ และสำนักงาน ก.ล.ด. รวมถึงเว็บไซต์ของบริษัท

ในส่วนของงานนักลงทุนสัมพันธ์ (Investor Relation) บริษัทฯ ได้จัดตั้งหน่วยงานขึ้นมาเฉพาะ โดยมอบหมายให้ นายพนพล ธารีรัตน์ วิบูลย์ เป็นผู้ดูแลการติดต่อสื่อสารกับนักลงทุน ผู้ถือหุ้น นักวิเคราะห์ และผู้ที่เกี่ยวข้อง ซึ่งสามารถติดต่อได้ที่หมายเลขโทรศัพท์ 0-34-877-486-8 ต่อ 500

ในส่วนของหน่วยงานด้านนักลงทุนสัมพันธ์ ได้ปรากฏอยู่ใน “หมวดที่ 4 : การเปิดเผยข้อมูลและความโปร่งใส (Disclosure and Transparency) หัวข้อ 2.ช่องทางติดต่อนักลงทุนสัมพันธ์”

การดูแลเรื่องการใช้ข้อมูลภายใน

เมื่อวันที่ 15 พฤษภาคม 2556 ที่ประชุมคณะกรรมการบริษัทฯ มีมติกำหนดระเบียบข้อบังคับในการนำข้อมูลภายในของบริษัทฯ ไปใช้ เพื่อให้เป็นไปตามหลักการกำกับดูแลกิจการที่ดีของบริษัทฯ ดังนี้

1. กรรมการ ผู้บริหาร พนักงาน และลูกจ้างของบริษัทฯ ต้องปฏิบัติดังนี้
 - ก) ต้องรักษาความลับ และ/หรือ ข้อมูลภายในของบริษัทฯ
 - ข) ต้องไม่นำความลับและ/หรือข้อมูลภายในของบริษัทฯ ไปเปิดเผย หรือแสวงหาผลประโยชน์แก่ตนเองหรือเพื่อประโยชน์แก่บุคคลอื่นใดไม่ว่าจะโดยทางตรงหรือทางอ้อม และไม่ว่าจะได้รับผลตอบแทนหรือไม่ก็ตาม
 - ค) ต้องไม่ทำการซื้อขาย โอน หรือรับโอน หลักทรัพย์ของบริษัทฯ

โดยใช้ความลับ และ/หรือข้อมูลภายในบริษัทฯและ/หรือเข้าทำนิติกรรมอื่นใดโดยใช้ความลับ และ/หรือข้อมูลภายในของ บริษัทฯ อันอาจก่อให้เกิดความเสียหายต่อ บริษัทฯ ไม่ว่าจะโดยทางตรงหรือทางอ้อม ทั้งนี้ กรรมการ ผู้บริหาร พนักงาน และลูกจ้างของบริษัทฯ ซึ่งอยู่ในหน่วยงานที่ได้รับทราบข้อมูลภายในของบริษัทฯ ควรหลีกเลี่ยงหรืองดการซื้อขายหลักทรัพย์ของบริษัทฯ ในช่วงระยะเวลา 1 เดือนก่อนการเปิดเผยงบการเงินต่อสาธารณชน โดยข้อกำหนดดังกล่าวให้รวมความถึงคู่สมรสและบุตรที่ยังไม่บรรลุนิติภาวะของกรรมการผู้บริหาร และ ลูกจ้างของบริษัทฯด้วย หากผู้ใดฝ่าฝืนระเบียบข้อบังคับดังกล่าวจะถือว่าได้กระทำความผิดร้ายแรง

2. กรรมการและผู้บริหารของบริษัทฯ รวมถึงผู้สอบบัญชีของบริษัทฯ ต้องรายงานการเปลี่ยนแปลงการถือครองหลักทรัพย์ในบริษัทของตนเอง ตลอดจนคู่สมรส และบุตรที่ยังไม่บรรลุนิติภาวะต่อสำนักงานคณะกรรมการกำกับหลักทรัพย์และตลาดหลักทรัพย์ ตามมาตรา 59
3. ให้ประกาศระเบียบข้อบังคับดังกล่าวให้กรรมการ ผู้บริหาร พนักงาน และลูกจ้างทราบโดยทั่วกัน

นโยบายการดำรงตำแหน่งไม่เกิน 5 บริษัทจดทะเบียน

บริษัทฯ มีนโยบายในการกำหนดจำนวนบริษัทจดทะเบียนที่คณะกรรมการบริษัทฯ จะเข้าไปเป็นกรรมการ เพื่อให้บริษัทได้รับประโยชน์สูงสุดจากการทำงานของกรรมการซึ่งจะต้องอุทิศความรู้ ความรับผิดชอบ และเวลาเพื่อใช้ในการปฏิบัติงานที่มีประสิทธิภาพ โดยกำหนดให้คณะกรรมการสามารถดำรงตำแหน่งในบริษัทจดทะเบียนได้ไม่เกิน 5 บริษัท

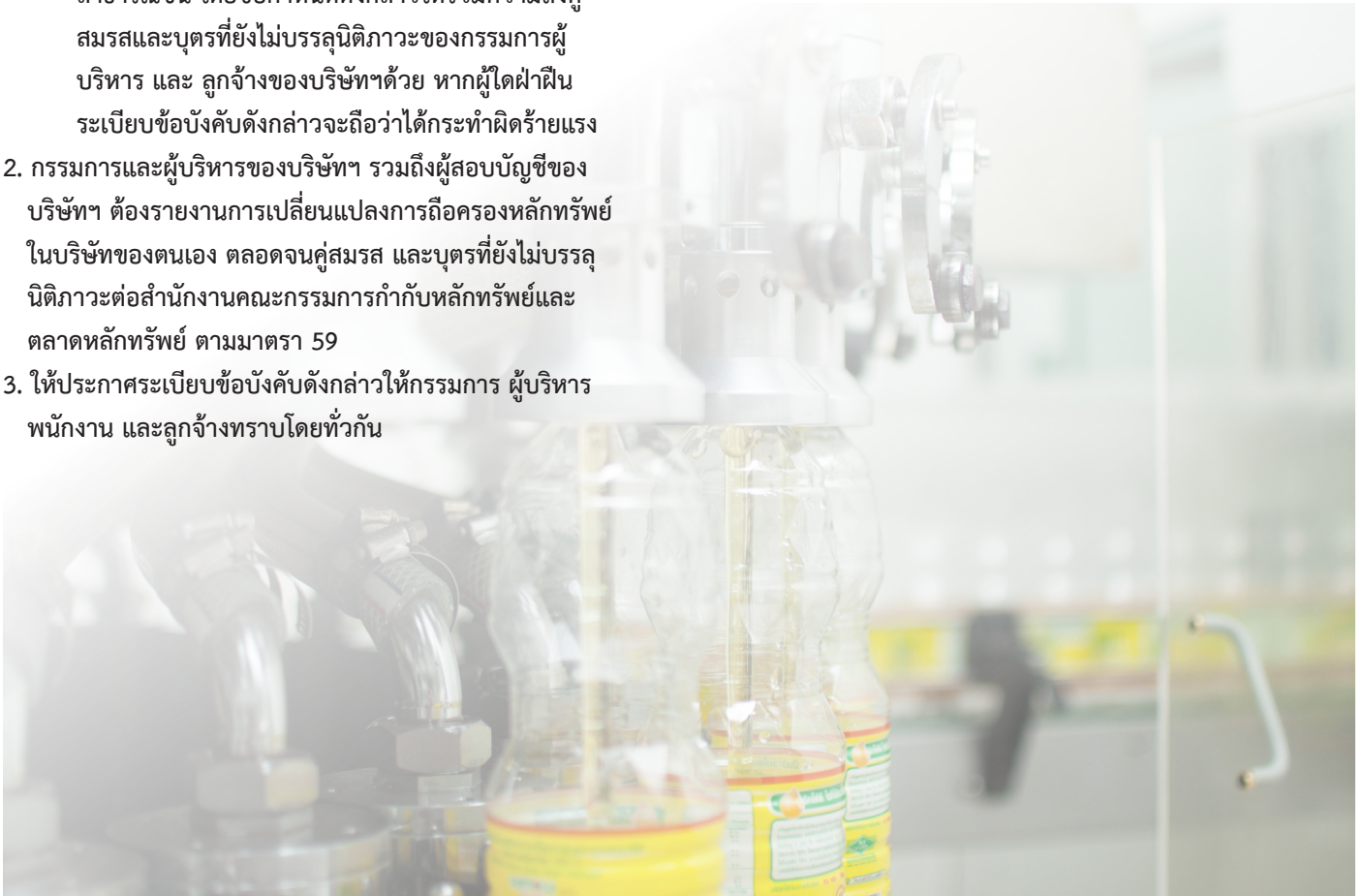

การประเมินตนเองของคณะกรรมการ

บริษัทฯ จัดให้มีการประเมินตนเองของคณะกรรมการปีละ 1 ครั้ง เพื่อเปิดโอกาสให้คณะกรรมการบริษัทฯ แต่ละท่านได้ประเมินผลการปฏิบัติงานของตนเอง เพื่อใช้เป็นเครื่องมือในการตรวจสอบการทำงานของคณะกรรมการและใช้ในการพัฒนาศักยภาพในการปฏิบัติงานของคณะกรรมการแต่ละท่าน เพื่อให้การทำงานมีประสิทธิภาพมากยิ่งขึ้น โดยหัวข้อในการประเมินตนเองจะเป็นไปตามหลักการของการกำกับดูแลกิจการที่ดี และหลักการของตลาดหลักทรัพย์แห่งประเทศไทย ทั้งนี้บริษัทฯ จะนำผลการประเมินตนเองของคณะกรรมการแต่ละท่านมาประยุกต์ใช้ในการพัฒนากรรมการและการพัฒนาบริษัทต่อไป

นโยบายการต่อต้านการคอร์รัปชัน

การต่อต้านการคอร์รัปชันถือเป็นหัวใจสำคัญในการดำเนินธุรกิจทุกรูปแบบ บริษัทฯ กำหนดนโยบายในการจัดทำนโยบายการต่อต้านการคอร์รัปชันในปี 2558 ได้รับเอาหลักการการต่อต้านการคอร์รัปชันมาใช้ในการดำเนินธุรกิจ โดยถือเป็นส่วนหนึ่งที่สำคัญในจริยธรรมธุรกิจของบริษัทฯ ทั้งนี้ โดยมีหลักการและข้อปฏิบัติ ดังต่อไปนี้

การให้สินบนด้วยเงินหรือการให้ผลประโยชน์ด้วยของกำนัลอื่นๆ
บริษัทฯ ห้ามไม่ให้มีการให้สินบนด้วยเงินหรือการให้ผลประโยชน์ด้วยของกำนัลอื่นๆ เพื่อการหวังผลประโยชน์ส่วนตัว ไม่ว่าจะในรูปแบบอย่างไรก็ตาม กับบุคคลหรือกลุ่มคนที่มีการติดต่อกันร่วมกันทั้งในบริษัทฯ และองค์กรนอกบริษัทฯ เช่น หน่วยงานราชการและหน่วยงานเอกชน

การรับสินบน

- ห้ามไม่ให้พนักงานทุกระดับรับเงิน สิ่งของ ของขวัญหรือของกำนัลอื่นๆ ที่จะเป็นการเข้าข่ายต่อการทุจริตคอร์รัปชัน เพื่อเป็นการป้องกันการปฏิบัติงานที่ขาดประสิทธิภาพและส่งผลกระทบต่อบริษัทฯ
- สำหรับงานจัดซื้อ/จัดจ้างต่างๆ จะต้องดำเนินการตามขั้นตอนการทำงานของบริษัทฯ ตั้งแต่การเสนอรูปแบบ การเสนอราคา การเปรียบเทียบราคา การเลือกคู่ค้า และ/หรือ ผู้รับเหมา โดยห้ามมิให้พนักงานในบริษัทฯ รับข้อเสนอต่างๆ หรือมีผลประโยชน์แอบแฝงกับคู่ค้า และ/หรือผู้รับเหมา ทั้งนี้บริษัทฯ มีวิธีการตรวจสอบอย่างรอบคอบผ่านผู้จัดการฝ่ายที่เกี่ยวข้องและจะต้องมีการอนุมัติการจัดซื้อ/จัดจ้างโดยกรรมการผู้จัดการ

การบริจาคเพื่อการกุศล การสาธารณประโยชน์และเงินสนับสนุน
บริษัทฯ มีข้อกำหนดในการบริจาคเพื่อการกุศล การสาธารณประโยชน์และเงินสนับสนุน ดังนี้

- ในการอนุมัติการบริจาคต่างๆ จะต้องเป็นไปตามอำนาจอนุมัติขององค์กร ทั้งนี้หากเงินบริจาค ไม่ว่าจะรูปแบบใดก็ตามที่มีมูลค่ามากกว่า 10,000 บาท จะต้องได้รับการอนุมัติจากกรรมการบริษัทฯ
- ในการบริจาคจะต้องเป็นการบริจาคในนาม “บริษัทฯ” เท่านั้น ทั้งนี้จะต้องมีหลักฐานการบริจาคที่ชัดเจนและเชื่อถือได้ และจะต้องปฏิบัติตามระเบียบขั้นตอนของบริษัทฯ และบริษัทฯ จะไม่ใช้การบริจาคเป็นข้ออ้างหรือนำมาใช้ในการวัตถุประสงค์อื่นใด

การให้หรือรับของขวัญ ของที่ระลึก หรือการเลี้ยงรับรอง

ในการให้หรือรับของขวัญ ของที่ระลึก หรือการเลี้ยงรับรอง จะมีวัตถุประสงค์เพียงเพื่อการต้อนรับหรือการแสดงความคิดเห็นเท่านั้น โดยไม่มีนัยยะอื่น

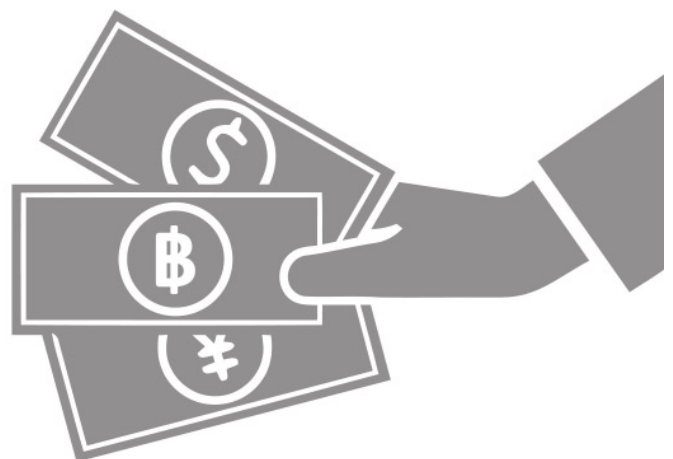
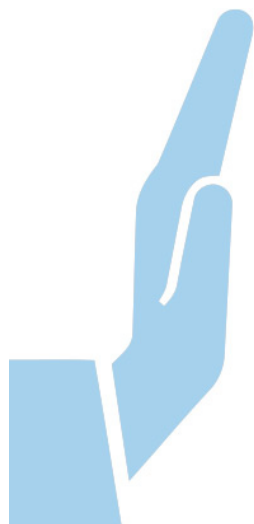

ทั้งนี้ผู้ที่พบเห็นการกระทำที่เข้าข่ายการทุจริต ทั้งภายในและภายนอกบริษัทฯ สามารถร้องเรียนผ่านช่องทางของบริษัทฯ ได้ดังนี้

- เว็บไซต์บริษัทฯ <http://www.aienergy.co.th>
- Email บริษัทฯ aienergy@aienergy.co.th
- ทางไปรษณีย์ หรือยื่นส่งโดยตรงได้ที่;
 ส่งถึง คณะกรรมการตรวจสอบ
 เลขที่ 55/2 หมู่ที่ 8 ถนนเศรษฐกิจ 1 ตำบลคลองมะเดื่อ
 อำเภอกระทุ่มแบน จังหวัดสมุทรสาคร 74110

สำหรับการเผยแพร่นโยบายต่อต้านการทุจริตและการคอร์รัปชันของบริษัทฯ จะมีการสื่อสารนโยบายดังกล่าวไปยังพนักงาน คู่ค้า บุคคลภายนอก รวมไปถึงแจ้งให้ผู้ถือหุ้นและนักลงทุนได้ทราบ โดยมีหลักการปฏิบัติดังต่อไปนี้

- ▶ บริษัทฯ ประกาศให้พนักงานทุกคนได้รับทราบ โดยจะมีการเผยแพร่ผ่านทาง Email ของบริษัทฯ และติดประกาศตาม ฝ่าย/แผนกต่างๆ เพื่อให้ทุกฝ่าย/แผนกได้รับทราบโดยทั่วกัน และจะจัดให้มีการอบรมเกี่ยวกับการต่อต้านการคอร์รัปชันกับพนักงาน
- ▶ บริษัทฯ มีการส่งจดหมายเพื่อประกาศเจตนารมณ์ในการต่อต้านคอร์รัปชันไปยังคู่ค้าทุกราย เพื่อเป็นการแจ้งให้ทราบว่า บริษัทฯ มีแนวทางและได้กำหนดนโยบายการต่อต้านการคอร์รัปชันไว้อย่างชัดเจน ทั้งนี้คู่ค้าทุกรายจะต้องปฏิบัติตามนโยบายการต่อต้านการคอร์รัปชันของบริษัทฯ ด้วย
- ▶ บริษัทฯ มีการเผยแพร่นโยบายการต่อต้านการคอร์รัปชันผ่านเว็บไซต์บริษัท (<http://www.aienergy.co.th>) โดยจะเป็นการนำเสนอนโยบายให้แก่ผู้ถือหุ้น นักลงทุน รวมไปถึงบุคคลภายนอกที่สนใจได้ทราบ
- ▶ บริษัทฯ มีการเผยแพร่นโยบายการต่อต้านการคอร์รัปชันไว้ใน “แบบแสดงรายการข้อมูลประจำปี (แบบ 56-1)” และ รายงานประจำปี 2558

ความรับผิดชอบต่อสังคม



บริษัท เอไอ เอนเนอร์จี จำกัด (มหาชน) ตระหนักถึงการดำเนินธุรกิจอย่างมีความรับผิดชอบต่อสังคม ทั้งนี้บริษัทฯ ได้ดำเนินกิจการด้วยความรับผิดชอบต่อสังคม (Corporate Social Responsibility: CSR) โดยบริษัทฯ ได้มีการจัดทำนโยบายและวิสัยทัศน์ในการดำเนินกิจการตามแนวทางความรับผิดชอบต่อสังคม บริษัทฯ มุ่งเน้นและให้ความสำคัญในการสร้างความรับผิดชอบต่อสังคมทั้งภายในและภายนอกบริษัท รวมถึงการดูแลรักษาสิ่งแวดล้อมอย่างต่อเนื่อง นอกจากนี้ยังได้คำนึงถึงผลกระทบที่ส่งผลกระทบต่อผู้มีส่วนได้ส่วนเสียทุกกลุ่ม

ซึ่งประกอบไปด้วย ผู้ถือหุ้น พนักงาน คู่ค้า ลูกค้า ชุมชนโดยรอบและที่สำคัญคือการลดผลกระทบต่อสิ่งแวดล้อมเพื่อการพัฒนาทางทรัพยากรธรรมชาติอย่างยั่งยืน นอกจากนี้หน่วยงานภาครัฐต่างๆ ก็ถือเป็นผู้มีส่วนได้ส่วนเสียของบริษัทด้วย และเพื่อให้บริษัทมีการดำเนินการในด้านความรับผิดชอบต่อสังคมอย่างยั่งยืน บริษัทฯ ได้สร้างทัศนคติและวัฒนธรรมองค์กรกับพนักงานในทุกระดับ ทั้งในส่วนของผู้บริหารและพนักงาน และเพื่อให้การดำเนินงานของบริษัทมีมาตรฐาน บริษัทฯ ได้นำแนวทางความรับผิดชอบต่อสังคมของกิจการของตลาดหลักทรัพย์แห่งประเทศไทยเข้ามาเป็นสาระสำคัญในการกำหนดนโยบายและวิสัยทัศน์ โดยใช้แนวทางตามหลักการ ได้แก่

1. การประกอบกิจการด้วยความเป็นธรรม
2. การเคารพสิทธิมนุษยชน
3. การปฏิบัติต่อแรงงานอย่างเป็นธรรม
4. ความรับผิดชอบต่อผู้บริโภค
5. การร่วมพัฒนาชุมชนและสังคม
6. การจัดการสิ่งแวดล้อม

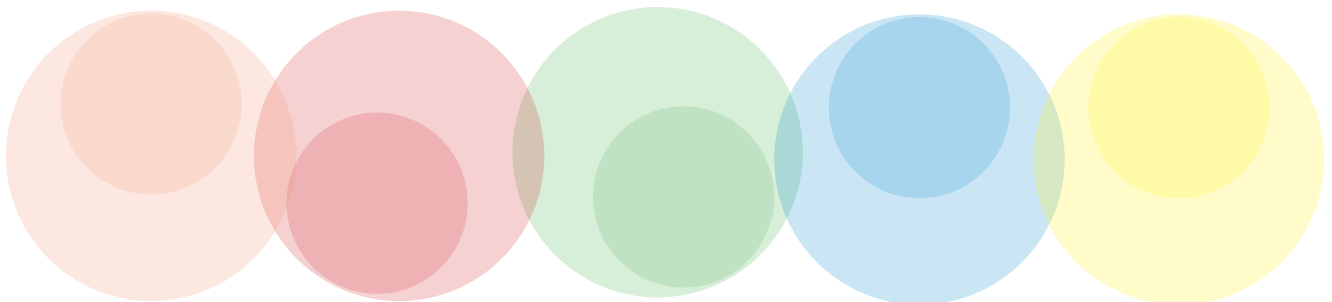

ในปี 2558 นี้บริษัทฯ ได้ดำเนินกิจการด้วยความรับผิดชอบต่อสังคมอย่างต่อเนื่อง และทำโครงการสำหรับกิจกรรมด้านความรับผิดชอบต่อสังคม ซึ่งแสดงให้เห็นว่าบริษัทฯ มีความมุ่งมั่น ตั้งใจและเอาใจใส่กับการดำเนินการของธุรกิจให้เป็นมิตรกับสังคม ซึ่งสอดคล้องกับแนวทางปฏิบัติทั้ง 6 ข้อดังที่กล่าวมา ดังนี้

1. การประกอบกิจการด้วยความเป็นธรรม

บริษัทฯ มีการประกอบกิจการด้วยความเป็นธรรม โดยการเปิดเผยข้อมูลการทำงานในด้านต่างๆ อย่างโปร่งใส ส่งเสริมการแข่งขันอย่างเป็นธรรม ทั้งในส่วนของคู่ค้า ลูกค้าและคู่แข่งทางการค้า โดยการดำเนินการของบริษัทฯ จะสอดคล้องกับกฎหมายและข้อบังคับของการแข่งขัน เช่น การนำราคาน้ำมันไปโอดีเซลที่มีการวิเคราะห์โดยสำนักงานนโยบายและแผนพลังงาน กระทรวงพลังงาน มาใช้ในการคำนวณราคาสินค้า ดังนั้นสินค้าของบริษัทฯ จึงเป็นสินค้าที่มีราคาตามมาตรฐาน นอกจากนี้บริษัทฯ ยังมีหลักเกณฑ์ในการเลือกคู่ค้าโดยคู่ค้ารายต่างๆ จะต้องผ่านขั้นตอนตามที่บริษัทฯ กำหนดจึงจะสามารถเข้ามาดำเนินการใดๆ ให้กับบริษัทฯ ได้



2. การเคารพสิทธิมนุษยชน

บริษัทฯ มีการสร้างแนวทางการเคารพสิทธิมนุษยชนปรากฏอยู่ในนโยบายในการจ้างงานของบริษัทฯ ซึ่งมีมาตรการที่สำคัญคือ การต่อต้านการใช้แรงงานเด็ก ทั้งนี้บริษัทฯ จะไม่รับผู้ที่มีอายุต่ำกว่า 18 ปีบริบูรณ์เข้าทำงาน เพื่อให้สอดคล้องกับสิทธิขั้นพื้นฐานตามกรอบรัฐธรรมนูญแห่งราชอาณาจักรไทย พ.ศ. 2550 มาตรา 49 ซึ่งได้มีการบัญญัติไว้ว่า “บุคคลย่อมมีสิทธิเสมอกันในการรับการศึกษาไม่น้อยกว่าสิบสองปีที่รัฐจะต้องจัดให้อย่างทั่วถึงและมีคุณภาพโดยไม่เก็บค่าใช้จ่าย” ทั้งนี้ทางบริษัทได้เล็งเห็นความสำคัญของการศึกษา และเพื่อไม่ให้เป็นการลิดรอนสิทธิทางการศึกษาขั้นพื้นฐานของมนุษย์ บริษัทฯ จึงนำข้อกำหนดดังกล่าวมาเป็นส่วนหนึ่งในนโยบายการจ้างงานบริษัทฯ โดยการไม่รับแรงงานที่มีอายุต่ำกว่า 18 ปีเพื่อเปิดโอกาสให้บุคคลเหล่านั้นเข้าถึงการศึกษาขั้นพื้นฐานอย่างเต็มที่ก่อนที่จะเข้าสู่การทำงานในระบบแรงงาน

3. การปฏิบัติต่อแรงงานอย่างเป็นธรรม

บริษัทฯ เล็งเห็นคุณค่าและความสำคัญของพนักงานในทุกระดับ เพราะพนักงานถือเป็นผู้สร้างผลผลิตที่สำคัญ ดังนั้นบริษัทฯ จึงได้จัดให้ต้องมีการปฏิบัติต่อแรงงานอย่างเป็นธรรมโดยมีแนวทางปฏิบัติ ดังนี้

3.1 ความคุ้มครองทางสังคม

บริษัทฯ จัดให้มีการจ้างงานอย่างเป็นธรรม โดยพนักงานจะได้รับค่าตอบแทนเหมาะสมตามระดับความสามารถหรือตามที่ได้มีการตกลงไว้ ทั้งนี้บริษัทฯ มีนโยบายในการให้ค่าตอบแทนที่เป็นธรรมแก่พนักงาน โดยพนักงานจะได้รับค่าตอบแทนตามที่เหมาะสมสำหรับการครองชีพ ซึ่งจะส่งผลให้พนักงานมีคุณภาพชีวิตที่ดีในสังคมด้วย ทั้งนี้บริษัทฯ ได้กำหนดนโยบายในการดูแลค่าตอบแทนของสวัสดิการของพนักงานดังนี้

3.1.1 บริษัทฯ มีนโยบายในการจ่ายค่าตอบแทนให้กับพนักงานด้วยความเป็นธรรมในลักษณะ Fair work Fair Pay โดยค่าตอบแทนที่พนักงานจะได้รับจะขึ้นอยู่กับลักษณะงานและความรู้ ความสามารถ รวมไปถึงประสบการณ์ในการทำงานของพนักงาน ทั้งนี้ค่าตอบแทนของบริษัทฯจะสอดคล้องกับค่าจ้างแรงงานขั้นต่ำของรัฐบาลเพื่อส่งเสริมให้พนักงานมีคุณภาพชีวิตที่ดีขึ้น

3.1.2 บริษัทฯ มีจ่ายการค่าตอบแทนให้กับพนักงานในรูปแบบที่ไม่ใช่เงินเดือน

- โบนัสประจำปี
- เงินรางวัลสำหรับพนักงานดีเด่น

3.1.3 บริษัทฯ จัดให้มีสวัสดิการในต่างๆ ให้กับพนักงาน

- กองทุนสำรองเลี้ยงชีพ
- การทำประกันชีวิตและประกันสุขภาพกลุ่ม
- การตรวจสุขภาพประจำปี
- การพัฒนาบุคลากร โดยการส่งอบรม หรือสัมมนาตามสายงานของพนักงาน



3.2 สุขภาพและความปลอดภัยในการทำงาน

บริษัทฯ คำนึงถึงสุขภาพและความปลอดภัยของพนักงานเป็นสำคัญ โดยได้มีการจัดโครงการและกิจกรรมต่างๆ เพื่อเสริมสร้างความปลอดภัยในการทำงานให้กับพนักงานทุกคน นอกจากนี้บริษัทฯ ยังมีหน่วยงานสำหรับการประเมินความเสี่ยงที่อาจจะเกิดขึ้นกับพนักงาน เพื่อหาทางป้องกันความเสี่ยง โดยโครงการและกิจกรรมที่บริษัทฯ จัดทำ มีดังนี้

3.2.1 โครงการ 5 ส. สร้างนิสัยและความปลอดภัย

โครงการ 5 ส. นอกจากจะเป็นการดูแลสภาพแวดล้อมในการทำงานแล้ว ยังเป็นโครงการที่เสริมสร้างนิสัยที่ดีให้กับพนักงานได้อีกด้วย โดยโครงการนี้จะช่วยให้พนักงานมีความรับผิดชอบในพื้นที่ของตนเองเพื่อลดความเสี่ยงในการเกิดอุบัติเหตุทั้งต่อตนเองและผู้อื่น โดยบริษัทฯ มีนโยบาย 5 ส. คือ “ 5 ส. สร้างวินัยในองค์กร เพื่อก้าวไปสู่คุณภาพและความสำเร็จที่ยั่งยืน” โดยมีวัตถุประสงค์แบ่งออกเป็น 2 ด้านตามขั้นตอนการทำงานของ 5ส.

3.2.2.1. ด้านวัตถุและสถานที่

- เพื่อปรับปรุงสภาพแวดล้อมในสถานที่ทำงานให้มีบรรยากาศที่ดี จัดเก็บอุปกรณ์ของใช้ในการทำงานให้เป็นระเบียบเรียบร้อย
- เพื่อการทำงานที่รวดเร็ว ป้องกันการทำงานผิดพลาด และป้องกันการเกิดอุบัติเหตุ

3.2.2.2. ด้านบุคลากร

- เพื่อให้ทุกคนมีส่วนร่วมในการดูแลรักษา การพัฒนาตนเองและคุณภาพการทำงานให้มีมาตรฐานสูงและมีจิตสำนึกในการทำงานร่วมกับผู้อื่น
- เพื่อป้องกันการเกิดข้อร้องเรียนจากลูกค้า



3.2.2 โครงการอุบัติเหตุเป็นศูนย์ (Zero accident)

โครงการนี้เป็นโครงการที่กระทรวงแรงงานได้ริเริ่มขึ้น สำหรับเป็นข้อปฏิบัติให้โรงงานปฏิบัติตามเพื่อเป็นการลดอุบัติเหตุ ซึ่งจะส่งผลให้พนักงานมีความปลอดภัยในชีวิตมากยิ่งขึ้น โดยบริษัทฯ จะต้องจัดทำมาตรการการป้องกันอุบัติเหตุ ทั้งนี้ทางบริษัทฯ ได้นำโครงการนี้มาประยุกต์ใช้ควบคู่ไปกับมาตรการการป้องกันอุบัติเหตุที่บริษัทฯ จัดทำขึ้น ดังนี้

บริษัทฯ เล็งเห็นความสำคัญในเรื่องความปลอดภัยของพนักงาน จึงได้มีการจัดงบประมาณสำหรับการลงทุนในส่วนของการจัดหาอุปกรณ์ความปลอดภัยส่วนบุคคลที่เหมาะสมกับการใช้งานของแต่ละส่วนงาน เนื่องจากกิจการของบริษัทฯ ถือว่าเป็นกิจการที่มีความเสี่ยงในการเกิดอุบัติเหตุหรือการได้รับบาดเจ็บ โดยเฉพาะอย่างยิ่งการใช้สารเคมีในกระบวนการผลิต ดังนั้นความปลอดภัยจึงเป็นนโยบายสำคัญในการดำเนินงานของบริษัทฯ เพราะพนักงานถือเป็นปัจจัยสำคัญในการดำเนินธุรกิจ การจัดหาอุปกรณ์ความปลอดภัยจึงเป็นนโยบายหลักที่บริษัทฯ ให้ความสำคัญอย่างยิ่ง นอกจากนี้บริษัทฯ ยังมีหน่วยงานที่มีหน้าที่ในการประเมินความเสี่ยงต่างๆ เพื่อให้สามารถหาวิธีการป้องกัน หรือแนวทางในการลดผลกระทบที่จะเกิดกับพนักงานได้อย่างมีประสิทธิภาพ



บริษัทฯ จัดให้มีการฝึกซ้อมดับเพลิงและอพยพหนีไฟเป็นประจำทุกปี เนื่องจากกิจการของบริษัทฯ นับได้ว่าเป็นกิจการที่มีความเสี่ยงจากเหตุเพลิงไหม้ซึ่งถือเป็นอันตรายที่ส่งผลกระทบแรงทั้งต่อพนักงานและทรัพย์สินของบริษัทฯ ดังนั้นการให้ความรู้และความเข้าใจในการแก้ไขสถานการณ์ รวมไปถึงวิธีการป้องกันความเสี่ยงจากเหตุการณ์เพลิงไหม้จึงเป็นสิ่งสำคัญ บริษัทฯ มีการจัดอบรมปีละ 1 ครั้ง โดยวิทยากรที่มีความชำนาญเฉพาะและมีประสบการณ์ ทั้งนี้บริษัทฯ ได้มีการจัดตั้งหน่วยงานสำหรับการทำแผนฝึกซ้อมดับเพลิงและอพยพหนีไฟ รวมไปถึงแผนการอพยพหนีไฟของบริษัทฯ ไว้อย่างชัดเจนและประกาศให้พนักงานทุกคนได้รับทราบทั่วกัน โดยการเผยแพร่ข้อมูลผ่านระบบสารสนเทศภายในของบริษัทฯ และการติดป้ายประชาสัมพันธ์ภายในบริษัทฯ เพื่อเป็นการเตรียมความพร้อมรับมือเหตุการณ์ต่างๆ และสามารถแก้ไขสถานการณ์ได้อย่างรวดเร็ว

บริษัทฯ จะมีการจัดอบรมในเรื่องของความปลอดภัยและอาชีวอนามัยในการทำงานให้กับพนักงาน เพื่อให้พนักงานมีความรู้และความเข้าใจในการทำงาน รวมไปถึงการใช้อุปกรณ์ความปลอดภัยอย่างถูกต้อง ทั้งนี้หากพนักงานมีความรู้และสามารถใช้งานอุปกรณ์ความปลอดภัยอย่างถูกวิธีแล้ว ก็จะส่งผลให้เกิดอุบัติเหตุและผลกระทบอันเนื่องมาจากการเกิดอุบัติเหตุลดลงด้วย

4. ความรับผิดชอบต่อผู้บริโภค

บริษัทฯ มีความตั้งใจที่จะผลิตสินค้าและบริการด้วยความรับผิดชอบต่อผู้บริโภค เพื่อให้ผู้บริโภคได้รับสินค้าและบริการที่ดีที่สุด ปลอดภัย และตอบสนองความต้องการของผู้บริโภคสูงสุด โดยบริษัทฯ ได้กำหนดนโยบายที่ส่งเสริมความรับผิดชอบต่อผู้บริโภค ดังนี้

4.1 นโยบายการตรวจสอบและการรับรองมาตรฐานต่างๆ

ในส่วนของการผลิตสินค้าและบริการของบริษัทฯจะเป็นไปตามมาตรฐานและกฎระเบียบข้อบังคับด้านความปลอดภัยทั้งในระดับประเทศและระดับสากล โดยบริษัทฯได้รับการตรวจสอบและได้รับการรับรองจากองค์กรต่างๆ เพื่อให้ผู้บริโภคมีความมั่นใจว่า สินค้าและบริการของเรามีความปลอดภัยและใส่ใจต่อผู้บริโภค อาทิเช่น

- บริษัทฯได้รับการรับรองมาตรฐาน ISO 9001 : 2008 ระบบบริหารจัดการคุณภาพ (Quality Management System) จากสถาบันรับรองมาตรฐานไอเอสโอ อุตสาหกรรมพัฒนามูลนิธิ
- บริษัทฯได้รับการรับรองมาตรฐานการผลิตที่ดี (Good Manufacturing Practice System : GMP) จากสถาบันรับรองมาตรฐานไอเอสโอ อุตสาหกรรมพัฒนามูลนิธิ
- บริษัทฯได้รับการรับรองมาตรฐานในระบบการจัดการคุณภาพด้านความปลอดภัยของอาหาร (Hazard Analysis and Critical Control Point : HACCP) จากสถาบันรับรองมาตรฐานไอเอสโอ อุตสาหกรรมพัฒนามูลนิธิ
- บริษัทฯได้รับการรับรองมาตรฐานจากสถาบันมาตรฐานอาหารฮาลาล (HALAL) สำนักงานคณะกรรมการกลางอิสลามแห่งประเทศไทย โดยคณะกรรมการอิสลามแห่งประเทศไทยจะเข้ามาตรวจสอบการทำงานของบริษัทฯเป็นประจำทุกปี
- บริษัทฯได้รับการรับรองมาตรฐานจากโคเชอร์มาตรฐานอาหารยิว (Kosher Dietary Law) และจะมีผู้ตรวจสอบการทำงานของบริษัทฯเป็นประจำทุกปี
- บริษัทฯได้รับการรับรองมาตรฐานการผลิตน้ำมันปาล์มอย่างยั่งยืน (Roundtable on Sustainable Palm Oil : RSPO) โดยบริษัทฯมีความมุ่งมั่นในการสนับสนุนการผลิตน้ำมันปาล์มอย่างยั่งยืนทั้งในด้านสิ่งแวดล้อม สังคมและเศรษฐกิจ ทั้งนี้จะมีผู้ตรวจสอบการดำเนินงานของบริษัทฯเป็นประจำทุกปี

นอกจากนี้บริษัทฯยังมีการเปิดโอกาสให้กลุ่มลูกค้าและคู่ค้าได้เข้ามาตรวจสอบการทำงานภายในบริษัทฯด้วย ซึ่งเป็นการเปิดโอกาสให้บุคคลภายนอกได้เห็นกระบวนการทำงานที่มีความรับผิดชอบต่อผู้บริโภค ทั้งนี้จะเป็นการช่วยเพิ่มความมั่นใจให้กับผู้ผลิตที่ใช้สินค้าและบริการ และเป็นการเสริมสร้างความมั่นใจในคุณภาพการผลิตและคุณภาพของสินค้าและบริการต่อคู่ค้าอีกด้วย



ISO 9001

QMS09058/1252



QMS002



CI.COT.HL 73 631 007 03 45

RSPO

Roundtable on Sustainable Palm Oil

4.2 การปฏิบัติต่อคู่แข่งและคู่ค้าอย่างเป็นธรรม

บริษัทฯ ดำเนินกิจการด้วยความโปร่งใสและเป็นธรรมทั้งต่อคู่แข่งและคู่ค้า เพื่อสร้างความน่าเชื่อถือและความเชื่อมั่นในการดำเนินกิจการ ทั้งนี้บริษัทฯ ได้กำหนดนโยบายและขั้นตอนการทำงานต่างๆไว้อย่างชัดเจน และพนักงานจะต้องปฏิบัติตามขั้นตอนอย่างครบถ้วนเพื่อป้องกันการกีดกันคู่แข่งและการเลือกปฏิบัติต่อคู่ค้า ตามนโยบายดังต่อไปนี้

คู่แข่ง : เพื่อให้การดำเนินกิจการของบริษัทฯ มีความเป็นธรรมต่อคู่แข่ง บริษัทฯ จะใช้ราคาอ้างอิงจากประกาศของกระทรวงพลังงานในการกำหนดราคาขายน้ำมันไบโอดีเซลในการคำนวณต้นทุนวัตถุดิบและการคำนวณราคาสินค้าในกลุ่มน้ำมันไบโอดีเซล และใช้ราคาประกาศของรัฐบาลในส่วนของราคาน้ำมันปาล์มดิบในการคำนวณต้นทุนวัตถุดิบและคำนวณราคาสินค้าในกลุ่มของน้ำมันบริโภค เพื่อให้แน่ใจได้ว่าบริษัทฯ จะไม่ดำเนินธุรกิจที่อาจจะเกิดกรณีความขัดแย้งในกลุ่มธุรกิจเดียวกันและถือเป็นการป้องกันการกีดกันทางการค้า และเพื่อให้เกิดความโปร่งใสในการขายและการบริการ

5. การร่วมพัฒนาชุมชนและสังคม

บริษัทเห็นความสำคัญต่อการร่วมพัฒนาชุมชนและสังคม

โดยบริษัทได้มีการวางโครงการสำหรับการเข้าไปร่วมเป็นส่วนหนึ่งในการพัฒนาชุมชนและสังคม ซึ่งโครงการดังกล่าวจะเป็นโครงการที่ส่งเสริมให้พนักงานได้เป็นส่วนหนึ่งของโครงการด้วย กล่าวคือพนักงานทุกคนจะมีส่วนร่วมในการพัฒนาชุมชนและสังคมร่วมกัน ซึ่งบริษัทได้ดำเนินการภายในปี 2558 คือ

5.1 โครงการ “อุปกรณ์กีฬา เพื่อน้อง” โดยจะเป็นการบริจาคเครื่องแต่งกาย และอุปกรณ์กีฬา พร้อมเลี้ยงอาหารกลางวัน ให้แก่นักเรียนในโรงเรียนที่ขาดแคลน ซึ่งในปี 2558 บริษัทของโรงเรียนวัดราษฎร์ธรรมาราม จ.สมุทรสาคร เพื่อเป็นการสนับสนุนการออกกำลังกายของเด็กนักเรียน สร้างจิตใต้สำนึกให้ออกกำลังกายและมีสุขภาพที่ดี สร้างความเข้มแข็งแก่ชุมชน

คู่ค้า : เพื่อให้มีการปฏิบัติต่อคู่ค้าและมีการคัดเลือกคู่ค้าทุกรายตามขั้นตอนอย่างเท่าเทียมกันโดยไม่เลือกปฏิบัติ ทั้งนี้การอนุมัติการสั่งซื้อหรือการดำเนินการต่างๆ จะต้องได้รับความเห็นชอบตามลำดับตำแหน่งงานของแต่ละส่วนงาน ตั้งแต่ระดับหัวหน้าส่วน ผู้จัดการจนถึงระดับผู้บริหาร โดยผู้อนุมัติจะขึ้นอยู่กับวงเงินในการสั่งซื้อนั้นๆ และจะมีการร่วมอนุมัติโดยผู้บริหารจะช่วยลดความเสี่ยงในการคอร์รัปชั่นระหว่างพนักงานในบริษัทฯ และคู่ค้าสำหรับการคัดเลือกคู่ค้า บริษัทฯ จะคัดเลือกจากความน่าเชื่อถือและประสบการณ์ในสายงานของบริษัทนั้น เพื่อให้มั่นใจว่าบริษัทฯ จะได้รับผลิตภัณฑ์ สินค้าและบริการ ที่มีประสิทธิภาพต่อการดำเนินงานของบริษัทฯ

เจ้าหน้าที่ : บริษัทฯ ตระหนักถึงความสำคัญในการรับผิดชอบต่อเจ้าหน้าที่ทุกกลุ่ม โดยเฉพาะอย่างยิ่งกลุ่มที่เป็นสถาบันการเงิน โดยบริษัทฯ ยึดหลักความซื่อสัตย์และซื่อตรงในการชำระหรือชดเชยแก่เจ้าหน้าที่ ทั้งนี้ฝ่ายจัดการของบริษัทฯ จะมีหน้าที่ในการรักษาสภาพคล่องทางการเงินของบริษัทฯ เพื่อไม่ให้เกิดข้อพิพาทระหว่างบริษัทฯ และเจ้าหน้าที่ ซึ่งจะลดผลกระทบต่อทั้ง 2 ฝ่ายได้ ทั้งนี้บริษัทฯ สามารถรักษาชื่อเสียงและความเชื่อมั่นต่อสถาบันทางการเงินต่างๆ รวมไปถึงนักลงทุนและผู้ถือหุ้นได้ดีเสมอมา



6. การจัดการสิ่งแวดล้อม

บริษัทมีความมุ่งมั่นและตั้งใจที่จะประกอบกิจการโดยยึดหลักในการใช้พลังงานอย่างยั่งยืน เพื่อส่งเสริมการใช้ทรัพยากรธรรมชาติอย่างรู้คุณค่าและไม่ส่งผลกระทบต่อสิ่งแวดล้อมและสังคม ทั้งนี้บริษัทได้จัดกิจกรรมเพื่อให้เกิดการจัดการสิ่งแวดล้อมที่ดีโดยมีทั้งกิจกรรมที่จัดขึ้นภายในบริษัทและกิจกรรมที่จัดขึ้นภายนอกบริษัท อย่างไรก็ตาม บริษัทได้สร้างวิสัยทัศน์ในการรักษาสิ่งแวดล้อมให้กับพนักงานด้วย ซึ่งพนักงานจะต้องเป็นส่วนหนึ่งของโครงการ จึงจะถือว่าโครงการนั้นเกิดประโยชน์อย่างแท้จริง

6.1 โครงการปรับปรุงสภาพแวดล้อมโดยรอบเพื่อพัฒนาปรับปรุงสภาพแวดล้อมที่อาจเสื่อมโทรมให้ดียิ่งขึ้น ซึ่งเป็นกิจกรรมที่เกิดจากการร่วมมือระหว่างบริษัทและคนในชุมชน โดยในปี 2558 บริษัทให้การสนับสนุนน้ำดื่มสำหรับกิจกรรมทำเพื่อ ของผู้ใหญ่บ้านหมู่ 8 ต.คลองมะเดื่อ ในวันเฉลิมพระชนมพรรษาพระบาทสมเด็จพระเจ้าอยู่หัว และเป็นลักษณะของกิจกรรมสานสัมพันธ์ในทางหนึ่งซึ่งจะส่งผลไปถึงคุณภาพชีวิตที่ดีของคนในชุมชนด้วย



การควบคุมภายใน

บริษัทฯ ได้จัดตั้งหน่วยงานตรวจสอบภายใน (Internal Audit) ซึ่งปฏิบัติงานอย่างเป็นอิสระ โดยเริ่มดำเนินการในไตรมาสที่ 4 ปี 2555 ซึ่งหน่วยงานตรวจสอบภายในของบริษัทฯ จะดำเนินการตรวจสอบและติดตามความถูกต้องสมบูรณ์ในการปฏิบัติงานของฝ่ายงานต่างๆ ให้สอดคล้องและเป็นไปตามนโยบาย รวมถึงดำเนินการแก้ไขปรับปรุงระบบควบคุมภายในให้มีความเหมาะสมและเกิดประสิทธิภาพมากยิ่งขึ้น นอกจากนี้ เพื่อให้เกิดการตรวจสอบและถ่วงดุลที่ดี บริษัทฯ ได้แต่งตั้ง “บริษัท สู่ความสำเร็จ จำกัด” เข้าทำหน้าที่เป็นผู้ตรวจสอบภายในประจำปี 2558 ของบริษัทฯ อีกทางหนึ่ง ทั้งนี้ เพื่อเป็นการสอบทาน

ให้ความเห็นและเสนอแนะเพิ่มเติมสำหรับการวางระบบควบคุมภายในให้เกิดประสิทธิภาพมากขึ้น ผู้ตรวจสอบภายในได้เข้าตรวจสอบและตรวจติดตามการปรับปรุงแก้ไขตามข้อสังเกต และจัดทำรายงานการตรวจสอบภายในเพื่อนำเสนอต่อที่ประชุมคณะกรรมการตรวจสอบทุกไตรมาส ทั้งนี้ บริษัทฯ สู่ความสำเร็จ จำกัด ออกรายงานข้อสังเกตจากการตรวจสอบภายในครั้งล่าสุดฉบับลงวันที่ 28 พฤศจิกายน 2558 พบประเด็นข้อสังเกตจากการตรวจสอบที่สำคัญ ดังนี้

ข้อสังเกตของผู้ตรวจสอบภายใน	ข้อเสนอแนะ	ความเห็นของผู้บริหาร
ระบบบริหารองค์กรและสภาพแวดล้อม		
จากการตรวจสอบครั้งก่อน		
1. ไม่มีการทำสรุปรายงานความคืบหน้าของแผนงานและรายงานเปรียบเทียบผลการดำเนินงานจริงเทียบกับแผนเพื่อบรรจุไว้ในวาระสืบเนื่องของรายงานการประชุมคณะกรรมการบริหาร	ฝ่ายประกันคุณภาพควรสรุปรายงานความคืบหน้าของแผนงานและรายงานเปรียบเทียบผลการดำเนินงานจริงเทียบกับแผนงานของหน่วยงานต่างๆ แล้วให้ผู้บริหารอนุมัติก่อนนำเสนอคณะกรรมการบริหารเพื่อบรรจุไว้ในวาระสืบเนื่อง (ปานกลาง)	เห็นด้วยและรับดำเนินการโดย คุณพลกฤษณ์ ในแผนปี 2559 เป็นต้นไป
ผลกระทบและความเสี่ยง : ทำให้การควบคุมภายในขาดประสิทธิภาพ		
2. จากการตรวจสอบแผนงานของทุกฝ่ายงานมีเฉพาะหัวข้อแผนงาน เป้าหมายและงบประมาณ แต่ไม่มีรายละเอียดขั้นตอนการปฏิบัติงานในแต่ละแผนงาน และทำรายงานเปรียบเทียบผลการดำเนินการจริงเทียบกับแผนงานทุกปี	ควรให้จัดทำ Action Plan แผนรายละเอียดขั้นตอนการปฏิบัติงานเพื่อให้สามารถกำกับควบคุมการปฏิบัติงาน ให้บรรลุเป้าหมายได้อย่างมีประสิทธิภาพ (Implement) รวมถึงควรจัดทำรายงานการเปรียบเทียบผลการดำเนินงานที่เกิดขึ้นจริงกับแผนงานดังกล่าว อย่างน้อยเดือนละครั้ง (ปานกลาง)	เห็นด้วยและรับดำเนินการทันทีโดยทุกฝ่ายงานสรุปผลให้ฝ่ายประกันคุณภาพทุกเดือน และฝ่ายประกันคุณภาพ สรุปผลการดำเนินงานจริงเทียบกับแผนเสนอที่ประชุมคณะกรรมการบริหาร ทุกไตรมาส
ผลกระทบและความเสี่ยง : ทำให้ยากต่อการกำกับควบคุมการปฏิบัติงานเพื่อให้แผนงานบรรลุเป้าหมายที่กำหนดไว้		
ในการตรวจสอบครั้งนี้		
3. ไม่มีแผนกระบวนการสืบทอดตำแหน่งของผู้บริหารระดับสูง (Succession Plan) เป็นลายลักษณ์อักษร	ควรจัดทำแผนกระบวนการสืบทอดตำแหน่งของผู้บริหารระดับสูง (Succession Plan) เป็นลายลักษณ์อักษรอย่างเหมาะสมและทันเวลา (ปานกลาง)	เห็นด้วยและรับดำเนินการทันทีโดย คุณพิมพ์วรรณ
ผลกระทบและความเสี่ยง : ทำให้ธุรกิจอาจหยุดชะงักจากการขาดผู้บริหารระดับสูง		

ข้อสังเกตของผู้ตรวจสอบภายใน	ข้อเสนอแนะ	ความเห็นของผู้บริหาร
ระบบบัญชี		
จากการตรวจสอบครั้งก่อน		
<p>4. งบการเงินไม่เป็นปัจจุบัน (ยังไม่ได้งบบัญชีปี 2557 ฉบับแก้ไข) ทำให้งบไตรมาส 1/2558, ไตรมาส 2/2558, ไตรมาส 3/2558 ขาดยอดยกมา</p> <p>ผลกระทบและความเสี่ยง : ทำให้ขาดเครื่องมือในการบริหารงานส่งผลให้การควบคุมภายในขาดประสิทธิภาพ</p>	<p>ควรจัดทำงบการเงินให้เป็นปัจจุบันเพื่อใช้วัดผลการดำเนินงานจริงเทียบกับเป้าหมาย, แผนงาน และงบประมาณที่ตั้งไว้</p> <p>(สูง)</p>	<p>เห็นด้วยและดำเนินการแล้ว โดยคุณปิยนากาคาดว่า งบผู้สอบบัญชีปี 2557 ฉบับแก้ไข จะแล้วเสร็จในวันที่ 31 ธ.ค. 58 งบไตรมาส 1-3/2558 คาดว่าจะแล้วเสร็จ ไตรมาส 1/2559</p>
ในการตรวจสอบครั้งนี้		
<p>5. จากการสุ่มตรวจสอบใบเบิกสินค้า/วัตถุดิบ, ใบรายงานผลผลิตเดือน ก.ย. 58 พบว่า มีการแก้ไขข้อมูลโดยฝ่ายบัญชีหรือฝ่ายผลิตซึ่งเป็นการแก้ไขข้อมูลเพียงฝ่ายเดียว เช่น ใบเบิกสินค้า/วัตถุดิบ เลขที่ 28108, 29458 และใบรายงานผลผลิตเลขที่ 4295</p> <p>ผลกระทบและความเสี่ยง : ทำให้ขาดความน่าเชื่อถือจากการที่ข้อมูลไม่ตรงกันส่งผลให้การควบคุมภายในขาดประสิทธิภาพ</p>	<p>ควรแก้ไขข้อมูลให้ตรงกันทั้งฝ่ายผลิตและฝ่ายบัญชี โดยการรวบรวมเอกสารทั้งหมดมาแก้ไขพร้อมกันและลงนามกำกับการแก้ไขไว้ รวมถึงให้เพิ่มเติมวิธีการแก้ไขไว้ในคู่มือการปฏิบัติงาน (WI) ด้วย (ปานกลาง)</p>	<p>เห็นด้วยและดำเนินการทันที โดยคุณปิยนากา</p>
ระบบจัดซื้อ		
จากการตรวจสอบครั้งก่อน		
<p>6. ในแผนงานประจำปีของฝ่ายจัดซื้อ ไม่มีเรื่องการเพิ่มจำนวนผู้ขาย และแผนการต่อรองเพิ่มขยายระยะเวลาในการชำระเงิน (Credit Term)</p> <p>ผลกระทบและความเสี่ยง : ทำให้การควบคุมภายในขาดประสิทธิภาพ</p>	<p>ควรจัดทำแผนงาน เรื่องการเพิ่มจำนวนผู้ขาย (Vendor) และแผนการต่อรองเพิ่มขยายระยะเวลาในการชำระเงิน (Credit Term) ลงในแผนงานประจำปีของฝ่ายงาน (ต่ำ)</p>	<p>เห็นด้วยและรับดำเนินการ โดยคุณสุวิมล คาดว่า จะแล้วเสร็จภายในแผนปี 2559</p>
ระบบวางแผนการผลิตและจัดส่ง		
ในการตรวจสอบครั้งนี้		
<p>7. ผังโครงสร้างฝ่ายกับ Job Description (JD) ไม่สอดคล้องกัน เช่น พนักงานวางแผนการผลิตจัดส่ง ไม่มีการเขียนพรรณนางานจัดส่ง และ JD หัวหน้าส่วนวางแผนการผลิตยังมีงานของวิศวกรรมโครงการอยู่เช่น งานเขียนแบบ</p> <p>ผลกระทบและความเสี่ยง : ทำให้ Job Description (JD) ไม่เป็นปัจจุบันส่งผลให้การควบคุมภายในขาดประสิทธิภาพ</p>	<p>ควรแก้ไขปรับปรุง Job Description (JD) ของตำแหน่งพนักงานวางแผนการผลิตจัดส่งและตำแหน่งหัวหน้าส่วนวางแผนการผลิตให้เป็นปัจจุบัน (ปานกลาง)</p>	<p>เห็นด้วยและรับดำเนินการที่ โดยคุณวิภาภรณ์</p>

ข้อสังเกตของผู้ตรวจสอบภายใน	ข้อเสนอแนะ	ความเห็นของผู้บริหาร
ระบบวิศวะซ่อมบำรุงรักษา		
ในการตรวจสอบครั้งนี้		
<p>8. ไม่มีการจัดทำทะเบียนควบคุมเครื่องมือช่างเป็นรายกลุ่ม เช่น ช่างซ่อมบำรุง, ช่างไฟฟ้า เป็นลายลักษณ์อักษร</p> <p>ผลกระทบและความเสี่ยง : ทำให้ขาดเครื่องมือในการควบคุมเครื่องมือช่าง ส่งผลให้การควบคุมภายในขาดประสิทธิภาพ</p>	<p>ควรจัดทำทะเบียนควบคุมเครื่องมือช่างเป็นลายลักษณ์อักษรเพื่อควบคุมความครบถ้วน และกำหนดผู้รับผิดชอบหากมีการสูญหาย (ปานกลาง)</p>	<p>เห็นด้วยและรับดำเนินการทันที โดยคุณทรงฤทธิ์</p>
ระบบคลังสินค้า		
ในการตรวจสอบครั้งนี้		
<p>9. จากการตรวจสอบผังโครงสร้างฝ่ายกับ Job Description (JD) ไม่พบตำแหน่งงานหัวหน้าส่วนคลังสินค้า</p> <p>ผลกระทบและความเสี่ยง : ทำให้การควบคุมภายในขาดประสิทธิภาพ</p>	<p>ควรจัดทำ Job Description (JD) ของตำแหน่งงานหัวหน้าส่วนคลังสินค้าพร้อมลงนามผู้จัดทำผู้สอบทานและผู้อนุมัติ (ปานกลาง)</p>	<p>เห็นด้วยและรับดำเนินการทันทีโดยคุณวิภาภรณ์</p>
ระบบความปลอดภัย		
จากการตรวจสอบครั้งก่อน		
<p>10. ท่อน้ำร้อนทิ้งลงพื้น โดยไม่มีลารางระบายน้ำควบคุม</p> <p>ผลกระทบและความเสี่ยง : ทำให้การควบคุมภายในขาดประสิทธิภาพ</p>	<p>ควรจัดทำลารางระบายน้ำเพื่อควบคุมทิศทางการไหลของน้ำ (ปานกลาง)</p>	<p>เห็นด้วยและรับดำเนินการ โดยคุณอิสรภาพ คาดว่าจะแล้วเสร็จก่อนวันที่ 31 มี.ค. 59</p>
ในการตรวจสอบครั้งนี้		
<p>11. จากการเกิดอุบัติเหตุฝาปิดถังเก็บ PFAD พบว่า จป. ไม่ได้รับแจ้งการเข้าปฏิบัติงานของ Outsource รวมถึงท่อน้ำใช้กับท่อน้ำดับเพลิงใช้ท่อเดียวกันของโรงงาน Dry Frac และแรงดันน้ำของปั้มน้ำไม่เพียงพอ</p> <p>ผลกระทบและความเสี่ยง : ทำให้ขาดการควบคุมการปฏิบัติงานของ Outsource และแรงดันของปั้มน้ำไม่อยู่ในสภาพพร้อมใช้</p>	<p>ควรควบคุมการเข้าปฏิบัติงานของ Outsource โดย รปภ. เป็นผู้แจ้ง จป. และควรแยกท่อน้ำใช้กับท่อน้ำดับเพลิงออกจากกัน รวมถึงตรวจสอบสภาพปั้มน้ำให้อยู่ในสภาพพร้อมใช้งานทุกครั้งที่มีการซ่อมอพยดับเพลิง (สูง)</p>	<p>เห็นด้วยและรับดำเนินการทันทีในการเข้าปฏิบัติงานของ Outsource สำหรับท่อน้ำฝ่ายวิศวกรรมจะดำเนินการภายในไตรมาส 1/2559 และปั้มน้ำจะแล้วเสร็จ ธ.ค. 2558 โดยคุณเกศริน</p>
ระบบบุคคลและธุรการ		
จากการตรวจสอบครั้งก่อน		
<p>12. มีการประเมินผล พนักงานเพียงปีละ 1 ครั้ง</p> <p>ผลกระทบและความเสี่ยง : ทำให้การควบคุมภายในขาดประสิทธิภาพ</p>	<p>ควรประเมินผลพนักงานอย่างน้อยปีละ 2 ครั้ง (ทุก 6 เดือน) เพื่อดูประสิทธิภาพในการทำงานอย่างสม่ำเสมอ (ต่ำ)</p>	<p>เห็นด้วยและรับดำเนินการ โดยคุณรัฐกัญญา คาดว่าจะแล้วเสร็จภายในเดือน ธ.ค. 58</p>

ข้อสังเกตของผู้ตรวจสอบภายใน	ข้อเสนอแนะ	ความเห็นของผู้บริหาร
<p>13. ไม่มีการทำสำรวจความพึงพอใจพนักงาน</p> <p>ผลกระทบและความเสี่ยง : ทำให้ไม่สามารถทราบถึงปัญหาต่างๆภายในองค์กร เพื่อนำมาปรับปรุงงาน และพัฒนาองค์กร</p>	<p>ควรกำหนดให้มีการสำรวจความพึงพอใจพนักงานอย่างน้อยปีละครั้ง และนำเสนอผู้บริหารเพื่อพิจารณา (ปานกลาง)</p>	<p>ความเห็นของผู้บริหาร</p> <p>เห็นด้วยและรับดำเนินการ โดยคุณรัฐฐิภา คาดว่าจะแล้วเสร็จภายในเดือน ธ.ค. 58</p>
ระบบงานขนส่ง		
ในการตรวจสอบครั้งนี้		
<p>14. มีการติดตั้งระบบ GPS ที่รถขนส่งทุกคันโดยมีระบบการติดตามอยู่ที่หน่วยงานขนส่งแล้ว แต่ผู้รับผิดชอบขาดความรู้เรื่องโปรแกรม</p> <p>ผลกระทบและความเสี่ยง : ทำให้การควบคุมภายในขาดประสิทธิภาพ</p>	<p>ควรกำหนดให้ส่วนงานขนส่ง ศึกษาเพิ่มเติมในเรื่องของการใช้งานของโปรแกรมเพื่อควบคุมรถขนส่ง (ปานกลาง)</p>	<p>เห็นด้วยและรับดำเนินการทันที โดยคุณวันชัย</p>

การบริหารจัดการความเสี่ยง

ที่ประชุมคณะกรรมการบริหารบริษัท เอไอ เอนเนอร์จี้ จำกัด (มหาชน) เมื่อวันที่ 18 ตุลาคม 2556 มีมติอนุมัติแต่งตั้งคณะกรรมการบริหารความเสี่ยง เพื่อทำหน้าที่ประเมินความเสี่ยงในด้านต่างๆ ให้ครอบคลุมทุกระบบงานของบริษัท เพื่อให้การดำเนินธุรกิจของบริษัทเป็นไปอย่างมีประสิทธิภาพมากขึ้น

ลำดับ	รายชื่อ	ตำแหน่ง	
1.	นายอนุรักษ์	চারিত্তনাবিভূষ	ประธานกรรมการบริหารความเสี่ยง
2.	นายนพพล	চারিত্তনাবিভূষ	กรรมการบริหารความเสี่ยง
3.	นางสาวพิมพ์วรรณ	চারিত্তনাবিভূষ	กรรมการบริหารความเสี่ยง
4.	นายพลัภูมิ	প্লেটনাক	กรรมการบริหารความเสี่ยง

ขอบเขตอำนาจหน้าที่และความรับผิดชอบของคณะกรรมการบริหารความเสี่ยง

- กำกับดูแลการพัฒนา และมีส่วนร่วมในการวิเคราะห์กลยุทธ์การบริหารความเสี่ยงขององค์กรประจำปี
- พัฒนาและกลั่นกรองระดับความเสี่ยงที่องค์กรยอมรับได้
- ให้ทิศทางและวิธีการสอดส่องดูแลแก่หัวหน้างานและเจ้าหน้าที่ในฝ่ายงานต่างๆ
- ประเมินความเสี่ยงที่มีสาระสำคัญและรายงานต่อกรรมการผู้จัดการเพื่อทราบ
- ประเมินรายงานความเสี่ยงของบริษัท
- สอบทานผลที่เกิดขึ้นจริงเปรียบเทียบกับเป้าหมายและแผนงานที่ได้กำหนดไว้ทุกไตรมาส



รายการระหว่างกัน

บริษัทฯ มีรายการระหว่างกันกับนิติบุคคลที่อาจมีความขัดแย้งทางผลประโยชน์และบริษัทที่เกี่ยวข้องกัน โดยมีผู้ถือหุ้นกลุ่มเดียวกัน หรือมีกรรมการร่วมกัน หรือมีบุคคลเกี่ยวข้องของผู้บริหาร กรรมการ และผู้ถือหุ้นของบริษัท เข้าเป็นกรรมการ ผู้มีอำนาจควบคุม และผู้ถือหุ้นของนิติบุคคลเกี่ยวข้องดังกล่าว ทั้งนี้ คณะกรรมการตรวจสอบได้ทำการตรวจสอบและสอบทานถึงความเหมาะสมของรายการ ความสมเหตุสมผล และเงื่อนไขต่างๆ เห็นว่าเป็นไปตามธุรกิจปกติทั่วไป

นิติบุคคลที่อาจมีความขัดแย้งทางผลประโยชน์ ซึ่งมีรายการระหว่างกันกับบริษัทสำหรับงวดบัญชีปี 2558 มีดังนี้

นิติบุคคลที่มีรายการระหว่างกัน	ลักษณะการประกอบธุรกิจ	ลักษณะความสัมพันธ์
1) บมจ. เอเชียเอ็น อินซูเลเตอร์ (AI)	ดำเนินธุรกิจผลิตและจำหน่ายลูกถ้วยไฟฟ้าสำหรับใช้ในระบบส่งและจำหน่ายกระแสไฟฟ้า	<ul style="list-style-type: none"> บริษัทใหญ่ ผู้มีอำนาจควบคุมบริษัท และเป็นผู้ถือหุ้นรายใหญ่ของบริษัท ซึ่ง AI ถือหุ้นคิดเป็นร้อยละ 59.59 ของทุนจดทะเบียนของบริษัทฯ กรรมการของบริษัทที่ถือหุ้นใน AI ได้แก่ นายณรงค์ ธารีรัตน์วิบูลย์ นายณพล ธารีรัตน์วิบูลย์ นายธนิตย์ ธารีรัตน์วิบูลย์ และนายอนุรักษ ธารีรัตน์วิบูลย์ เข้าถือหุ้นคิดเป็นร้อยละ 21.29 ร้อยละ 9.21 ร้อยละ 6.89 และร้อยละ 1.80 ของทุนจดทะเบียน AI • มีกรรมการและกรรมการผู้มีอำนาจลงนามร่วมกันได้แก่ นายณรงค์ ธารีรัตน์วิบูลย์ นายธนิตย์ ธารีรัตน์วิบูลย์ และนายณพล ธารีรัตน์วิบูลย์
2) บจก. เอไอ เอนจิเนียริง เซอร์วิสเซส (AIES)	ธุรกิจให้บริการด้านวิศวกรรมออกแบบ จัดทำ และติดตั้งสถานีไฟฟ้าย่อย และสายส่งไฟฟ้าแรงสูง และบริหารโครงการด้านวิศวกรรมไฟฟ้า ผู้ผลิตและจำหน่ายลูกถ้วยไฟฟ้า PPC	<ul style="list-style-type: none"> บริษัทย่อยของ AI โดย AI เข้าถือหุ้นคิดเป็นร้อยละ 99.84 ของทุนจดทะเบียน AIES มีกรรมการ และกรรมการผู้มีอำนาจลงนามร่วมกัน ได้แก่ นายณรงค์ ธารีรัตน์วิบูลย์ และนายธนิตย์ ธารีรัตน์วิบูลย์
3) บจก.พีพีซี เอเชียเอ็น อินซูเลเตอร์ (PPCAI)	Insulators Holding GmbH (PPC)	<ul style="list-style-type: none"> บริษัทร่วมของ AI ซึ่ง AI เข้าถือหุ้นคิดเป็นสัดส่วนร้อยละ 25.10 ของทุนจดทะเบียน PPCAI (บริษัทสัญชาติออสเตรีย ถือหุ้นคิดเป็นสัดส่วนร้อยละ 74.90 ของทุนจดทะเบียน PPCAI บุคคลเกี่ยวข้องของผู้ถือหุ้นและกรรมการของบริษัท เข้าเป็นผู้บริหาร กรรมการ และกรรมการผู้มีอำนาจควบคุมของ PPCAI
4) บจก.สามารถปาล์ม (SP)	ธุรกิจผลิตและจำหน่ายน้ำมันปาล์มดิบ	<ul style="list-style-type: none"> บุคคลเกี่ยวข้องของผู้ถือหุ้นและกรรมการของบริษัท เข้าเป็นผู้บริหาร กรรมการ และกรรมการผู้มีอำนาจควบคุม เป็นผู้ถือหุ้นรายใหญ่ในกิจการดังกล่าว
5) บจก.สามารถน้ำมันปาล์ม (SPO)	ธุรกิจผลิตและจำหน่ายน้ำมันปาล์มดิบ	<ul style="list-style-type: none"> บุคคลเกี่ยวข้องของผู้ถือหุ้นและกรรมการของบริษัท เข้าเป็นผู้บริหาร กรรมการ และกรรมการผู้มีอำนาจควบคุม เป็นผู้ถือหุ้นรายใหญ่ในกิจการดังกล่าว
6) บจก.สามารถ ปาล์ม อินด์สตรี้ (SPI)	ธุรกิจผลิตและจำหน่ายน้ำมันปาล์มดิบ	<ul style="list-style-type: none"> บุคคลเกี่ยวข้องของผู้ถือหุ้นและกรรมการของบริษัท เข้าเป็นผู้บริหาร กรรมการ และกรรมการผู้มีอำนาจควบคุม เป็นผู้ถือหุ้นรายใหญ่ในกิจการดังกล่าว

บริษัทฯ มีรายการระหว่างกันกับนิติบุคคลที่อาจมีความขัดแย้งทางผลประโยชน์ สำหรับงวดบัญชี ปี 2558 (ฉบับปรับปรุง) และปี 2557 (ฉบับปรับปรุง) ดังนี้

นิติบุคคลที่อาจมีความขัดแย้ง	รายการระหว่างกัน	มูลค่ารายการ (ล้านบาท)		ลักษณะรายการ / ความจำเป็นและความสมเหตุสมผล
		31 ธ.ค. 57	31 ธ.ค. 58	
1) บมจ.เอเชียเอ็นซูเลเตอร์ (AI)	<p>รายได้จากการขายสินค้าสำเร็จรูป : บริษัทฯจำหน่ายน้ำมันปาล์มโอเลอินบรรจุขวดให้ AI</p> <p>ลูกหนี้กิจการที่เกี่ยวข้อง : บริษัทฯมีรายการลูกหนี้การค้าจากการจำหน่ายน้ำมันปาล์มโอเลอิน บรรจุขวดให้กับ AI ณ สิ้นงวดบัญชี</p> <p>ซื้อสินค้า : บริษัทฯและAIPT ซื้อซื้อสินค้าจาก AI เพื่อจำหน่าย</p> <p>ค่าใช้จ่ายในการบริหาร : บริษัทฯและบริษัทย่อยจ่ายชำระค่าบริการโปรแกรมบัญชีให้กับ AI นอกจากนี้ บริษัทย่อยของบริษัทได้แก่ AIL มีรายการเช่าพื้นที่สำนักงานจาก AI</p>	0.05	0.04	<p>- AI สั่งซื้อน้ำมันปาล์มโอเลอินบรรจุขวดจากบริษัท เพื่อนำไปใช้การกุศล และเป็นของขวัญปีใหม่ให้กับผู้มีอุปการคุณ โดยบริษัทจำหน่ายสินค้าดังกล่าวให้กับ AI ตามเงื่อนไขการค้าปกติทั่วไป</p> <p>- บริษัทฯ และ AIPT สั่งซื้อวัสดุประกอบลูกถ้วยไฟฟ้าจาก AI เพื่อจำหน่ายให้กับผู้ประกอบการผลิตและจำหน่ายลูกถ้วยไฟฟ้ารายหนึ่ง เนื่องจากผู้ประกอบการดังกล่าวไม่สามารถสั่งซื้อจาก AI ได้โดยตรง ซึ่งเป็นผลจากนโยบายภายใน โดยปี 2558 AIPT และ AIL สั่งซื้อคิดเป็นมูลค่า 17.42 ล้านบาท และ 12.25 ล้านบาท ตามลำดับ ซึ่งเงื่อนไขการสั่งซื้อเป็นไปตามที่ตกลงร่วมกัน</p> <p>-ในปี 2551 AI ในฐานะบริษัทใหญ่ ได้จัดทำโปรแกรมบัญชีเพื่อใช้งานร่วมกันภายในกลุ่ม AI รวม 5 กิจการได้แก่ AI, บริษัท, AIPT, AIL และบจก. เอไอ เอนจิเนียริ่ง เซอร์วิสเสส (AIES) โดย AI ได้ว่าจ้างบริษัทที่ปรึกษาด้านคอมพิวเตอร์เข้าดำเนินการ โดยมีค่าใช้จ่ายรวมทั้งสิ้นเท่ากับ 17.21 ล้านบาท รวมจำนวน USER ใน 5 บริษัทเท่ากับ 40 USER โดย AI ได้ลงนามในข้อตกลงรับบริการบำรุงรักษาและสนับสนุนการใช้โปรแกรมกับที่ปรึกษาด้านคอมพิวเตอร์รายดังกล่าวมาโดยต่อเนื่องตั้งแต่ปี 2551 ซึ่งงานบริการครอบคลุมการบำรุงรักษาและสนับสนุนการใช้โปรแกรมสำหรับ 5 บริษัทข้างต้น โดยคิดค่าบริการในอัตรา 50,000 บาทต่อเดือน ทั้งนี้ AI เรียกเก็บค่าใช้จ่ายในการจัดซื้อโปรแกรมบัญชีจากแต่ละบริษัทเป็นรายเดือนตามจำนวน USER ที่ใช้จริง ซึ่งแต่ละบริษัทจะชำระเงินงวดสุดท้ายในเดือนธันวาคม 2556 นอกจากนี้ AI ได้เรียกเก็บค่าบริการบำรุงรักษาและสนับสนุนการใช้โปรแกรมรายเดือนจากแต่ละบริษัทในสัดส่วนที่เท่ากัน</p> <p>- AIL เช่าพื้นที่สำนักงานเลขที่ 254 ถนนเสรีไทย แขวงคันนายาว เขตคันนายาว กรุงเทพมหานคร จาก AI รวมเนื้อที่ 42 ตารางเมตร เพื่อใช้เป็นที่ตั้งสำนักงาน โดยมีระยะเวลาเช่ารวม 1 ปี (สิ้นสุดวันที่ 30 มิถุนายน 2558) โดยกำหนดอัตราค่าเช่าและค่าบริการต่อเดือนเท่ากับ 250 บาทต่อตารางเมตร ซึ่งเป็นราคาที่ตกลงร่วมกัน ทั้งนี้ อัตราดังกล่าวไม่รวมค่าสาธารณูปโภคภายในอาคาร ซึ่ง AI จะเรียกเก็บค่าสาธารณูปโภค (ยกเว้นค่าโทรศัพท์) ตามยอดจ่ายที่เกิดขึ้นจริงต่อตารางเมตร</p>

นิติบุคคลที่อาจมี ความขัดแย้ง	รายการระหว่างกัน	มูลค่ารายการ (ล้านบาท)		ลักษณะรายการ / ความจำเป็น และความสมเหตุสมผล
		31 ธ.ค. 57	31 ธ.ค. 58	
2) บจก.พีทีซี เอเชีย อินซูเล- เตอร์ (PPCAI)	รายได้จากการขายสินค้า <u>สำเร็จรูป</u> : บริษัทจำหน่าย น้ำมันปาล์มโอเลอินบรรจุขวด ให้ PPCAII	0.02	0.00	- PPCAI สั่งซื้อน้ำมันปาล์มโอเลอินบรรจุขวดจากบริษัทมูลค่า 3,336.45 บาท เพื่อนำไปใช้เป็นของขวัญปีใหม่ให้กับผู้มี อุปการคุณ โดยบริษัทจำหน่ายสินค้าดังกล่าวให้กับ PPCAI ตามเงื่อนไขการค้าปกติทั่วไป <u>ความเห็นคณะกรรมการตรวจสอบ</u> คณะกรรมการตรวจสอบได้พิจารณาและให้ความเห็นใน รายการที่เกิดขึ้นระหว่างบริษัทย่อย กับ PPCAI และมีความ เห็นชอบถึงความเหมาะสมของรายการ รวมถึงเงื่อนไขในการ ทำรายการ ความสมเหตุสมผลของราคา
3) บจก.สามารถ- ปาล์ม (SP)	<u>ซื้อสินค้า</u> : บริษัทสั่งซื้อ น้ำมันปาล์มดิบชนิดกรดสูง มากกว่า 5% จาก SP เพื่อใช้ เป็นวัตถุดิบตั้งต้นในการผลิต สินค้าเพื่อจำหน่าย <u>เจ้าหน้าที่กิจการที่เกี่ยวข้อง</u> : บริษัทมีรายการเจ้าหน้าที่การ ค้าจากการสั่งซื้อน้ำมันปาล์ม ดิบชนิดกรดสูงมากกว่า 5% จาก SP	17.44	27.37	- บริษัท สั่งซื้อน้ำมันปาล์มดิบชนิดมีกรดสูงมากกว่า 5% จาก SP เพื่อนำมาใช้เป็นวัตถุดิบตั้งต้นในการผลิตสินค้าจำหน่าย ซึ่งบริษัทได้กำหนดนโยบายในการสั่งซื้อน้ำมันปาล์มดิบจาก บริษัทที่เกี่ยวข้อง ซึ่งได้นำเสนอต่อที่ประชุมคณะกรรมการ ตรวจสอบเพื่อทราบ ซึ่งบริษัทฯ ได้กำหนดให้ฝ่ายจัดซื้อของ บริษัทฯ พิจารณาเปรียบเทียบราคา เงื่อนไขการค้า รวมถึง ปริมาณที่ผู้จำหน่ายแต่ละรายจะสามารถจัดส่งให้กับบริษัทฯ ได้ ก่อนการสั่งซื้อ ซึ่งการเปรียบเทียบดังกล่าว ต้องเปรียบเทียบ ผู้จำหน่ายอย่างน้อย 3 รายขึ้นไป ร่วมกับการพิจารณาเปรียบเทียบ ราคาน้ำมันปาล์มดิบจากกรมการค้าภายใน กระทรวง พาณิชย์ ซึ่งเป็นราคาอ้างอิงย้อนหลัง 1 วันทำการ ทุกครั้ง ทั้งนี้ ราคาและเงื่อนไขทางการค้าที่บริษัทฯ สั่งซื้อจาก SP เป็นไป ตามเงื่อนไขการค้าปกติทั่วไป โดยมูลค่าการสั่งซื้อจาก SP ใน งวดบัญชีปี 2557 และงวดบัญชีปี 2558 มีสัดส่วนมูลค่าการสั่ง ซื้อคิดเป็นร้อยละ 1.48 และ 3.47 ของมูลค่าการสั่งซื้อน้ำมัน ปาล์มดิบชนิดมีกรดสูงมากกว่า 5% รวม และคิดเป็นร้อยละ 0.19 และ 1.03 ของมูลค่าการสั่งซื้อน้ำมันปาล์มดิบรวม <u>ความเห็นคณะกรรมการตรวจสอบ</u> คณะกรรมการตรวจสอบได้พิจารณาและให้ความเห็นใน รายการที่เกิดขึ้นระหว่างบริษัทฯ และ SP โดยพิจารณาเอกสาร ประกอบการเปรียบเทียบราคาก่อนสั่งซื้อตามนโยบายของ บริษัท และมีความเห็นชอบถึงความเหมาะสมของรายการ รวมถึง เงื่อนไขในการทำรายการ ความสมเหตุสมผลของราคา

นิติบุคคลที่อาจมีความขัดแย้ง	รายการระหว่างกัน	มูลค่ารายการ (ล้านบาท)		ลักษณะรายการ / ความจำเป็นและความสมเหตุสมผล
		31 ธ.ค. 57	31 ธ.ค. 58	
4) บจก.สามารถน้ำมันปาล์ม (SPO)	<p>รายได้จากการขายสินค้าสำเร็จรูป : บริษัทฯสั่งซื้อน้ำมันปาล์มดิบชนิดกรดสูงมากกว่า 5% จาก SPO เพื่อใช้เป็นวัตถุดิบตั้งต้นในการผลิตสินค้าเพื่อจำหน่าย</p> <p>เจ้าหน้าที่กิจการที่เกี่ยวข้อง : บริษัทฯมีรายการเจ้าหน้าที่การค้าจากการสั่งซื้อน้ำมันปาล์มดิบชนิดกรดสูงมากกว่า 5% จาก SPO</p>	19.75	28.67	<p>- บริษัทฯ สั่งซื้อน้ำมันปาล์มดิบชนิดมีกรดสูงมากกว่า 5% จาก SPO เพื่อนำมาใช้เป็นวัตถุดิบตั้งต้นในการผลิตสินค้าจำหน่าย ซึ่งบริษัทฯ ได้กำหนดนโยบายในการสั่งซื้อน้ำมันปาล์มดิบจากบริษัทที่เกี่ยวข้อง ซึ่งได้นำเสนอต่อที่ประชุมคณะกรรมการตรวจสอบเพื่อทราบ ซึ่งบริษัทฯ ได้กำหนดให้ฝ่ายจัดซื้อของบริษัทฯพิจารณาเปรียบเทียบราคา เงื่อนไขการค้า รวมถึงปริมาณที่ผู้จำหน่ายแต่ละรายจะสามารถจัดส่งให้กับบริษัทฯ ได้ก่อนการสั่งซื้อ ซึ่งการเปรียบเทียบดังกล่าว ต้องเปรียบเทียบผู้จำหน่ายอย่างน้อย 3 รายขึ้นไป ร่วมกับการพิจารณาเปรียบเทียบราคาน้ำมันปาล์มดิบจากกรมการค้าภายใน กระทรวงพาณิชย์ ซึ่งเป็นราคาอ้างอิงย้อนหลัง 1 วันทำการ ทุกครั้ง ทั้งนี้ ราคาและเงื่อนไขทางการค้าที่บริษัทฯสั่งซื้อจาก SPO เป็นไปตามเงื่อนไขการค้าปกติทั่วไป โดยมูลค่าการสั่งซื้อจาก SPO ในงวดบัญชีปี 2557 และงวดบัญชีปี 2558 มีสัดส่วนมูลค่าการสั่งซื้อคิดเป็นร้อยละ 2.14 และ 3.64 ของมูลค่าการสั่งซื้อน้ำมันปาล์มดิบชนิดมีกรดสูงมากกว่า 5% รวม และคิดเป็นร้อยละ 0.28 และ 1.07 ของมูลค่าการสั่งซื้อน้ำมันปาล์มดิบรวม</p> <p>ความเห็นคณะกรรมการตรวจสอบ</p> <p>คณะกรรมการตรวจสอบได้พิจารณาและให้ความเห็นในรายการที่เกิดขึ้นระหว่างบริษัทและบริษัทย่อย โดยพิจารณาเอกสารประกอบการเปรียบเทียบราคาก่อนสั่งซื้อตามนโยบายของบริษัทฯ และมีความเห็นชอบถึงความเหมาะสมของรายการ รวมถึงเงื่อนไขในการทำรายการ ความสมเหตุสมผลของราคา</p>
5) บจก.สามารถปาล์ม อินดัสตรี (SPI)	<p>ซื้อสินค้า : บริษัทฯสั่งซื้อน้ำมันปาล์มดิบชนิดกรดสูงมากกว่า 5% จาก SPI เพื่อใช้เป็นวัตถุดิบตั้งต้นในการผลิตสินค้าเพื่อจำหน่าย</p>	4.67	41.52	<p>- บริษัทฯสั่งซื้อน้ำมันปาล์มดิบชนิดมีกรดสูงมากกว่า 5% จาก SPI เพื่อนำมาใช้เป็นวัตถุดิบตั้งต้นในการผลิตสินค้าจำหน่าย ซึ่งบริษัทฯ ได้กำหนดนโยบายในการสั่งซื้อน้ำมันปาล์มดิบจากบริษัทที่เกี่ยวข้อง ซึ่งได้นำเสนอต่อที่ประชุมคณะกรรมการตรวจสอบเพื่อทราบ ซึ่งบริษัทฯ ได้กำหนดให้ฝ่ายจัดซื้อของบริษัทฯพิจารณาเปรียบเทียบราคา เงื่อนไขการค้า รวมถึงปริมาณที่ผู้จำหน่ายแต่ละรายจะสามารถจัดส่งให้กับบริษัทฯ ได้ก่อนการสั่งซื้อ ซึ่งการเปรียบเทียบดังกล่าว ต้องเปรียบเทียบผู้จำหน่ายอย่างน้อย 3 รายขึ้นไป ร่วมกับการพิจารณาเปรียบเทียบราคาน้ำมันปาล์มดิบจากกรมการค้าภายใน กระทรวงพาณิชย์ ซึ่งเป็นราคาอ้างอิงย้อนหลัง 1 วันทำการ ทุกครั้ง ทั้งนี้ ราคาและเงื่อนไขทางการค้าที่บริษัทฯสั่งซื้อจาก SPI เป็นไปตามเงื่อนไขการค้าปกติทั่วไป โดยมูลค่าการสั่งซื้อจาก SPI ในงวดบัญชีปี 2557 และงวดบัญชีปี 2558 มีสัดส่วนมูลค่าการสั่งซื้อคิดเป็นร้อยละ 1 และ 5.34 ของมูลค่าการสั่งซื้อน้ำมันปาล์มดิบชนิดมีกรดสูงมากกว่า 5% รวม และคิดเป็นร้อยละ 0.13 และ 1.58 ของมูลค่าการสั่งซื้อน้ำมันปาล์มดิบรวม</p> <p>ความเห็นคณะกรรมการตรวจสอบ</p> <p>คณะกรรมการตรวจสอบได้พิจารณาและให้ความเห็นในรายการที่เกิดขึ้นระหว่างบริษัทและบริษัทย่อย โดยพิจารณาเอกสารประกอบการเปรียบเทียบราคาก่อนสั่งซื้อตามนโยบายของบริษัทฯ และมีความเห็นชอบถึงความเหมาะสมของรายการ รวมถึงเงื่อนไขในการทำรายการ ความสมเหตุสมผลของราคา</p>
	<p>เจ้าหน้าที่กิจการที่เกี่ยวข้อง : บริษัทฯมีรายการเจ้าหน้าที่การค้าจากการสั่งซื้อน้ำมันปาล์มดิบชนิดกรดสูงมากกว่า 5% จาก SPI</p>	1.68	-	

นอกจากนี้ ณ วันที่ 31 ธันวาคม 2558 บริษัทฯ มีรายการระหว่างกันกับบุคคลที่อาจมีความขัดแย้งทางผลประโยชน์ อันเนื่องมาจากรายการค้าประกันหนี้เงินกู้สถาบันการเงินของบริษัทฯและบริษัทย่อย ดังนี้

ผู้ใช้งเงิน	ผู้ค้ำประกัน	สถาบันการเงิน	ประเภทวงเงิน	วงเงินกู้ (ล้านบาท)	ภาระหนี้ (ล้านบาท)	หลักประกัน
บริษัทฯ	กรรมการบริษัท	ธนาคารไทยพาณิชย์ จำกัด (มหาชน)	วงเงินกู้ระยะสั้น	903.00	150.00	- กรรมการบริษัทได้แก่ นายณรงค์ ธารีรัตนวิบูลย์ และนายธนิตย์ ธารีรัตนวิบูลย์ เข้าค้ำประกันเต็มจำนวน และจำหน่ายหุ้น AI กรรมการสิทธิผู้บริหารจำนวนหนึ่ง ทั้งนี้ วงเงินสินเชื่อและเงินยืมที่บริษัทฯ มีอยู่กับธนาคารฯ คงเดิม ซึ่งเงินยืมดังกล่าว บริษัทฯ ได้ดำเนินการเสร็จสิ้นแล้ว
			วงเงินกู้ระยะยาว	69.75	-	
บริษัทฯ	-	ธนาคารทหารไทย จำกัด(มหาชน)	วงเงินกู้ระยะสั้น	500.00	100.00	N/A
AIPT	AIE	ธนาคารกสิกรไทย จำกัด (มหาชน)	วงเงินกู้ระยะสั้น	530.00	74.00	- จัดทำนองที่ดินพร้อมสิ่งปลูกสร้างบนโฉนดที่ดินเลขที่ 13397, 17797 และ เลขที่ 108147 ตั้งอยู่ตำบลท่าจีน อำเภอเมืองสมุทรสาคร จังหวัดสมุทรสาคร เนื้อที่ ดินรวม 7-0-49.1 ไร่ และโฉนดที่ดินเลขที่ 18643 และเลขที่ 64303-64304 ตั้ง อยู่ตำบลปากน้ำ อำเภอเมืองชุมพร จังหวัดชุมพร เนื้อที่ดินรวม 9-1-63.2 ไร่ กรรมการสิทธิในนาม AIPT มูลจํานองรวม 700.00 ล้านบาท - Negative Pledge เครื่องจักรและอุปกรณ์คลังน้ำมันและท่าเทียบเรือของบริษัท กรรมการสิทธิในนาม AIPT - AIE ค้ำประกันเต็มในวงเงิน 645.00 ล้านบาท
			วงเงินกู้ระยะยาว	110.00	-	
			วงเงินค้ำประกัน	5.00	2.50	
AIL	AIE และ AIPT	ธนาคารกสิกรไทย จำกัด (มหาชน)	วงเงินกู้ระยะสั้น	5.00	-	- AIE และ AIPT ค้ำประกันร่วมในวงเงิน 5.00 ล้านบาท

ในปี 2558 บริษัทฯมีรายการระหว่างกันกับบุคคลที่เกี่ยวข้องเพิ่มเติมได้แก่ นายณรงค์ ธารีรัตนวิบูลย์ ประธานกรรมการ กรรมการผู้มีอำนาจลงนาม และผู้ถือหุ้นของบริษัทฯ ซึ่งนับรวมกรรยาคิดเป็น ร้อยละ 4.19 ของทุนชำระแล้วของบริษัทฯ และถือหุ้นผ่าน AI ร้อยละ 25.33 ของทุนจดทะเบียน AI และนายธนิตย์ ธารีรัตนวิบูลย์ กรรมการ กรรมการผู้มีอำนาจลงนาม กรรมการบริหาร และผู้ถือหุ้นของบ ริษัทฯซึ่งนับรวมกรรยาคิดเป็นร้อยละ 2.15 ของทุนชำระแล้วของบริษัทฯ และถือหุ้นผ่าน AI ร้อยละ 8.45 ของทุนจดทะเบียน AI ซึ่งบุคคลดังกล่าวได้เข้าค้ำประกันหนี้ในนามบริษัทฯและบริษัทย่อย ที่วงเงินค้ำ ประกันรวมที่กรรมการแต่ละท่านเข้าค้ำประกันหนี้เท่ากับท่านละ 1,363.55 ล้านบาท โดยไม่คิดค่าตอบแทนจากการเข้าค้ำประกันหนี้ดังกล่าว

ความเห็นของกรรมการตรวจสอบ

คณะกรรมการตรวจสอบได้พิจารณารายการระหว่างกันของบริษัทฯ และบริษัทย่อย กับนิติบุคคลที่อาจมีความขัดแย้งทางผลประโยชน์ มีส่วนได้เสีย หรืออาจมีความขัดแย้งทางผลประโยชน์ในอนาคต ตามประกาศคณะกรรมการกำกับหลักทรัพย์และตลาดหลักทรัพย์ ในการประชุมคณะกรรมการตรวจสอบ ได้ให้ความเห็นว่ารายการระหว่างกันดังกล่าว เป็นรายการที่มีความสมเหตุสมผลและเป็นไปตามเงื่อนไขทางการค้าที่เป็นธรรมและถือปฏิบัติเช่นเดียวกันกับบุคคลหรือกิจการอื่นที่ไม่เกี่ยวข้องกันทั่วไป และไม่มีการถ่ายเทผลประโยชน์ระหว่างบริษัท

นโยบายหรือแนวโน้มนำการเข้าทำรายการระหว่างกัน รวมทั้งการได้มาหรือจำหน่ายไปซึ่งสินทรัพย์ของบริษัทในอนาคต

มาตรการและขั้นตอนการอนุมัติการทำรายการระหว่างกัน

กรณีที่มีรายการระหว่างกันของบริษัทฯ หรือบริษัทย่อยกับนิติบุคคลที่มีความเกี่ยวข้อง นิติบุคคลที่อาจมีความขัดแย้งทางผลประโยชน์ มีส่วนได้เสีย หรืออาจมีความขัดแย้งทางผลประโยชน์ในอนาคต ซึ่งเป็นข้อตกลงทางการค้าในลักษณะเดียวกับที่วิญญูชนจะพึงกระทำกับคู่สัญญาทั่วไปในสถานการณ์เดียวกัน ด้วยอำนาจต่อรองทางการค้าที่ปราศจากอิทธิพลในการมีสถานะเป็นกรรมการ ผู้บริหาร หรือบุคคลที่มีความเกี่ยวข้อง และมีเงื่อนไขการค้าปกติหรือราคาตลาด ภายใต้เงื่อนไขที่สมเหตุสมผล สามารถตรวจสอบได้ และไม่ก่อให้เกิดการถ่ายเทผลประโยชน์ ฝ่ายบริหารของบริษัทฯสามารถดำเนินการได้ตามปกติภายใต้หลักการที่ทางคณะกรรมการบริษัทได้พิจารณาอนุมัติ และจัดทำรายงานสรุปเพื่อรายงานให้กับทางคณะกรรมการตรวจสอบทราบทุกไตรมาส

สำหรับในกรณีที่รายการระหว่างกันไม่เป็นรายการทางการค้าปกติ บริษัทฯจะจัดให้มีการเห็นโดยคณะกรรมการตรวจสอบเกี่ยวกับความจำเป็นและความเหมาะสมของรายการนั้น ในกรณีที่คณะกรรมการตรวจสอบไม่มีความชำนาญในการพิจารณารายการระหว่างกันที่อาจเกิดขึ้น บริษัทฯจะพิจารณาให้ผู้ประเมินราคาอิสระผู้เชี่ยวชาญอิสระเฉพาะด้านหรือผู้ตรวจสอบบัญชี เป็นผู้ให้ความเห็นเกี่ยวกับรายการระหว่างกันดังกล่าวต่อคณะกรรมการตรวจสอบ เพื่อให้คณะกรรมการตรวจสอบใช้ในการประกอบการตัดสินใจและให้ความเห็นต่อคณะกรรมการบริษัท หรือผู้ถือหุ้นตามแต่กรณี เพื่ออนุมัติรายการดังกล่าวก่อนการเข้าทำรายการ

ทั้งนี้ บริษัทฯจะเปิดเผยรายการระหว่างกันไว้ในหมายเหตุประกอบงบการเงินที่ได้รับการตรวจสอบจากผู้สอบบัญชีของบริษัทฯ และเปิดเผยในแบบแสดงรายการข้อมูลประจำปี (แบบ 56-1) และรายงานประจำปีของบริษัทฯ (แบบ 56-2) ตามหลักเกณฑ์และกฎหมายว่าด้วยหลักทรัพย์และตลาดหลักทรัพย์ ทั้งนี้ การพิจารณาอนุมัติการทำรายการระหว่างกันดังกล่าว ต้องปฏิบัติให้เป็นไปตามกฎหมายว่าด้วยหลักทรัพย์และตลาดหลักทรัพย์ และข้อบังคับประกาศ คำสั่ง หรือข้อกำหนดของตลาดหลักทรัพย์แห่งประเทศไทย ซึ่งผู้ที่มีความขัดแย้งหรือมีส่วนได้เสียในการทำรายการระหว่างกันจะไม่มีสิทธิออกเสียงลงมติในการทำรายการระหว่างกันนั้นๆ

นโยบายหรือแนวโน้มนำการทำรายการระหว่างกันในอนาคต

ในอนาคตหากบริษัทฯมีความจำเป็นต้องทำรายการระหว่างกันกับนิติบุคคลที่อาจมีความขัดแย้งทางผลประโยชน์กับบริษัทฯ บริษัทฯ จะกำหนดเงื่อนไขต่างๆ ให้เป็นไปตามลักษณะการดำเนินการค้าปกติและเป็นราคาตลาดซึ่งสามารถอ้างอิงเปรียบเทียบได้กับเงื่อนไขหรือราคาที่เกิดขึ้นกับธุรกิจประเภทเดียวกันที่บริษัทฯกระทำกับบุคคลภายนอก ทั้งนี้ บริษัทฯจะให้คณะกรรมการตรวจสอบเป็นผู้ให้ความเห็นเกี่ยวกับราคา อัตราค่าตอบแทน รวมทั้งความจำเป็นและความเหมาะสมของรายการระหว่างกันดังกล่าว ในกรณีที่คณะกรรมการตรวจสอบไม่มีความชำนาญในการพิจารณารายการระหว่างกันที่อาจเกิดขึ้น บริษัทฯจะพิจารณาให้ผู้ประเมินราคาอิสระ ผู้เชี่ยวชาญอิสระเฉพาะด้านหรือผู้สอบบัญชีของบริษัทเป็นผู้ให้ความเห็นเกี่ยวกับการทำรายการระหว่างกันดังกล่าว เพื่อให้คณะกรรมการตรวจสอบใช้ในการประกอบการตัดสินใจและให้ความเห็นต่อคณะกรรมการบริษัท หรือผู้ถือหุ้นตามแต่กรณี ทั้งนี้ บริษัทฯจะเปิดเผยรายการระหว่างกันไว้ในหมายเหตุประกอบงบการเงินที่ได้รับการตรวจสอบจากผู้สอบบัญชีของบริษัทฯ และเปิดเผยในแบบแสดงรายการข้อมูลประจำปี (แบบ 56-1) และรายงานประจำปีของบริษัท (แบบ 56-2) ตามหลักเกณฑ์และกฎหมายว่าด้วยหลักทรัพย์และตลาดหลักทรัพย์ และข้อบังคับ ประกาศ คำสั่ง หรือข้อกำหนดของตลาดหลักทรัพย์แห่งประเทศไทย

อนึ่ง ในส่วนการซื้อขายสินค้าระหว่างกัน จะคงเหลือเพียงการซื้อขายน้ำมันปาล์มดิบชนิดกรดสูงมากกว่า 5% โดยจะพิจารณาดำเนินการภายใต้นโยบายการสั่งซื้อน้ำมันปาล์มดิบจากบริษัทฯที่เกี่ยวข้อง ซึ่งบริษัทฯกำหนดนโยบายการทำรายการกับนิติบุคคลที่เกี่ยวข้องไว้อย่างชัดเจน ทั้งนี้ รายการระหว่างกันที่อาจเกิดขึ้นในอนาคตนั้น กรรมการจะต้องปฏิบัติตามระเบียบต่างๆ ที่ได้กำหนดขึ้นและกรรมการจะต้องไม่อนุมัติรายการใดๆ ที่ตนหรือบุคคลที่อาจมีความขัดแย้งทางผลประโยชน์ในลักษณะอื่นใดกับบริษัทฯ และจะต้องเปิดเผยรายการดังกล่าวต่อคณะกรรมการบริษัทเพื่อให้คณะกรรมการบริษัทพิจารณา ซึ่งบริษัทจะต้องปฏิบัติให้เป็นไปตามกฎหมายว่าด้วยหลักทรัพย์และตลาดหลักทรัพย์และข้อบังคับประกาศ คำสั่ง หรือข้อกำหนดของตลาดหลักทรัพย์แห่งประเทศไทยรวมตลอดถึงการปฏิบัติตามข้อกำหนดที่เกี่ยวกับการเปิดเผยข้อมูลการทำรายการเกี่ยวกันและการได้มาหรือจำหน่ายไปซึ่งทรัพย์สินของบริษัทฯหรือบริษัทย่อย และตามมาตรฐานบัญชีที่กำหนดโดยสมาคมนักบัญชีโดยเคร่งครัด นอกจากนี้ บริษัทฯ จะไม่ทำรายการระหว่างกันกับบริษัทที่เกี่ยวข้องที่ไม่ใช่การดำเนินธุรกิจตามปกติของบริษัทฯ

ข้อมูลทางการเงินที่สำคัญ

บริษัท เอไอ เอนเนอร์จี จำกัด (มหาชน) และบริษัทย่อย

(หน่วย : ล้านบาท)

งบกำไรขาดทุน	2558 (ฉบับปรับปรุง)	2557 (ฉบับปรับปรุง)	2556
รายได้จากการขาย	3,512.10	4,560.31	4,222.58
รายได้รวม	3,533.44	4,574.73	4,235.78
ต้นทุนและค่าใช้จ่าย	3,623.54	4,449.92	4,040.63
กำไร (ขาดทุน) ขั้นต้น	9.25	266.47	381.36
กำไร (ขาดทุน) ก่อนต้นทุนทางการเงินและภาษี	(79.13)	147.98	280.19
กำไร (ขาดทุน) สุทธิ	(82.53)	90.67	195.15
งบแสดงฐานะการเงิน			
สินทรัพย์รวม	2,207.76	2,502.86	2,022.90
หนี้สินรวม	447.03	659.60	270.31
ส่วนของผู้ถือหุ้น	1,760.73	1,843.26	1,752.59
อัตรส่วนทางการเงิน			
อัตรากำไรขั้นต้น (%)	0.26	5.84	9.03
อัตรากำไรสุทธิ (%)	(2.34)	1.98	4.62
อัตราผลตอบแทนต่อทุน (%)	(4.69)	4.92	11.14
อัตราผลตอบแทนจากสินทรัพย์รวม (%)	(3.74)	3.62	9.65
อัตราส่วนหนี้สินต่อส่วนของผู้ถือหุ้น (เท่า)	0.25	0.36	0.15
ผลการดำเนินงานต่อหุ้น (บาท)			
กำไร (ขาดทุน) สุทธิต่อหุ้น	-0.02	0.02	0.25
มูลค่าตามบัญชีต่อหุ้น	0.39	0.41	1.55
เงินปันผลจ่ายต่อหุ้น	-	-	-

การวิเคราะห์และคำอธิบายของฝ่ายจัดการ

(ก) ตารางสรุปฐานะการเงินและผลการดำเนินงาน

สรุปรายการ งบแสดงฐานะทางการเงิน	งบการเงินรวม จากการรวมธุรกิจภายใต้ การควบคุมเดียวกัน (ตรวจสอบ)		งบการเงินรวม (ตรวจสอบ) ฉบับปรับปรุง		งบการเงินรวม (ตรวจสอบ) ฉบับปรับปรุง	
	สิ้นสุด 31 ธ.ค. 56		สิ้นสุด 31 ธ.ค. 57		สิ้นสุด 31 ธ.ค. 58	
	ล้านบาท	%	ล้านบาท	%	ล้านบาท	%
สินทรัพย์						
เงินสดและรายการเทียบเท่าเงินสด	73.12	3.61%	189.59	7.58%	117.49	5.32%
เงินลงทุนชั่วคราว	0.05	0.00%	0.09	0.00%	0.23	0.01%
ลูกหนี้การค้าและลูกหนี้อื่น	276.88	13.69%	477.12	19.06%	294.43	13.34%
สินค้าคงเหลือ	370.59	18.32%	434.14	17.35%	378.51	17.14%
พัสดุน้ำมันคงเหลือ	4.82	0.24%	2.37	0.09%	1.99	0.09%
สินทรัพย์ไม่หมุนเวียนที่ถือไว้เพื่อขาย	0.00	0.00%	2.54	0.10%	0.00	0.00%
รวมสินทรัพย์หมุนเวียน	725.46	35.86%	1,105.85	44.18%	792.65	35.90%
เงินฝากธนาคารติดภาระค้ำประกัน ที่ดิน อาคาร เรือเดินทะเล และอุปกรณ์	2.00	0.10%	2.00	0.08%	3.56	0.16%
สินทรัพย์ไม่มีตัวตน	1,264.72	62.52%	1,377.91	55.05%	1,388.46	62.89%
สินทรัพย์ภาษีเงินได้รอการตัดบัญชี	0.10	0.01%	0.15	0.01%	0.10	0.00%
สินทรัพย์ภาษีเงินได้รอการตัดบัญชี	4.30	0.21%	0.76	0.03%	10.29	0.47%
สินทรัพย์ไม่หมุนเวียนอื่น	26.32	1.30%	16.18	0.65%	12.70	0.58%
รวมสินทรัพย์ไม่หมุนเวียน	1,297.44	64.14%	1,397.00	55.82%	1,415.11	64.10%
รวมสินทรัพย์	2,022.90	100.00%	2,502.85	100.00%	2,207.76	100.00%
หนี้สิน						
เงินเบิกเกินบัญชีและเงินกู้ยืมระยะสั้น จากสถาบันการเงิน	93.62	4.63%	316.92	12.66%	324.04	14.68%
เจ้าหนี้การค้าและเจ้าหนี้อื่น	78.09	3.86%	203.12	8.12%	104.78	4.75%
หนี้สินระยะยาวที่ถึงกำหนดชำระภายใน 1 ปี	32.34	1.60%	22.08	0.88%	0.00	0.00%
หนี้สินหมุนเวียนอื่น	0.00	0.00%	28.67	1.14%	3.76	0.17%
รวมหนี้สินหมุนเวียน	204.05	10.09%	570.79	22.80%	432.58	19.60%
เงินกู้ยืมระยะยาว	56.29	2.78%	76.88	3.07%	0.00	0.00%
สำรองผลประโยชน์ระยะยาวของพนักงาน	9.97	0.49%	11.93	0.48%	14.46	0.65%
รวมหนี้สินไม่หมุนเวียน	66.26	3.27%	88.81	3.55%	14.46	0.65%
รวมหนี้สิน	270.31	13.36%	659.60	26.35%	447.04	20.25%
ส่วนของผู้ถือหุ้น						
ทุนจดทะเบียน	1,130.00	55.86%	1,130.00	45.15%	1,356.00	61.42%
ทุนที่ออกและชำระแล้ว	1,130.00	55.86%	1,130.00	45.15%	1,130.00	51.18%
ส่วนเกินมูลค่าหุ้นสามัญ	605.11	29.91%	605.11	24.18%	605.11	27.41%
กำไร(ขาดทุน)สะสม	22.71	1.13%	113.37	4.53%	30.84	1.40%
ส่วนเกินทุนจากการจัดโครงสร้างธุรกิจ ภายใต้การควบคุมเดียวกัน	(5.23)	(0.26%)	(5.23)	(0.21%)	(5.23)	(0.24%)
รวมส่วนของผู้ถือหุ้น	1,752.59	86.64%	1,843.25	73.65%	1,760.72	79.75%
รวมหนี้สินและส่วนของผู้ถือหุ้น	2,022.90	100.00%	2,502.85	100.00%	2,207.76	100.00%

สรุปรายการ งบกำไรขาดทุนเบ็ดเสร็จ	งบการเงินรวม จากการรวมธุรกิจภายใต้ การควบคุมเดียวกัน (ตรวจสอบ)		งบการเงินรวม (ตรวจสอบ) ฉบับปรับปรุง		งบการเงินรวม (ตรวจสอบ) ฉบับปรับปรุง	
	สิ้นสุด 31 ธ.ค. 56		สิ้นสุด 31 ธ.ค. 57		สิ้นสุด 31 ธ.ค. 58	
	ล้านบาท	%	ล้านบาท	%	ล้านบาท	%
รวมรายได้	4,235.78	100.00%	4,574.73	100.00%	3,533.44	100.00%
รายได้จากการขาย	4,083.11	96.39%	4,390.48	95.97%	3,446.74	97.55%
รายได้จากการรับจ้าง	93.83	2.22%	133.54	2.92%	45.81	1.30%
รายได้จากการเดินเรือ	45.64	1.08%	35.29	0.77%	19.55	0.55%
รายได้จากการบริการท่าเทียบเรือ	-	0.00%	1.00	0.02%	-	0.00%
รวมต้นทุนขายและบริการ	3,841.22	90.69%	4,293.84	93.86%	3,502.85	99.13%
ต้นทุนขาย	3,754.53	88.64%	4,168.07	91.11%	3,443.26	97.45%
ต้นทุนการรับจ้าง	46.74	1.11%	78.13	1.71%	37.00	1.04%
ต้นทุนบริการเดินเรือ	39.95	0.94%	47.14	1.03%	22.59	0.64%
ต้นทุนบริการท่าเทียบเรือ	-	0.00%	0.50	0.01%	-	0.00%
กำไรขั้นต้น	381.36	9.00%	266.47	5.82%	9.25	0.26%
รายได้อื่น ^{/1}	13.20	0.31%	14.42	0.32%	21.34	0.60%
กำไรก่อนค่าใช้จ่าย	394.56	9.31%	280.89	6.14%	30.59	0.87%
ค่าใช้จ่ายในการขาย	59.92	1.41%	55.49	1.21%	43.12	1.22%
ค่าใช้จ่ายในการบริหาร	54.45	1.29%	77.41	1.69%	66.60	1.88%
กำไรก่อนต้นทุนทางการเงินและภาษี	280.19	6.61%	147.99	3.23%	(79.13)	(2.24%)
ต้นทุนทางการเงิน	48.07	1.13%	23.18	0.51%	10.97	0.31%
กำไรก่อนภาษีเงินได้	232.12	5.48%	124.81	2.73%	(90.10)	(2.55%)
ภาษีเงินได้นิติบุคคล	(36.97)	(0.87%)	(34.14)	(0.75%)	7.57	0.21%
กำไร (ขาดทุน) หลังหักภาษีเงินได้นิติ	195.15	4.61%	90.67	1.98%	(82.53)	(2.34%)
การแบ่งปัน(ขาดทุน)กำไร						
ส่วนที่เป็นของบริษัทใหญ่	200.82	4.74%	90.67	1.98%	(82.53)	(2.34%)
ส่วนที่เป็นของส่วนได้เสียที่ไม่มีอำนาจ	(5.67)	(0.13%)	-	0.00%	-	0.00%
กำไร (ขาดทุน) เบ็ดเสร็จรวมสำหรับ	195.15	4.61%	90.67	1.98%	(82.53)	(2.34%)
กำไรต่อหุ้น (บาท/หุ้น)	0.25		0.08		(0.02)	
มูลค่าที่ตราไว้ (บาท/หุ้น)	1.00		1.00		0.25	
จำนวนหุ้นสามัญ (ล้านหุ้น)	803.23		0.00		,520.00	

หมายเหตุ : /1 รายได้อื่น: หมายถึง รายได้จากค่าขนส่ง รายได้จากการขายเศษวัสดุ และรายได้อื่น โดยรายได้จากการขนส่งสินค้าเกิดจากการขนส่งสินค้าให้กับลูกค้าบางรายที่ไม่สามารถจัดการขนส่งเองได้ในบางช่วง

สรุปรายการกระแสเงินสด (หน่วย : ล้านบาท)	งบการเงินรวม จากการรวมธุรกิจภายใต้ การควบคุมเดียวกัน (ตรวจสอบ)	งบการเงินรวม (ตรวจสอบ) ฉบับปรับปรุง	งบการเงินรวม (ตรวจสอบ) ฉบับปรับปรุง
	ปี 2556	ปี 2557	ปี 2558
กำไร(ขาดทุน)ก่อนค่าใช้จ่ายภาษีเงินได้	232.13	124.80	(90.10)
รายการปรับปรุงกระทบกำไรเป็นเงินสดรับ(จ่าย)จากกิจกรรมดำเนินงาน :			
ค่าเสื่อมราคา	66.02	72.30	82.60
โปรแกรมคอมพิวเตอร์ตัดจำหน่าย	0.02	0.04	0.04
สินทรัพย์ไม่หมุนเวียนอื่นตัดจำหน่าย	-	0.73	-
(กำไร) ขาดทุนจากการขายทรัพย์สิน	-	0.00	0.20
(กลับรายการ)หนี้สงสัยจะสูญ	0.32	(0.41)	-
(กำไร) ขาดทุนที่ยังไม่เกิดขึ้นจากอัตราแลกเปลี่ยน	(0.05)	0.12	0.03
(กำไร) ขาดทุนจากการเลิกใช้อุปกรณ์	0.02	0.52	-
(กำไร) ขาดทุนจากการเลิกใช้สินทรัพย์ไม่หมุนเวียนที่ถือไว้เพื่อขาย	-	1.94	-
(กลับรายการ)ค่าเผื่อมูลค่าลดลงของสินค้า	(8.59)	0.12	-
ค่าใช้จ่ายผลประโยชน์ระยะยาวของพนักงาน	2.23	1.97	2.52
ดอกเบี้ยรับ	(0.52)	(0.70)	(0.58)
ดอกเบี้ยจ่าย	48.07	23.18	10.74
ตัดจ่ายภาษีหัก ณ ที่จ่าย	-	0.08	-
กำไร(ขาดทุน)จากการดำเนินงานก่อนการเปลี่ยนแปลงในสินทรัพย์และ หนี้สินดำเนินงาน	339.65	224.69	5.45
ลูกหนี้การค้าและลูกหนี้อื่น (เพิ่มขึ้น)ลดลง	14.55	(201.67)	183.27
สินค้าคงเหลือ (เพิ่มขึ้น)ลดลง	425.95	(63.68)	56.02
พัสดุน้ำมันคงเหลือ (เพิ่มขึ้น)ลดลง	(2.52)	2.45	-
สินทรัพย์ไม่หมุนเวียนที่ถือไว้เพื่อขาย (เพิ่มขึ้น)ลดลง	-	(2.44)	2.54
สินทรัพย์หมุนเวียนอื่น (เพิ่มขึ้น)ลดลง	-	-	-
สินทรัพย์ไม่หมุนเวียนอื่น (เพิ่มขึ้น)ลดลง	(0.04)	(8.73)	2.52
เจ้าหนี้การค้าและเจ้าหนี้อื่น เพิ่มขึ้น (ลดลง)	(87.38)	119.78	(99.29)
รับเงินสดจากการขอคืนภาษีเงินได้นิติบุคคล	1.26	1.79	0.44
เงินสดจ่ายภาษีเงินได้	(2.76)	(2.32)	(26.86)
เงินสดสุทธิใช้ไปในกิจกรรมดำเนินงาน	688.71	69.87	124.09
เงินฝากสถาบันการเงินที่ติดภาระค่าประกันเพิ่มขึ้น	(2.00)	-	(1.56)
เงินลงทุนชั่วคราวเพิ่มขึ้น	(0.05)	(0.04)	(0.14)
รับดอกเบี้ย	0.51	0.70	0.58

สรุปรายการงบกระแสเงินสด (หน่วย : ล้านบาท)	งบการเงินรวม จากการรวมธุรกิจภายใต้ การควบคุมเดียวกัน (ตรวจสอบ)	งบการเงินรวม (ตรวจสอบ) ฉบับปรับปรุง	งบการเงินรวม (ตรวจสอบ) ฉบับปรับปรุง
	ปี 2556	ปี 2557	ปี 2558
เงินสดจ่ายเพื่อซื้อหุ้นในบริษัทย่อยจากผู้ถือหุ้นเดิม	(435.07)	-	-
เงินสดจ่ายซื้ออาคารและอุปกรณ์	(115.30)	(157.00)	(92.67)
ดอกเบี้ยจ่ายเพื่อติดตั้งอุปกรณ์	(0.25)	-	-
เงินสดรับจากการจำหน่ายอุปกรณ์	-	0.12	0.04
ซื้อโปรแกรมคอมพิวเตอร์	-	(0.08)	-
จ่ายชำระเงินมัดจำอุปกรณ์	(20.55)	(2.16)	-
จ่ายชำระเจ้าหนี้จากการซื้ออุปกรณ์	(3.78)	(5.19)	-
เงินสดสุทธิใช้ไปในกิจกรรมลงทุน	(576.49)	(163.65)	(93.75)
เงินสดจ่ายดอกเบี้ย	(49.44)	(23.37)	(10.60)
เงินเบิกเกินบัญชีและเงินกู้ยืมระยะสั้นจากสถาบันการเงินเพิ่มขึ้น (ลดลง)	(1,169.38)	223.30	7.12
เงินกู้ยืมระยะสั้นจากกิจการที่เกี่ยวข้องกันลดลง	(394.00)	-	-
เงินกู้ยืมระยะยาวจากสถาบันการเงินเพิ่มขึ้น	-	110.00	-
เงินสดจ่ายคืนเงินกู้ยืมระยะยาวจากสถาบันการเงิน	(64.23)	(99.67)	(98.96)
เงินสดรับจากการเพิ่มทุน	1,365.11	-	-
ทุนของส่วนได้เสียที่ไม่มีอำนาจควบคุมเพิ่มขึ้น	254.00	-	-
เงินสดสุทธิใช้ไปในกิจกรรมจัดหาเงิน	(57.94)	210.26	(102.44)
เงินสดและรายการเทียบเท่าเงินสดเพิ่มขึ้น (ลดลง)-สุทธิ	54.28	116.48	(72.10)
เงินสดและรายการเทียบเท่าเงินสด ณ วันต้นปี	18.84	73.12	189.59
เงินสดและรายการเทียบเท่าเงินสด ณ วันสิ้นปี	73.12	189.60	117.49
การเปิดเผยเพิ่มเติมประกอบงบกระแสเงินสดรายการที่ไม่ใช่เงินสด ประกอบด้วย			
เจ้าหนี้ทรัพย์สินสำหรับอุปกรณ์	5.62	10.63	0.72
โอนเครื่องจักรเป็นสินทรัพย์ไม่หมุนเวียนที่ถือไว้เพื่อขาย	-	2.03	-
โอนเงินมัดจำค่าสินทรัพย์เป็นอุปกรณ์	1.90	20.55	-
เจ้าหนี้ทรัพย์สินสำหรับสินทรัพย์ไม่มีตัวตน	0.07	-	-
โอนเงินมัดจำค่าสินทรัพย์เป็นสินทรัพย์ไม่หมุนเวียนอื่น	-	0.03	-

(ข) ตารางสรุปอัตราส่วนทางการเงินที่สำคัญ

ตารางสรุปอัตราส่วนทางการเงินที่สำคัญ

อัตราส่วนทางการเงิน		ปี 2556	ปี 2557	ปี 2558
อัตราส่วนสภาพคล่อง (Liquidity ratio)				
อัตราส่วนสภาพคล่อง	เท่า	3.56	1.94	1.83
อัตราส่วนสภาพคล่องหมุนเร็ว	เท่า	1.72	1.17	0.95
อัตราส่วนสภาพคล่องกระแสเงินสด	เท่า	0.10	0.17	0.15
อัตราส่วนหมุนเวียนลูกหนี้การค้า	เท่า	14.91	12.10	9.10
ระยะเวลาเก็บหนี้เฉลี่ย	วัน	24.48	30.17	40.09
อัตราส่วนหมุนเวียนสินค้าคงเหลือ	เท่า	6.52	10.46	8.49
ระยะเวลาขายสินค้าเฉลี่ย	วัน	55.96	34.90	42.99
อัตราส่วนหมุนเวียนเจ้าหนี้การค้า	เท่า	33.96	30.54	22.75
ระยะเวลาชำระหนี้เจ้าหนี้การค้า	วัน	10.75	11.95	16.04
Cash cycle	วัน	69.70	53.12	67.04
อัตรากำไรขั้นต้น	%	9.03	5.84	0.26
อัตรากำไรสุทธิ	%	4.61	1.98	(2.34)
อัตราผลตอบแทนผู้ถือหุ้น	%	18.35	5.04	(3.50)
อัตราผลตอบแทนจากสินทรัพย์	%	12.80	6.54	(3.36)
อัตราผลตอบแทนจากสินทรัพย์ถาวร	%	15.79	6.86	(5.97)
อัตรากาจรหมุนของสินทรัพย์	เท่า	1.93	2.02	1.50
อัตราส่วนหนี้สินต่อส่วนของผู้ถือหุ้น	เท่า	0.15	0.36	0.25
อัตราส่วนความสามารถชำระดอกเบี้ย	เท่า	5.83	6.38	(7.21)
อัตรากาจรจ่ายเงินปันผล	%	-	-	-

คำอธิบายและการวิเคราะห์ฐานะการเงินและผลการดำเนินงาน

ผลการดำเนินงาน

ภาพรวมของผลการดำเนินงานที่ผ่านมา

บริษัทดำเนินธุรกิจผลิตและจำหน่ายน้ำมันไบโอดีเซลที่ผลิตจากน้ำมันปาล์มดิบ ผลิตและจำหน่ายน้ำมันปาล์ม โอเลอีน ผ่านกรรมวิธีภายใต้ตราสินค้า “พาล์มลา” รวมถึงจำหน่ายวัตถุดิบได้แก่ น้ำมันปาล์มดิบ และน้ำมันปาล์มบริสุทธิ์ไม่แยกไข และจำหน่ายผลิตภัณฑ์ซึ่งเป็นผลพลอยได้จากกระบวนการผลิต ได้แก่ กรดไขมันปาล์ม ไขมันปาล์มบริสุทธิ์ และกลีเซอริน สำหรับนำไปใช้เป็นวัตถุดิบในอุตสาหกรรมการผลิตต่อเนื่องต่างๆ อาทิ สบู่ ครีมเทียม/คอฟฟี่เมต เครื่องสำอาง รวมถึงนำไปใช้เป็นวัตถุดิบในการผลิตน้ำมันไบโอดีเซล โดยบริษัทผลิตและจำหน่ายสินค้าตามคำสั่งซื้อของลูกค้า ซึ่งนอกจากการผลิตสินค้าจำหน่ายแล้ว บริษัทยังให้บริการรับจ้างกลั่นน้ำมันปาล์มดิบให้กับลูกค้าในธุรกิจปิโตรเลียมอีกด้วย ทั้งนี้ กลุ่มลูกค้าของบริษัทสำหรับผลิตภัณฑ์น้ำมันไบโอดีเซล ได้แก่ กลุ่มผู้ค้าน้ำมันตามมาตรา 7 แห่งพระราชบัญญัติการค้าน้ำมันเชื้อเพลิง พ.ศ. 2543 กลุ่มลูกค้าผลิตภัณฑ์น้ำมันปาล์มโอเลอีนผ่านกรรมวิธี ได้แก่ กลุ่มอุตสาหกรรมผลิตอาหารทั้งทางตรงและทางอ้อม กลุ่มลูกค้าสำเร็จรูป ได้แก่ โรงแรม ร้านอาหารที่เป็นเชน และร้านค้าทั่วไป รวมถึงกลุ่มลูกค้าที่ซื้อเพื่อแบ่งบรรจุขายอีกทอด โดยบริษัทได้รับประกาศนียบัตรและใบรับรองคุณภาพต่างๆ ซึ่งแสดงให้เห็นถึงการบริหารจัดการที่ดีและการผลิตสินค้าที่ได้คุณภาพและเป็นไปตามมาตรฐาน อาทิ ISO 9001: 2008 HACCP GMP Kosher รวมถึงการได้รับการรับรองการเข้าเป็นสมาชิก Roundtable Sustainability of Palm Oil หรือ RSPO ซึ่งเป็นองค์กรระหว่างประเทศที่สนับสนุนให้เกิดการส่งเสริมการเจริญเติบโต และการใช้น้ำมันปาล์มอย่างยั่งยืน ด้วยการร่วมมือดำเนินงานภายในห่วงโซ่อุปทาน (Supply Chain)

ปัจจุบัน บริษัทมีบริษัทย่อย 2 บริษัทได้แก่ AIL และ AIPT โดยบริษัทเข้าถือหุ้นในกิจการดังกล่าวคิดเป็นสัดส่วนร้อยละ 99.99 ของทุนจดทะเบียน AIL และ AIPT ทั้งนี้ AIL ดำเนินธุรกิจให้บริการขนส่งสินค้าทางทะเล โดยสามารถให้บริการขนส่งน้ำมันเชื้อเพลิง น้ำมันปาล์มดิบ และน้ำมันปาล์มกลั่นบริสุทธิ์ให้กับลูกค้าทั้งในและระหว่างประเทศ และ AIPT ดำเนินธุรกิจให้บริการทำเทียบเรือและคลังน้ำมันเชื้อเพลิง รวมถึงผลิตและจำหน่ายน้ำแข็งสำหรับอุตสาหกรรมอาหาร ซึ่ง AIPT มีท่าเทียบเรือน้ำลึกและคลังน้ำมัน 2 แห่ง ตั้งอยู่ที่อำเภอท่าฉลอม จังหวัดสมุทรสาคร และอำเภอเมืองชุมพร จังหวัดชุมพร ที่มีความสามารถในการกักเก็บน้ำมันรวมทั้งสิ้นประมาณ 33,186,000 ลิตร โดยบริษัทและบริษัทย่อยได้รับการส่งเสริมการลงทุนตามพระราชบัญญัติส่งเสริมการลงทุน พ.ศ. 2520 สำหรับธุรกิจผลิตไบโอดีเซล ธุรกิจขนส่งทางเรือ และธุรกิจขนถ่ายสินค้าสำหรับเรือเดินทะเล (รายละเอียดเพิ่มเติมหัวข้อ 2.3 การประกอบธุรกิจของแต่ละสายผลิตภัณฑ์)

บริษัทฯ และบริษัทย่อยมีรายได้จากการดำเนินธุรกิจแบ่งออกเป็น 1) รายได้จากการขาย ประกอบด้วยรายได้จากธุรกิจน้ำมันปาล์ม รายได้จากการจำหน่ายน้ำแข็ง และรายได้จากการจำหน่ายวัสดุประกอบลูกถ้วยไฟฟ้า 2) รายได้จากการรับจ้างผลิต 3) รายได้จากการเดินเรือ และ 4) รายได้จากการบริการทำเทียบเรือ

ในปี 2558 บริษัทฯ ได้ดำเนินการจัดทำงบการเงินประจำปี 2558 สิ้นสุดวันที่ 31 ธันวาคม 2558 (ฉบับที่ 1) กลด.ให้แก้ไข) ซึ่งได้ผ่านการตรวจสอบโดยผู้สอบบัญชี บริษัท เอเอ็นเอส ออดิท จำกัด ดังนี้

- ในระหว่างปี 2560 ฝ่ายบริหารของบริษัทในปัจจุบันได้ดำเนินการตรวจสอบ จัดทำเอกสารประกอบรายการทางบัญชีขึ้นใหม่ในส่วนที่เกี่ยวข้องกับประเด็นการไม่แสดงความเห็นของผู้สอบบัญชี เพื่อใ้งบการเงินเป็นไป

ตามมาตรฐานการรายงานทางการเงินจึงมีการปรับปรุงย้อนหลังงบการเงิน สำหรับปีสิ้นสุดวันที่ 31 ธันวาคม 2558 และ 2557

- บริษัทฯ ได้มีการจัดประเภทรายการบัญชีบางรายการในงบการเงิน สำหรับปีสิ้นสุดวันที่ 31 ธันวาคม 2558 ใหม่ ได้แก่การปรับปรุงรายการ ต้นทุนขายน้ำมันที่รับจ้างผลิต เป็น **ต้นทุนรับจ้างผลิต (จัดประเภท) ทำให้ต้องปรับมูลค่ารายการต้นทุนขายลดลง เท่ากับ 9,698,250 บาท และปรับมูลค่ารายการต้นทุนรับจ้างผลิตเพิ่มขึ้น ในมูลค่าที่เท่ากัน ซึ่งไม่ส่งผลกระทบต่อกำไรสุทธิหรือส่วนของผู้ถือหุ้นแต่อย่างใด
- ผลกระทบจากการปรับปรุงงบการเงินปี 2557 (ฉบับที่ กสท.ให้แก้ไข) ทำให้บริษัทฯ ต้องปรับปรุงมูลค่าสินค้าคงเหลือยกมา ณ 1 มกราคม 2558 จำนวน 9,869,423 บาท ส่งผลให้มีผลขาดทุนสุทธิเพิ่มขึ้นจำนวน 9,869,423 บาท ในงบการเงินปี 2558ฉบับนี้

งบการเงินประจำปี 2558 สิ้นสุดวันที่ 31 ธันวาคม 2558 (ฉบับที่ กสท.ให้แก้ไข) มีรายงานของผู้สอบบัญชี เป็นดังนี้

เกณฑ์ในการไม่แสดงความเห็นต่อกำไรขาดทุนและกำไรขาดทุนเบ็ดเสร็จอื่น งบแสดงการเปลี่ยนแปลงส่วนของผู้ถือหุ้นและงบกระแสเงินสด

1. ข้าพเจ้าไม่ได้เข้าร่วมสังเกตการณ์การตรวจนับสินค้าคงเหลือ ณ วันที่ 31 ธันวาคม 2557 ของบริษัท เอไอ เอนเนอร์จี จำกัด (มหาชน) ข้าพเจ้าจึงไม่สามารถใช้วิธีการตรวจสอบอื่นให้เป็นที่พอใจในปริมาณและมูลค่าของสินค้าคงเหลือของบริษัท ณ วันที่ 31 ธันวาคม 2557 ซึ่งแสดงอยู่ในงบแสดงฐานะการเงินรวมและงบแสดงฐานะการเงินเฉพาะกิจการ จำนวน 434.01 ล้านบาท เนื่องจากยอดยกมาต้นงวดของสินค้าคงเหลือรวมอยู่ในการกำหนดผลการดำเนินงานและกระแสเงินสด ข้าพเจ้าจึงไม่สามารถสรุปได้ว่าอาจมีรายการปรับปรุงใดๆ ที่จำเป็นต่อการำไรสำหรับงวดที่รายงานในงบกำไรขาดทุนและกำไรขาดทุนเบ็ดเสร็จอื่น งบแสดงการเปลี่ยนแปลงผู้ถือหุ้นและงบกระแสเงินสด
2. ผู้สอบบัญชีคนก่อนของบริษัท เอไอ เอนเนอร์จี จำกัด (มหาชน) และบริษัทย่อย ไม่แสดงความเห็นต่องบการเงินรวมและงบการเงินเฉพาะกิจการสำหรับปีสิ้นสุดวันที่ 31 ธันวาคม 2557 (ก่อนปรับปรุงใหม่) ของบริษัท เอไอ เอนเนอร์จี จำกัด (มหาชน) และบริษัทย่อย และของเฉพาะบริษัท เอไอ เอนเนอร์จี จำกัด (มหาชน) ตามลำดับ ตามรายงานลงวันที่ 24 มีนาคม 2558 เนื่องด้วยการจัดการของกิจการเกี่ยวกับระบบการควบคุมภายในด้านต้นทุนขายและสินค้าคงเหลือที่ไม่มีประสิทธิภาพอย่างเพียงพอ รวมถึงการใช้สินทรัพย์ของกิจการอาจไม่เหมาะสม จึงทำให้ข้อมูลและหลักฐานเกี่ยวกับการผลิตไม่สมเหตุสมผล รวมถึงการควบคุมการนำวัตถุดิบและสินค้าเข้าและออกจากโรงงานผลิตของกิจการที่ไม่อาจแน่ใจถึงความครบถ้วนถูกต้องของข้อมูลและหลักฐานได้ ซึ่งมีผลต่อต้นทุนขายและสินค้าคงเหลือ รวมถึงบัญชีอื่นที่เกี่ยวข้อง

ตามหมายเหตุประกอบงบการเงินข้อ 29.4 บริษัทได้รับหนังสือจากฝ่ายตรวจสอบตลาดทุน สำนักงานคณะกรรมการกำกับหลักทรัพย์และตลาดหลักทรัพย์ (ก.ล.ต.) ลงวันที่ 20 มกราคม 2559 เพื่อขอทราบข้อเท็จจริงเกี่ยวกับกรณีผู้สอบบัญชีคนก่อนไม่แสดงความเห็นต่องบการเงินประจำปี 2557 ของบริษัท ซึ่งฝ่ายบริหารในอดีตของบริษัทได้เข้าไปชี้แจงและตอบข้อซักถามกับทาง ก.ล.ต. แล้ว

ต่อมา เมื่อวันที่ 20 มิถุนายน 2560 ก.ล.ต. ได้กล่าวโทษอดีตกรรมการและผู้บริหาร 2 รายของบริษัท กรณีจัดทำบัญชีและงบการเงินประจำปี 2557 (ก่อนปรับปรุงใหม่) ไม่ถูกต้อง ตามที่ผู้สอบบัญชีคนก่อนไม่แสดงความเห็น ต่อกรมสอบสวนคดีพิเศษ เพื่อให้พิจารณาดำเนินการตามกฎหมายต่อไป

จากเรื่องดังกล่าว ฝ่ายบริหารของบริษัทในปัจจุบันได้ดำเนินการตรวจสอบ จัดทำเอกสารประกอบรายการทางบัญชีขึ้นใหม่ในส่วนที่เกี่ยวข้องกับข้อ 2 ข้างต้น เพื่อให้บริการเงินเป็นไปตามมาตรฐานการรายงานทางการเงินและมีการปรับปรุงงบการเงินรวมและงบการเงินเฉพาะกิจการ สำหรับปีสิ้นสุด วันที่ 31 ธันวาคม 2558 และ 2557 ตามหมายเหตุประกอบงบการเงินข้อ 33

ข้าพเจ้าได้ตรวจสอบเอกสารหลักฐานประกอบรายการทางบัญชีที่จัดทำโดยฝ่ายบริหารของบริษัทในปัจจุบัน อย่างไรก็ตาม เอกสารประกอบรายการทางบัญชีบางรายการเป็นเอกสารที่ถูกจัดทำขึ้นใหม่ ดังนั้น ข้าพเจ้าจึงไม่สามารถตรวจสอบให้ได้ หลักฐานการสอบบัญชีที่เหมาะสมอย่างเพียงพอเพื่อสรุปได้ว่าเอกสารที่ถูกจัดทำขึ้นใหม่เป็นเอกสารประกอบรายการทางบัญชีที่เกิดขึ้นภายใต้การควบคุมภายในปกติ

เนื่องจากผลกระทบข้อ 1 และ 2 จากเหตุการณ์ข้างต้น ข้าพเจ้าจึงไม่สามารถสรุปได้ว่า ยอดคงเหลือของงบการเงินปี 2557 ได้มีการยกมาในปีปัจจุบันอย่างถูกต้องและได้มีการปรับปรุงย้อนหลังงบการเงินสำหรับปี 2557 อย่างเหมาะสมหรือไม่ หรืออาจมีรายการปรับปรุงใดๆที่จำเป็นต่องบการเงินสำหรับปี 2558 และอาจมีผลกระทบต่อการเปรียบเทียบตัวเลขปีปัจจุบันกับตัวเลขเปรียบเทียบ ข้าพเจ้าไม่อาจแสดงความเห็นต่อกำไรขาดทุนและกำไรขาดทุนเบ็ดเสร็จอื่น งบแสดงการเปลี่ยนแปลงส่วนของผู้ถือหุ้น และงบกระแสเงินสด

การไม่แสดงความเห็นต่อกำไรขาดทุนและกำไรขาดทุนเบ็ดเสร็จอื่น งบแสดงการเปลี่ยนแปลงส่วนของผู้ถือหุ้น และงบกระแสเงินสด

เนื่องจากเรื่องดังกล่าวในวรรคเกณฑ์ในการไม่แสดงความเห็นต่อกำไรขาดทุนและกำไรขาดทุนเบ็ดเสร็จอื่น งบแสดงการเปลี่ยนแปลงส่วนของผู้ถือหุ้นและงบกระแสเงินสดมีสาระสำคัญ ข้าพเจ้าไม่สามารถหาหลักฐานการสอบบัญชีที่เหมาะสมอย่างเพียงพอเพื่อเป็นเกณฑ์ในการแสดงความเห็นของการตรวจสอบ ข้าพเจ้าจึงไม่อาจแสดงความเห็นต่อกำไรขาดทุนและกำไรขาดทุนเบ็ดเสร็จอื่นรวมและเฉพาะกิจการ งบแสดงการเปลี่ยนแปลงส่วนของผู้ถือหุ้นรวมและเฉพาะกิจการ งบกระแสเงินสดรวมและเฉพาะกิจการ สำหรับปีสิ้นสุดวันที่ 31 ธันวาคม 2558 ของบริษัท เอไอ เอนเนอร์จี จำกัด (มหาชน) และบริษัทย่อย และของเฉพาะบริษัท เอไอ เอนเนอร์จี จำกัด (มหาชน) ตามลำดับ

เกณฑ์ในการแสดงความเห็นอย่างมีเงื่อนไขต่องบแสดงฐานะการเงิน

จากเรื่องดังกล่าวในวรรคเกณฑ์ในการไม่แสดงความเห็นต่อกำไรขาดทุนและกำไรขาดทุนเบ็ดเสร็จอื่น งบแสดงการเปลี่ยนแปลงส่วนของผู้ถือหุ้นและงบกระแสเงินสด ข้าพเจ้าจึงไม่สามารถสรุปได้ว่า อาจมีรายการปรับปรุงใดๆที่จำเป็นต่องบแสดงฐานะการเงินรวมและเฉพาะกิจการสำหรับปี 2558 และอาจมีผลกระทบต่อการเปรียบเทียบตัวเลขปีปัจจุบันกับตัวเลขเปรียบเทียบความเห็นของข้าพเจ้าจึงมีเงื่อนไขต่องบแสดงฐานะการเงินรวมและเฉพาะกิจการในเรื่องดังกล่าว

การแสดงความเห็นอย่างมีเงื่อนไขต่องบแสดงฐานะการเงิน

ข้าพเจ้าเห็นว่า ยกเว้นผลกระทบที่อาจเกิดขึ้นจากเรื่องดังกล่าวไว้ในวรรคเกณฑ์ในการแสดงความเห็นอย่างมีเงื่อนไขต่องบแสดงฐานะการเงิน ข้าพเจ้าเห็นว่างบการเงินรวมและงบการเงินเฉพาะกิจการข้างต้นนี้แสดงฐานะการเงินรวมและฐานะการเงินเฉพาะกิจการ ณ วันที่ 31 ธันวาคม 2558 ของบริษัท เอไอ เอนเนอร์จี จำกัด (มหาชน) และบริษัทย่อย และของเฉพาะบริษัท เอไอ เอนเนอร์จี จำกัด (มหาชน) ตามลำดับ โดยถูกต้องตามที่ควรในสาระสำคัญตามมาตรฐานการรายงานทางการเงิน

ข้อมูลและเหตุการณ์ที่เน้น

ข้าพเจ้าได้เคยรายงานการตรวจสอบงบการเงินรวมและงบการเงินเฉพาะกิจการของบริษัท เอไอ เอนเนอร์จี จำกัด (มหาชน) สำหรับปี สิ้นสุดวันที่ 31 ธันวาคม 2558 ลงวันที่ 28 กุมภาพันธ์ 2560 โดยพบว่า การผลิตในระหว่างเดือนมกราคมถึงเดือนมิถุนายน 2558 ได้ผลผลิต (Production Yield) ที่ต่ำกว่าปกติ ซึ่งข้าพเจ้าได้รับหนังสือชี้แจงจากคณะกรรมการตรวจสอบและกรรมการผู้จัดการ ผู้จัดการฝ่ายโรงงาน ผู้จัดการฝ่ายบัญชีและการเงิน ผู้จัดการฝ่ายควบคุมคุณภาพ หัวหน้าส่วนขนส่งฝ่ายโรงงานของบริษัทในวันที่ 28 มีนาคม 2559 ซึ่งข้าพเจ้ายังไม่สามารถตรวจสอบให้ได้หลักฐานอย่างเพียงพอเพื่อยืนยันความเหมาะสมของหนังสือชี้แจงดังกล่าวได้

ตามที่กล่าวไว้ในหมายเหตุประกอบงบการเงินข้อ 29.5 บริษัทได้ว่าจ้างศูนย์เทคโนโลยีโลหะและวัสดุแห่งชาติ สำนักงานพัฒนาวิทยาศาสตร์และเทคโนโลยีแห่งชาติ ตรวจสอบประเมินผลกระบวนการผลิตไบโอดีเซลของบริษัทเพื่อประเมินความเหมาะสมของผลผลิตที่ต่ำกว่าปกติข้างต้น พบว่าปริมาณน้ำมันที่สูญเสียไปในส่วนกระบวนการล้างน้ำ ได้เป็นผลสอดคล้องกับ Yield การผลิตน้ำมันที่บริษัทรายงาน ส่วนการสูญเสียน้ำมันหายไปในการบวนการที่ส่งผลให้ Yield ลดต่ำผิดปกติ สันนิษฐานจากการแยกชั้นไม่สมบูรณ์ ซึ่งข้าพเจ้าได้ทดสอบการคำนวณและตรวจสอบหลักฐานประกอบข้อมูลการผลิตที่เกี่ยวข้องพบว่า เป็นไปตามคำอธิบายของฝ่ายบริหาร

เรื่องอื่นๆ

งบการเงินรวมและงบการเงินเฉพาะกิจการสำหรับปีสิ้นสุดวันที่ 31 ธันวาคม พ.ศ. 2557 ของบริษัท เอไอ เอนเนอร์จี จำกัด (มหาชน) และบริษัทย่อย (ก่อนปรับปรุงใหม่) ตรวจสอบโดยผู้สอบบัญชีอื่น ตามรายงานลงวันที่ 24 มีนาคม พ.ศ. 2558 ซึ่งไม่แสดงความเห็นต่องบการเงินรวมและงบการเงินเฉพาะกิจการ(ก่อนปรับปรุงใหม่) เนื่องจากไม่สามารถตรวจสอบบัญชีเพื่อให้ได้ซึ่งหลักฐานการสอบบัญชีที่เหมาะสมอย่างเพียงพอเกี่ยวกับมูลค่าสินค้าคงเหลือ

การวิเคราะห์ผลการดำเนินงาน

รายได้

บริษัทฯ มียอดรวมรายได้ ตามงบการเงินรวม งวดปี สิ้นสุด 31 ธันวาคม 2558 บริษัทและบริษัทย่อยมีรายได้จากการดำเนินธุรกิจเท่ากับ 3,553.44 ล้านบาท แบ่งเป็นรายได้จากการขายคิดเป็นร้อยละ 97.55 รายได้จากกรรับจ้างผลิตคิดเป็นร้อยละ 1.30 รายได้จากกรเดินเรือ (AIL) คิดเป็นร้อยละ 0.55 รายได้จากกรขายน้ำแข็ง (AIPT) คิดเป็นร้อยละ 0.81 ไม่มีรายได้จากการบริการท่าเทียบเรือ (รายได้จากการบริการท่าเทียบเรือของ AIPT เป็นรายการให้บริการกับบริษัททั้งจำนวน) และมีรายได้อื่นคิดเป็นร้อยละ 0.60 ซึ่งในช่วง 3 ปีที่ผ่านมา บริษัทมียอดรวมรายได้ ในปี 2557 เท่ากับ 4,574.73 ล้านบาท และในปี 2556 เท่ากับ 4,235.78 ล้านบาท

บริษัทรับรู้รายได้จากการขาย เมื่อได้โอนความเสี่ยงและผลตอบแทนที่เป็นสาระสำคัญของความเป็นเจ้าของสินค้าให้กับผู้ซื้อแล้ว หรือให้บริการแก่ลูกค้าเรียบร้อยแล้ว และบริษัทย่อยได้แก่ AIL บันทึกรับรู้รายได้จากการเดินเรือ ตามสัดส่วนระยะเวลาที่เรือได้เดินทางไปแล้วเทียบกับระยะเวลาที่ต้องใช้ในการเดินเรือทั้งหมดของเที่ยวเรือนั้น และ AIPT บันทึกรับรู้รายได้จากการขนถ่ายสินค้า รายได้ค่าฝากสินค้า และบริการอื่นเมื่อให้บริการแล้วเสร็จ ทั้งนี้ บริษัทและบริษัทย่อยบันทึกรับรู้รายได้อื่น และค่าใช้จ่ายตามเกณฑ์คงค้าง

ประเภทรายได้	งบการเงินรวม จากการรวมธุรกิจ ภายใต้การควบคุม เดียวกัน (ตรวจสอบ)		งบการเงินรวม (ตรวจสอบ) ฉบับปรับปรุง		งบการเงินรวม (ตรวจสอบ) ฉบับปรับปรุง	
	2556		2557		2558	
	ล้านบาท	%	ล้านบาท	%	ล้านบาท	%
1. รายได้จากการขาย	4,083.11	96.39	4,390.48	95.97	3,446.74	97.55
1.1 รายได้จากธุรกิจน้ำมันปาล์ม	4,012.25	94.72	4,355.19	95.20	3,418.20	96.74
1.1.1 น้ำมันไบโอดีเซล	2,481.28	58.58	2,905.32	63.51	2,699.26	76.39
1.1.2 น้ำมันปาล์มโอเลอิน	949.85	22.42	999.48	21.85	630.34	17.84
1.1.3 วัตถุดิบและผลพลอยได้	581.12	13.72	450.39	9.84	88.60	2.51
1) วัตถุดิบ	262.33	45.14	126.56	28.10	0.01	0.01
2) กรดไขมันปาล์ม	126.06	21.69	144.20	32.02	12.99	14.66
3) ไขมันปาล์มบริสุทธิ์	51.45	8.86	66.00	14.65	0.00	0.00
4) กลีเซอริน	141.28	24.31	113.63	25.23	75.60	85.33
1.2 รายได้จากการจำหน่ายน้ำแข็ง	27.90	0.66	31.45	0.69	28.54	0.81
1.3 รายได้จากการจำหน่ายวัสดุประกอบลูกถ้วยไฟฟ้า	42.96	1.01	3.84	0.08	0.00	0.00
2. รายได้จากการรับจ้างผลิต	93.83	2.22	133.54	2.92	45.81	1.30
3. รายได้จากการเดินเรือ	45.64	1.08	35.29	0.77	19.55	0.55
4. รายได้จากการบริการท่าเทียบเรือ	0.00	0.00	1.00	0.02	0.00	0.00
รวมรายได้	4,222.58	99.69	4,560.31	99.68	3,512.10	99.40
รายได้อื่น	13.20	0.31	14.42	0.32	21.34	0.60
รายได้รวม	4,235.78	100.00	4,574.73	100.00	3,533.44	100.00

1. รายได้จากการขาย

รายได้จากการขายเกิดจากการดำเนินธุรกิจของบริษัท และ AIPT โดยแบ่งเป็น 2 ประเภทรายได้ ได้แก่ รายได้จากธุรกิจน้ำมันปาล์ม รายได้จากการจำหน่ายน้ำแข็งสำหรับอุตสาหกรรม สำหรับงวดบัญชี ปี 2558 บริษัทมีรายได้จากการขายเท่ากับ 3,446.74 ล้านบาท หรือคิดเป็นสัดส่วนต่อยอดรวมรายได้เท่ากับร้อยละ 97.55 ซึ่งรายได้จากการขายหลัก เกิดจากรายได้จากธุรกิจน้ำมันปาล์มเท่ากับ ร้อยละ 96.74 โดยรายได้จากการจำหน่ายน้ำแข็งสำหรับอุตสาหกรรมอาหาร เท่ากับร้อยละ 0.81 ซึ่งบริษัทมีรายได้จากการขายในงวดบัญชีปี 2556 เท่ากับ 4,083.11 ล้านบาท และงวดบัญชีปี 2557 เท่ากับ 4,390.48 ล้านบาท หรือคิดเป็นสัดส่วนต่อยอดรวมรายได้เท่ากับร้อยละ 96.39 และร้อยละ 95.97 ตามลำดับ ทั้งนี้ สามารถอธิบายรายละเอียดของรายได้จากการขายแยกตามประเภทการจำหน่ายได้ ดังนี้

1.1 รายได้จากธุรกิจน้ำมันปาล์ม

รายได้จากธุรกิจน้ำมันปาล์ม เป็นรายได้ที่เกิดขึ้นในนามบริษัททั้งหมด สำหรับงวดบัญชีปี 2556 กวดบัญชีปี 2557 และงวดบัญชีปี 2558 บริษัทมีรายได้จากธุรกิจน้ำมันปาล์มเท่ากับ 4, 012.25 ล้านบาท, 4,355.19 ล้านบาท และ 3,418.20 ล้านบาทหรือคิดเป็นสัดส่วนต่อยอดรวมรายได้เท่ากับร้อยละ 94.72 ร้อยละ 95.20 และร้อยละ 96.74 ตามลำดับ โดยสามารถแบ่งประเภทรายได้จากธุรกิจน้ำมันปาล์มตามประเภทผลิตภัณฑ์ที่จำหน่ายได้ ดังนี้

1.1.1 รายได้จากการจำหน่ายน้ำมันไบโอดีเซล

บริษัทผลิตและจำหน่ายน้ำมันไบโอดีเซลให้กับกลุ่มผู้ค้าน้ำมันตามมาตรา 7 แห่งพระราชบัญญัติการค้าน้ำมันเชื้อเพลิง พ.ศ. 2543 ซึ่งเป็นผู้ค้าน้ำมันรายใหญ่ของประเทศ (Major Oil) โดยเป็นการจำหน่ายให้กับลูกค้าภายในประเทศทั้งหมด ซึ่งใน กวดบัญชีปี 2556 , 2557 และ 2558 บริษัทมียอดจำหน่ายน้ำมันไบโอดีเซลเท่ากับ 2,481.28 ล้านบาท และ 2,905.32 ล้านบาท และ 2,699.26 ล้านบาท หรือคิดเป็นสัดส่วนต่อรายได้จากธุรกิจน้ำมันปาล์มเท่ากับร้อยละ 61.84 ร้อยละ 66.71 และ ร้อยละ 78.97 ตามลำดับ ซึ่งบริษัทฯ มีรายได้จากการจำหน่ายไบโอดีเซล ในงวดบัญชีปี 2558 ลดลงจากงวดบัญชีปี 2557 คิดเป็นร้อยละ 7.09 ทั้งนี้ เป็นผลจากราคาจำหน่ายน้ำมันไบโอดีเซล แตกต่างกันประมาณ 2.00 บาท คือ ในช่วงปี 2558 บริษัทฯ มีปริมาณการขายเท่ากับ 100.95 ล้านลิตร ที่ราคาขาย 26.74 บาท/ลิตร ในขณะที่ในปี 2557 มีปริมาณการขายเท่ากับ 101.17 ล้านลิตรที่ราคาขาย 28.72 บาท/ลิตร

1.1.2 น้ำมันปาล์มโอเลอิน

บริษัทผลิตและจำหน่ายน้ำมันปาล์มโอเลอินจัดส่งเป็นรถแท็งค์ และ ผลิตเป็นสินค้าใส่บรรจุภัณฑ์ภายใต้ตราสินค้า “พาโมลา” ให้กับลูกค้าในประเทศและส่งออกไปยังต่างประเทศ โดยในงวดบัญชีปี 2556 กวดบัญชีปี 2557 และงวดบัญชีปี 2558 บริษัทมีรายได้จากการจำหน่ายน้ำมันปาล์มโอเลอินเท่ากับ 949.85 ล้านบาท , 999.48 ล้านบาท และ 630.34 ล้านบาท หรือคิดเป็นร้อยละ 23.68 , ร้อยละ 22.95 และร้อยละ 18.44 ของรายได้จากการจำหน่ายในธุรกิจน้ำมันปาล์ม ตามลำดับ

บริษัทจำหน่ายน้ำมันปาล์มโอเลอินให้กับกลุ่มลูกค้า 3 กลุ่มได้แก่ 1) กลุ่มลูกค้าอุตสาหกรรม อาทิ โรงงานผลิตอาหารที่ใช้ไขมันปาล์มโอเลอินในขั้นตอนการทอด และโรงงานอุตสาหกรรมต่อเนื่องที่ใช้ไขมันปาล์มโอเลอินเป็นส่วนผสมในการผลิต อาทิ นมข้น คุกกี้ และอาหารสัตว์ เป็นต้น 2) กลุ่มลูกค้าสินค้าตรา พาโมลา ได้แก่ โรงแรม ร้านอาหารที่เป็นเชน และร้านค้าทั่วไป และ 3) กลุ่มลูกค้าแบ่งบรรจุ ซึ่งสั่งซื้อน้ำมันปาล์มโอเลอินของบริษัทเพื่อแบ่งบรรจุขายอีกทอดหนึ่ง ทั้งนี้ ในงวดบัญชีปี 2556 กวดบัญชีปี 2557 และงวดบัญชีปี 2558 บริษัทมีสัดส่วนการจำหน่ายน้ำมันปาล์มโอเลอินสำหรับกลุ่มลูกค้าอุตสาหกรรมคิดเป็นร้อยละ 52.84 และร้อยละ 52.30 และ ร้อยละ 49.74 ของการจำหน่ายน้ำมันปาล์มโอเลอินรวม มีสัดส่วนการจำหน่ายสำหรับกลุ่มลูกค้าสำเร็จรูปคิดเป็น ร้อยละ 35.31 , ร้อยละ 37.34 และร้อยละ 48.17 ของการจำหน่ายน้ำมันปาล์มโอเลอินรวม และ มีสัดส่วนการจำหน่ายสำหรับกลุ่มลูกค้าแบ่งบรรจุคิดเป็น ร้อยละ 11.85 , ร้อยละ 10.36 และ ร้อยละ 2.09 ของการจำหน่ายน้ำมันปาล์มโอเลอินรวม ซึ่งหากพิจารณาทิศทางการจำหน่ายน้ำมันปาล์มโอเลอินของบริษัทในช่วงที่ผ่านมา จะพบว่า บริษัทมีสัดส่วนการจำหน่ายน้ำมันปาล์มโอเลอินให้กับกลุ่มลูกค้าอุตสาหกรรมและกลุ่มลูกค้าพาโมลา เพิ่มขึ้นอย่างต่อเนื่อง ซึ่งเป็นผลจากการดำเนินนโยบายการขายที่เน้นการสร้างยอดขายที่แน่นอนผ่านการจำหน่ายให้กับกลุ่มลูกค้าอุตสาหกรรมที่มีการสั่งซื้อในรูปแบบไปสั่งซื้อและสัญญา ซึ่งมีระยะเวลาประมาณ 3 – 12 เดือน ในขณะที่ สัดส่วนการจำหน่ายน้ำมันปาล์มโอเลอินสำหรับกลุ่มลูกค้าแบ่งบรรจุมีทิศทาง มีสัดส่วนการจำหน่ายที่ลดลงตามนโยบายเดิม เพื่อลดการแข่งขันที่อาจจะเกิดขึ้นในอนาคต โดยบริษัทได้เน้นการรักษาฐานลูกค้าเก่า และเพิ่มลูกค้าใหม่ในต่างจังหวัด เพื่อขยายฐานลูกค้าสำหรับกลุ่มสำเร็จรูปให้มากขึ้น

1.1.3 วัตถุดิบและผลพลอยได้

บริษัทมีรายได้จากการจำหน่ายวัตถุดิบและผลพลอยได้จากการผลิต สำหรับ งวดบัญชีปี 2556 ปี 2557 และ ปี 2558 เท่ากับ 581.12 ล้านบาท 450.39 ล้านบาท และ 88.60 ล้านบาท ตามลำดับ หรือ คิดเป็นร้อยละ 14.48 , ร้อยละ 10.34 และ ร้อยละ 2.59 ของยอดรายได้จากธุรกิจน้ำมันปาล์มรวม โดยวัตถุดิบที่บริษัทจำหน่ายได้แก่ น้ำมันปาล์มดิบ ซึ่งเป็นวัตถุดิบตั้งต้นที่ใช้ในการผลิต และน้ำมันปาล์มบริสุทธิ์ไม่แยกไขซึ่งเป็นน้ำมันปาล์มบริสุทธิ์ที่ได้จากกระบวนการกลั่นซึ่งต้องผ่านการกำจัดยางเหนียว ฟอกสี กำจัดกลิ่น แต่ยังไม่แยกไขออก โดยจำหน่ายให้กับผู้ผลิตและจำหน่ายน้ำมันไบโอดีเซลและน้ำมันปาล์มโอเลอิน รวมถึงผู้ประกอบการในอุตสาหกรรมอาหารทั้งในประเทศและต่างประเทศ ในขณะที่ผลพลอยได้จากการผลิตที่บริษัทจำหน่ายได้แก่ กรดไขมันปาล์ม ไขมันปาล์มบริสุทธิ์ และกลีเซอริน โดยเป็นการจำหน่ายให้กับผู้ประกอบการในอุตสาหกรรมต่อเนื่องต่างๆ อาทิ อุตสาหกรรมเครื่องสำอาง และอาหารเสริม เป็นต้น โดยในปี 2558 การขายวัตถุดิบและผลิตภัณฑ์พลอยได้ลดลง เนื่องจาก บริษัทฯ นำกรดไขมันปาล์ม ไขมันปาล์มบริสุทธิ์ มาใช้เป็นวัตถุดิบในการผลิตน้ำมันไบโอดีเซลของบริษัทฯ เอง

1.2 รายได้จากการจำหน่ายน้ำแข็ง

รายได้จากการจำหน่ายน้ำแข็ง เป็นรายได้ที่เกิดในนาม AIPT ซึ่งไม่ถือเป็นการดำเนินธุรกิจหลักของกิจการ (AIPT ดำเนินธุรกิจให้บริการทำเทียบเรือและคลังน้ำมันเชื้อเพลิง : รายละเอียดเพิ่มเติมหัวข้อ 2.3 การประกอบธุรกิจของแต่ละสายผลิตภัณฑ์) โดย โรงน้ำแข็งของ AIPT ตั้งอยู่ที่อำเภอท่าฉลอม จังหวัดสมุทรสาคร ซึ่งน้ำแข็งที่ผลิตได้ จะถูกจำหน่ายให้กับ อุตสาหกรรมอาหารต่างๆ อาทิ โรงลูกชิ้น โรงงานผลิตแล่ปลา โรงงานผลิตและจำหน่ายปลากระป๋อง และอาหารทะเลแปรรูปต่างๆ ทั้งนี้ AIPT ได้กรรมสิทธิ์โรงน้ำแข็งจากเจ้าของกรรมสิทธิ์เดิม ซึ่งบริษัทได้นำที่ดินรอบบริเวณมาพัฒนาเป็นธุรกิจคลังน้ำมันเชื้อเพลิงเพิ่มเติม โดยในงวดบัญชีปี 2556 งวดบัญชีปี 2557 และงวดบัญชีปี 2558 บริษัทมีรายได้จากการจำหน่ายน้ำแข็งเท่ากับ 27.90 ล้านบาท ,31.45 ล้านบาท และ 28.54 ล้านบาท หรือคิดเป็นร้อยละ 0.66 ,ร้อยละ 0.69 และร้อยละ 0.81 ของยอดรวมรายได้ ตามลำดับ

2. รายได้จากการรับจ้างผลิต

รายได้จากการรับจ้างผลิต เป็นรายได้ในนามบริษัท ที่เกิดจากการให้บริการรับจ้างกลั่นน้ำมันปาล์มดิบและน้ำมันเมล็ดในปาล์มเพื่อให้ได้น้ำมันปาล์มบริสุทธิ์ไม่แยกไขและน้ำมันเมล็ดในปาล์มบริสุทธิ์ไม่แยกไข โดยผู้ว่าจ้างจะเป็นผู้จัดหาน้ำมันปาล์มดิบและ น้ำมันเมล็ดในปาล์ม รวมถึงรับภาระในการขนส่งวัตถุดิบดังกล่าวมายังโรงงาน รวมถึงรับสินค้าที่โรงงานเอง โดยปัจจุบันบริษัท ให้บริการรับจ้างกลั่นกับผู้ว่าจ้างซึ่งเป็นผู้ประกอบการในกลุ่มผู้ค้าน้ำมันเชื้อเพลิงตามมาตรา 7 แห่งพระราชบัญญัติการค้าน้ำมันเชื้อเพลิง พ.ศ. 2543 รายหนึ่ง โดยผู้ว่าจ้างบริษัทกลั่นน้ำมันปาล์มดิบและน้ำมันเมล็ดในปาล์มต่อเนื่องกว่า 3 ปีผ่านการสั่งจ้าง โดยในงวดบัญชีปี 2556 งวดบัญชีปี 2557 และงวดบัญชีปี 2558 บริษัทมีรายได้จากการรับจ้างกลั่นเท่ากับ 93.83 ล้านบาท 133.54 ล้านบาท และ 45.81 ล้านบาท หรือคิดสัดส่วนต่อยอดรวมรายได้เท่ากับร้อยละ 2.22 ร้อยละ 2.92 และร้อยละ 1.30 ตามลำดับ

3. รายได้จากการเดินเรือ

รายได้จากการเดินเรือ เป็นรายได้ที่เกิดขึ้นในนาม AIL ซึ่งดำเนินธุรกิจให้บริการเรือขนส่งสินค้าทางทะเล โดยเรือขนส่งคุณภาพสูงรวม 2 ลำ ได้แก่ “เรือธารีรัตนา 1” และ “เรือธารีรัตนา 3” (ในปี 2555 AIL ได้จำหน่ายเรือ “ธารีรัตนา 2” ให้กับบุคคลภายนอก ซึ่งไม่ได้มีความเกี่ยวข้องใดๆ กับผู้ถือหุ้น กรรมการ และผู้บริหารของบริษัท) โดยเรือทั้งสองลำของกิจการ ได้รับใบอนุญาตในการขนส่งน้ำมันเชื้อเพลิง น้ำมันปาล์มดิบ และน้ำมันปาล์มกลั่นบริสุทธิ์ รวมถึงได้รับการส่งเสริมการลงทุนตามพระราชบัญญัติส่งเสริมการลงทุน พ.ศ. 2520 โดยสิทธิประโยชน์ที่เรือแต่ละลำได้รับ จะครบกำหนดในวันที่ 26 มิถุนายน 2557

และวันที่ 10 มิถุนายน 2558 ทั้งนี้ AIL ให้บริการขนส่งน้ำมันเชื้อเพลิง น้ำมันปาล์มดิบ และน้ำมันปาล์มกลั่นบริสุทธิ์ให้กับบริษัท รวมถึงลูกค้าอื่นที่ดำเนินธุรกิจในอุตสาหกรรมน้ำมันปาล์มทั้งในและระหว่างประเทศ

เนื่องจาก AIL เน้นให้บริการขนส่งสินค้าให้กับกลุ่มบริษัทเป็นหลัก จึงทำให้รายได้จากการเดินเรือที่ปรากฏในงบการเงิน รวมลดลงอย่างมีนัยสำคัญ โดยสำหรับงวดบัญชีปี 2556 บริษัทมีรายได้จากการเดินเรือเท่ากับ 45.64 ล้านบาท หรือคิดเป็นสัดส่วนร้อยละ 1.08 ของยอดรวมรายได้ กวดบัญชีปี 2557 บริษัทมีรายได้จากการเดินเรือเท่ากับ 35.29 ล้านบาท คิดเป็นสัดส่วนร้อยละ 0.77 ของยอดรวมรายได้ และในงวดบัญชีปี 2558 บริษัทมีรายได้จากการเดินเรือเท่ากับ 19.55 ล้านบาท คิดเป็นสัดส่วนร้อยละ 0.55 ของยอดรวมรายได้

4. รายได้จากการบริการท่าเทียบเรือ

รายได้จากการบริการท่าเทียบเรือ เป็นรายได้ที่เกิดขึ้นในนาม AIPT โดยถือเป็นธุรกิจหลักของ AIPT ซึ่งให้บริการท่าเทียบเรือและคลังน้ำมันเชื้อเพลิงรวม 2 แห่ง ได้แก่ อำเภотаฉลอม จังหวัดสมุทรสาคร และอำเภอมืองชุมพร จังหวัดชุมพร (รายละเอียดเพิ่มเติมหัวข้อ 2.3 การประกอบธุรกิจของแต่ละสายผลิตภัณฑ์) ทั้งนี้ AIPT ได้รับการส่งเสริมการลงทุนตามพระราชบัญญัติส่งเสริมการลงทุน พ.ศ. 2520 โดยสิทธิประโยชน์ที่ได้เป็นสิทธิประโยชน์จากกิจการขนถ่ายสินค้าสำหรับเรือเดินทะเล โดยสิทธิประโยชน์ที่ได้รับจะครบกำหนดวันที่ 30 มิถุนายน 2560 และวันที่ 5 สิงหาคม 2560 ตามลำดับ ทั้งนี้ ในช่วง 3 ปีที่ผ่านมา รายได้จากการให้บริการท่าเทียบเรือและคลังน้ำมันเชื้อเพลิงที่เกิดขึ้นกว่าร้อยละ 99.99 เป็นรายได้ที่เกิดจากการให้บริการแก่บริษัทเป็นหลัก โดยบริษัททำสัญญาเช่าระยะสั้นกับ AIPT ซึ่งครอบคลุมการให้บริการท่าเทียบเรือและคลังน้ำมันเชื้อเพลิงของ AIPT ทั้งที่อำเภотаฉลอม จังหวัดสมุทรสาคร และอำเภอมืองชุมพร จังหวัดชุมพร จึงทำให้รายได้จากการบริการท่าเทียบเรือที่ปรากฏใน กวดบัญชีปี 2556 ไม่มีรายได้จากการบริการท่าเทียบเรือเนื่องจาก AIPT ให้บริการแก่บริษัทเพียงรายเดียว สำหรับ กวดบัญชีปี 2557 มีรายได้เท่ากับ 1 ล้านบาท หรือคิดเป็นร้อยละ 0.02 ของยอดรายได้รวม และงวดบัญชีปี 2558 ก็ไม่มีรายได้จากการบริการท่าเทียบเรือเนื่องจาก AIPT ให้บริการแก่บริษัทเพียงรายเดียว

รายได้อื่น

บริษัทมีรายได้อื่นในงวดบัญชีปี 2556 กวดบัญชีปี 2557 และงวดบัญชีปี 2558 เท่ากับ 13.20 ล้านบาท 14.42 ล้านบาท และ 21.34 ล้านบาท หรือคิดเป็นสัดส่วน ร้อยละ 0.31 ร้อยละ 0.32 และร้อยละ 0.60 ของรายได้รวมตามลำดับ ทั้งนี้ รายได้อื่นในนามบริษัทประกอบด้วย รายได้จากค่าขนส่งสินค้า รายได้จากการขายเศษวัสดุ และรายได้อื่น โดยรายได้จากการขนส่งสินค้าเกิดจากการขนส่งสินค้าให้กับลูกค้าบางรายที่ไม่สามารถจัดการขนส่งเองได้ในบางช่วง ในขณะที่รายได้อื่นในนามบริษัทย่อยประกอบด้วย รายได้ค่าบริการน้ำจืด รายได้ค่าบริการไฟฟ้า รายได้จากการเศษวัสดุ และอื่นๆ

ต้นทุนขาย และกำไรขั้นต้น

รายการต้นทุนขายและบริการแบ่งเป็น ต้นทุนขาย ต้นทุนการรับจ้างผลิต ต้นทุนบริการเดินเรือ และต้นทุนบริการท่าเทียบเรือ โดยในงวดบัญชีปี 2556 งวดบัญชีปี 2557 และงวดบัญชีปี 2558 บริษัทมีต้นทุนขายและบริการเท่ากับ 3,841.22 ล้านบาท 4,293.84 ล้านบาท และ 3,502.85 ล้านบาท หรือคิดเป็น ร้อยละ 90.69 ร้อยละ 93.86 และร้อยละ 99.13 เมื่อเทียบกับยอดรวมรายได้

บริษัทมีกำไรขั้นต้นในงวดบัญชีปี 2556 งวดบัญชีปี 2557 และงวดบัญชีปี 2558 เท่ากับ 381.36 ล้านบาท 266.47 ล้านบาท และ 9.25 ล้านบาท หรือคิดเป็นอัตรากำไรขั้นต้นเท่ากับร้อยละ 9.00 ร้อยละ 5.82 และร้อยละ 0.26 ตามลำดับโดยสรุปได้ดังนี้

1. ส่วนงานผลิตและจำหน่ายน้ำมันไบโอดีเซล น้ำมันบริโภคน้ำมันและผลิตภัณฑ์พลอยได้ สำหรับงวดปี 2556 ถึง 2558 มีต้นทุนขาย จำนวน 3,697.44 ล้านบาท 4,139.81 ล้านบาท และ 3,419.00 ล้านบาท โดยอัตรากำไรขั้นต้นขายต่อยอดขายคิดเป็นร้อยละ 92.15, ร้อยละ 95.05 และ ร้อยละ 100.02 อัตรากำไรขั้นต้นขายต่อยอดขายที่เพิ่มขึ้นร้อยละ 4.97 จากปี 2557 เกิดจากการผลิตสินค้าจากวัตถุดิบที่มีราคาต้นทุนวัตถุดิบที่มีอยู่สูงกว่าราคาตลาด ณ ขณะนั้น ความผันผวนของราคาวัตถุดิบน้ำมันปาล์มดิบที่ลดลงอย่างต่อเนื่อง ทำให้บริษัทไม่สามารถหมุนเวียนสินค้าได้ทันตามราคาตลาดที่ปรับลดลงอย่างรวดเร็ว ประกอบกับต้นทุนการผลิตสูงที่เป็นผลมาจาก เปรอร์เซ็นต์การสูญเสียของกระบวนการผลิตสูงกว่าปกติ ผลผลิตที่ได้รับต่ำกว่าปกติ ซึ่งเกิดขึ้นในช่วงไตรมาส 1 และ ไตรมาส 2 ของ ปี 2558 ซึ่งในปัจจุบันทางบริษัทฯ ทราบสาเหตุและดำเนินการแก้ไขเรียบร้อยแล้ว
2. ส่วนงานรับจ้างกลั่นน้ำมันปาล์ม สำหรับงวดปี 2556 ปี 2557 และปี 2558 มีต้นทุนบริการ จำนวน 46.74 ล้านบาท 78.13 ล้านบาท และ 37.00 ล้านบาท โดยอัตรากำไรขั้นต้นขายต่อยอดขายคิดเป็นร้อยละ 49.81, ร้อยละ 58.51 และ 80.77 ร้อยละ อัตรากำไรขั้นต้นขายต่อยอดขายในปี 2558 ที่เพิ่มขึ้นจากปี 2557 ในอัตราร้อยละ 22.26 เนื่องจากปริมาณการรับจ้างผลิตลดลง
3. ส่วนงานผลิตและจำหน่ายน้ำแข็ง สำหรับงวดปี 2556 ปี 2557 และ ปี 2558 มีต้นทุนขายเท่ากับ 23.53 ล้านบาท , 25.30 ล้านบาท และ 24.26 ล้านบาท อัตรากำไรขั้นต้นขายต่อยอดขายคิดเป็นร้อยละ 84.34, ร้อยละ 80.45 และร้อยละ 85.00 ตามลำดับ
4. ส่วนงานให้บริการเดินเรือขนส่ง สำหรับงวดปี 2556 ปี 2557 และ ปี 2558 มีต้นทุนบริการเท่ากับ 39.95 ล้านบาท , 47.14 ล้านบาท และ 22.59 ล้านบาท โดยอัตรากำไรขั้นต้นขายต่อยอดขายคิดเป็นร้อยละ 87.53, ร้อยละ 133.58 และ ร้อยละ 115.55 ซึ่งการเพิ่มขึ้นของอัตรากำไรขั้นต้นขายต่อยอดขาย เนื่องจาก การหยุดให้บริการเพื่อซ่อมแซม

ค่าใช้จ่าย

บริษัทมีรายการค่าใช้จ่ายสำหรับงวดบัญชีปี 2556 งวดบัญชีปี 2557 และงวดบัญชีปี 2558 เท่ากับ 162.44 ล้านบาท 156.08 ล้านบาท และ 120.69 ล้านบาท คิดเป็นสัดส่วนต่อยอดรวมรายได้เท่ากับ ร้อยละ 3.83 ,ร้อยละ 3.41 และร้อยละ 3.42 ตามลำดับ ซึ่งจะเห็นได้ว่าบริษัทสามารถรักษาสัดส่วนค่าใช้จ่ายต่อยอดรวมรายได้ในช่วง 3 ปีที่ผ่านมาได้ค่อนข้างคงที่ แต่หากพิจารณามูลค่าของรายการค่าใช้จ่ายในช่วง 3 ปีที่ผ่านมา โดยแบ่งเป็นค่าใช้จ่ายในการขายเท่ากับ 59.92 ล้านบาท , 55.49 ล้านบาท และ 43.12 ล้านบาท ค่าใช้จ่ายในการบริหารเท่ากับ 54.45 ล้านบาท , 77.41 ล้านบาท และ 66.60 ล้านบาท ต้นทุนทางการเงินเท่ากับ 48.07 ล้านบาท, 23.18 ล้านบาท และ 10.97 ล้านบาท ตามลำดับ

กำไรสุทธิและอัตรากำไรสุทธิ

บริษัทมีกำไรสุทธิสำหรับงวดบัญชีปี 2556 เท่ากับ 195.15 ล้านบาท ปี 2557 มีกำไรสุทธิเท่ากับ 90.67 ล้านบาท และ ในปี 2558 บริษัทฯ ขาดทุนสุทธิ เท่ากับ 82.53 ล้านบาท อัตรากำไรสุทธิในปี 2558 ลดลงจากปี 2557 เท่ากับ 173.20 ล้านบาท คิดเป็นร้อยละ 191.02 ซึ่งเป็นผลมาจากต้นทุนผลิตและต้นทุนขายเพิ่มขึ้นตามที่กล่าวมาแล้ว

อัตราผลตอบแทนผู้ถือหุ้น

ในงวดบัญชีปี 2556 บริษัทมีกำไรสุทธิสำหรับงวดเท่ากับ 195.15 ล้านบาท โดยเป็นส่วนที่เป็นของบริษัทเท่ากับ 200.82 ล้านบาท จึงทำให้มีกำไรสะสม 22.71 ล้านบาท และรายการส่วนเกินทุนจากการจัดโครงสร้างธุรกิจภายใต้การควบคุมเดียวกันติดลบเท่ากับ 5.23 ล้านบาท สำหรับงวดบัญชีปี 2557 บริษัทมีกำไรสุทธิเท่ากับ 90.67 ล้านบาท โดยเป็นส่วนที่เป็นของบริษัทเท่ากับ 90.67 ล้านบาท มีกำไรสะสมเท่ากับ 113.37 ล้านบาท และในปี 2558 บริษัทฯ มีผลขาดทุนสุทธิ เท่ากับ 82.53 ล้านบาท โดยเป็นส่วนที่เป็นของบริษัทเท่ากับ 82.53 ล้านบาท มีกำไรสะสมเท่ากับ 30.84 ล้านบาท ทั้งนี้ ที่ผ่านมา บริษัทและบริษัทย่อยไม่มีการจ่ายเงินปันผลให้กับผู้ถือหุ้นแต่อย่างใด

ฐานะทางการเงินของบริษัท

สินทรัพย์

สินทรัพย์รวมของบริษัท ณ วันที่ 31 ธันวาคม 2556 เท่ากับ 2,022.90 ล้านบาท ณ วันที่ 31 ธันวาคม 2557 เท่ากับ 2,502.85 ล้านบาท และ ณ วันที่ 31 ธันวาคม 2558 เท่ากับ 2,207.76 ล้านบาท โดยรายการสินทรัพย์ที่สำคัญ ที่ส่งผลกระทบต่อ การเปลี่ยนแปลงในสินทรัพย์รวมของบริษัท มีดังนี้

- เงินสดและรายการเทียบเท่าเงินสด

ณ วันที่ 31 ธันวาคม 2556 บริษัทมีรายการเงินสดและรายการเทียบเท่าเงินสด 73.12 ล้านบาท คิดเป็นร้อยละ 3.61 ทั้งนี้ การเพิ่มขึ้นของรายการเงินสดและรายการเทียบเท่าเงินสด ทั้งนี้ สำหรับรายการเงินสดและรายการเทียบเท่าเงินสด ณ วันที่ 31 ธันวาคม 2557 และ ณ วันที่ 31 ธันวาคม 2558 บริษัทมีรายการเงินสดและรายการเทียบเท่าเงินสดเท่ากับ 189.59 ล้านบาท และ 117.49 ล้านบาทหรือคิดเป็นร้อยละ 7.58 และร้อยละ 5.32 ของสินทรัพย์รวมตามลำดับ

- ลูกหนี้การค้าและลูกหนี้อื่น

ณ วันที่ 31 ธันวาคม 2556 บริษัทมีรายการลูกหนี้การค้าและลูกหนี้อื่นเท่ากับ 276.88 ล้านบาท ณ วันที่ 31 ธันวาคม 2557 เท่ากับ 477.12 ล้านบาท และ ณ วันที่ 31 ธันวาคม 2558 เท่ากับ 294.43 ล้านบาท ทั้งนี้ การเปลี่ยนแปลงของรายการลูกหนี้การค้ามีความสอดคล้องกับการเปลี่ยนแปลงของยอดรายได้ที่ปรับตัวเพิ่มขึ้นอย่างต่อเนื่องตั้งแต่ปี 2556ถึงปี 2558 โดยบริษัทมีนโยบายการตั้งค่าเผื่อหนี้สงสัยจะสูญ ซึ่งพิจารณาจากลูกหนี้การค้าที่ค้างชำระเกินกว่า 1 ปี และฝ่ายบริหารของบริษัท ได้ประเมินแล้วว่า จะไม่สามารถเรียกเก็บเงินจากลูกหนี้รายดังกล่าวได้

ทั้งนี้ ลูกหนี้การค้าส่วนใหญ่เป็นลูกหนี้การค้าที่ยังไม่ถึงกำหนดชำระ โดย ณ วันที่ 31 ธันวาคม 2558 บริษัทยอดลูกหนี้การค้าที่ยังไม่ถึงกำหนดชำระเท่ากับ 273.30 ล้านบาท หรือคิดเป็นสัดส่วนร้อยละ 94.35 ของยอดรวมลูกหนี้การค้า ซึ่งส่วนใหญ่ได้แก่กลุ่มผู้ค้าน้ำมันตามมาตรา 7 ที่สั่งซื้อน้ำมันไปโอดีเซลกับบริษัท โดยลูกค้ายกกลุ่มดังกล่าวจะจ่ายชำระค่าสินค้าให้กับบริษัทตรงกำหนด สำหรับลูกหนี้การค้าที่ยังไม่จ่ายชำระค่าสินค้าให้กับบริษัท โดยเป็นกลุ่มลูกหนี้การค้าที่มีอายุเกินกำหนดชำระส่วนใหญ่จะเป็นลูกหนี้การค้าที่เกิดจากการสั่งซื้อน้ำมันปาล์มโอเลอินกับบริษัท โดยจะพบว่า ณ วันที่ 31 ธันวาคม 2558 บริษัทมียอดลูกหนี้การค้าที่มีอายุเกินกำหนดชำระรวมเท่ากับ 16.37 ล้านบาท หรือคิดเป็นร้อยละ 5.65 ของยอดรวมลูกหนี้การค้า แบ่งเป็นลูกหนี้การค้าที่มี อายุเกินกำหนดชำระไม่เกิน 3 เดือนเท่ากับ 2.73 ล้านบาท คิดเป็นร้อยละ 0.94 ของยอดรวมลูกหนี้การค้า และลูกหนี้ที่มีกำหนดชำระเกินกว่า 3 เดือนแต่ไม่เกิน 12 เดือนรวมเท่ากับ 12.39 ล้านบาท คิดเป็นร้อยละ 4.28 ของยอดรวมลูกหนี้การค้า ชำระเกินกว่า 12 เดือนรวมเท่ากับ 1.25 ล้านบาท คิดเป็นร้อยละ 0.43 โดยสามารถสรุปยอดลูกหนี้การค้าตามอายุลูกหนี้ ณ วันที่ 31 ธันวาคม 2557 และ ณ วันที่ 31 ธันวาคม 2558 ได้ดังนี้

ลูกหนี้การค้า (หน่วย : ล้านบาท)	งบการเงินรวม ณ 31 ธันวาคม 2556	งบการเงินรวม ณ 31 ธันวาคม 2557	งบการเงินรวม ณ 31 ธันวาคม 2558
เช็ครับล่วงหน้า	5.10	7.35	9.81
ลูกหนี้การค้า	-	-	-
ยังไม่ถึงกำหนดชำระ	222.92	386.27	263.49
รวมลูกหนี้การค้า-ยังไม่ถึงกำหนดชำระ	228.02	393.62	273.30
เกินกำหนดไม่เกิน 3 เดือน	37.94	53.13	2.73
เกิน 3 เดือน แต่ไม่เกิน 12 เดือน	-	-	12.39
เกินกำหนด 12 เดือน	3.77	3.33	1.25
รวมลูกหนี้การค้า-เกินกำหนดชำระ	41.71	56.46	16.37
รวมลูกหนี้การค้า	269.73	450.08	289.67
หัก ค่าเผื่อหนี้สงสัยจะสูญ	(3.77)	(3.33)	(1.25)
ลูกหนี้การค้า-สุทธิ	265.96	446.75	288.42

บริษัทฯมีระยะเวลาการเก็บหนี้เฉลี่ย 24.48 วัน , 30.17 วัน และ 40.09 วัน ในปี 2556, 2557 และ ปี 2558 ตามลำดับ บริษัทฯกำหนดนโยบายเทอมเครดิตสำหรับการรับชำระเงินจากลูกค้าระหว่าง 30-60 วัน ขึ้นอยู่กับประเภทของสินค้า โดยกำหนดนโยบายการติดตามหนี้สำหรับลูกหนี้การค้าที่ค้างชำระเกินกว่า 30 วัน ผ่านการออกจดหมายทวงถามไปยังลูกหนี้รายดังกล่าวอย่างเป็นลายลักษณ์อักษร

- สิ้นค้าคงเหลือ

รายการสิ้นค้าคงเหลือ ประกอบด้วย วัตถุดิบและสารเคมี งานระหว่างผลิต สินค้าสำเร็จรูป และวัสดุสิ้นเปลือง โดยบริษัทมีรายการสิ้นค้าคงเหลือสุทธิ ณ วันที่ 31 ธันวาคม 2556 เท่ากับ 370.59 ล้านบาท ณ วันที่ 31 ธันวาคม 2557 เท่ากับ 434.14 ล้านบาท และ ณ วันที่ 31 ธันวาคม 2558 เท่ากับ 378.51 ล้านบาท หรือคิดเป็นร้อยละ 18.32 ร้อยละ 17.35 และร้อยละ 17.14 ของสินทรัพย์รวม ตามลำดับ ซึ่งเป็นไปตามนโยบายในการบริหารสิ้นค้าคงเหลือข้างต้น

สิ้นค้าคงเหลือ ณ วันที่ 31 ธันวาคม 2556, 2557 และ 2558 ประกอบด้วย

	หน่วย : บาท					
	งบการเงินรวม			งบการเงินเฉพาะกิจการ		
	2556	2557	2558	2556	2557	2558
วัตถุดิบและสารเคมี	290.31	276.73	229.99	290.31	276.73	229.99
งานระหว่างทำ	26.94	74.55	76.31	26.94	74.55	76.31
สินค้าสำเร็จรูป	38.91	69.40	61.68	38.78	69.27	61.52
วัสดุสิ้นเปลือง	14.43	13.58	10.53	14.43	13.58	10.53
รวมสิ้นค้าคงเหลือ	370.59	434.26		370.46	434.13	378.35
หัก ค่าเผื่อมูลค่าสินค้าลดลง	-	(0.12)	-	-	(0.12)	-
รวมสิ้นค้าคงเหลือ - สุทธิ	370.59	434.14	378.51		434.01	378.35

- ที่ดิน อาคาร เรือเดินทะเล และอุปกรณ์-สุทธิ

ณ วันที่ 31 ธันวาคม 2556 และ ณ วันที่ 31 ธันวาคม 2557 และ ณ วันที่ 31 ธันวาคม 2558 บริษัทมีรายการที่ดิน อาคาร เรือเดินทะเล และอุปกรณ์สุทธิเท่ากับ 1,264.72 ล้านบาท 1,377.91 ล้านบาท และ 1,388.46 ล้านบาท หรือคิดเป็นร้อยละ 62.52 ร้อยละ 55.05 และร้อยละ 62.89 ของสินทรัพย์รวม ตามลำดับ โดยมีรายการหลักประกอบด้วย ที่ดินและส่วนปรับปรุงที่ดิน อาคารและส่วนปรับปรุงอาคาร ระบบสาธารณูปโภค เครื่องจักร อุปกรณ์ และเครื่องมือ เรือเดินทะเลและอุปกรณ์ เครื่องตกแต่งและเครื่องใช้สำนักงาน ยานพาหนะ และสินทรัพย์ระหว่างก่อสร้างและติดตั้ง ทั้งนี้ รายการสินทรัพย์ส่วนใหญ่เป็นรายการที่ดิน อาคารและเครื่องจักร ซึ่งบริษัทและบริษัทย่อยใช้เป็นหลักประกันในการค้ำประกันวงเงินสินเชื่อกับเจ้าหนี้สถาบันการเงินแห่งหนึ่ง (รายละเอียดเพิ่มเติมหัวข้อ 1.4 ทรัพย์สินที่ใช้ในการประกอบธุรกิจ)

- สินทรัพย์ภาษีเงินได้รอการตัดบัญชี

ในปี 2556 บริษัทและบริษัทย่อยได้มีการเปลี่ยนแปลงนโยบายการบัญชีเกี่ยวกับภาษีเงินได้ โดยได้นำนโยบายการบัญชีเกี่ยวกับภาษีเงินได้รอการตัดบัญชีมาใช้ เพื่อให้เป็นไปตามมาตรฐานบัญชีฉบับที่ 1 เรื่องภาษีเงินได้ ซึ่งทำให้บริษัทและบริษัทย่อยต้องปรับย้อนหลังการเงิน เสมือนว่าบริษัทและบริษัทย่อยได้บันทึกสินทรัพย์หรือหนี้สินภาษีเงินได้มาตลอด ทั้งนี้ สินทรัพย์หรือหนี้สินภาษีเงินได้รอการตัดบัญชี จะคำนวณขึ้นจากผลแตกต่างชั่วคราว ณ วันที่ในงบแสดงฐานะการเงิน ระหว่างฐานภาษีของสินทรัพย์หรือหนี้สิน กับราคาตามบัญชีของสินทรัพย์หรือหนี้สินนั้น ซึ่งจะรับรู้เป็นรายได้ภาษีหรือตัดบัญชีเป็นค่าใช้จ่ายภาษี เมื่อรายได้รับรู้เป็นรายได้ หรือค่าใช้จ่ายที่บันทึกไว้ เกิดขึ้นจริง และถือหักเป็นค่าใช้จ่ายได้แล้วในการคำนวณภาษีเงินได้ตามประมวลรัษฎากร ทั้งนี้ บริษัทรับรู้ผลต่างชั่วคราวที่ต้องหักภาษีเป็นสินทรัพย์ภาษีเงินได้รอการตัดบัญชี หรือบวกภาษีเป็นหนี้สินภาษีเงินได้

รอกการตัดบัญชี หากมีความเป็นไปได้ค่อนข้างแน่นอนว่า บริษัทจะมีกำไรทางภาษีจากการดำเนินงานในอนาคตเพียงพอที่จะนำสินทรัพย์หรือหนี้สินภาษีเงินได้รอกการตัดบัญชีนี้นั้นมาใช้ประโยชน์ได้ และบริษัทจะทบทวนมูลค่าตามบัญชีของสินทรัพย์หรือหนี้สินภาษีเงินได้รอกการตัดบัญชี ณ วันที่ในงบแสดงฐานะการเงิน และจะปรับมูลค่าตามบัญชีดังกล่าว เมื่อมีความเป็นไปได้ค่อนข้างแน่นอนว่า บริษัทจะไม่มีกำไรทางภาษีเพียงพอต่อการนำสินทรัพย์หรือหนี้สินภาษีเงินได้รอกการตัดบัญชีทั้งหมดหรือบางส่วนมาใช้ประโยชน์

จากการเปลี่ยนแปลงนโยบายการบัญชีดังกล่าว ส่งผลให้งบการเงินรวมของบริษัท ณ วันที่ 1 มกราคม 2557 มีรายการบัญชีเพิ่มขึ้น ได้แก่ รายการสินทรัพย์ภาษีเงินได้รอกการตัดบัญชี เท่ากับ 4.30 ล้านบาท และมีรายการกำไรสะสมเพิ่มขึ้น 154.48 ล้านบาท ในขณะที่ ณ วันที่ 31 ธันวาคม 2557 และ ณ วันที่ 31 ธันวาคม 2558 บริษัทมีรายการสินทรัพย์เงินได้รอกการตัดบัญชี โดยคำนวณจากอัตราภาษีเงินได้นิติบุคคลที่ร้อยละ 20 เท่ากับ 0.76 ล้านบาท และ 10.29 ล้านบาท โดยบริษัทและบริษัทย่อยจะรับรู้ผลต่างชั่วคราวที่ต้องหักภาษีเป็นสินทรัพย์ภาษีเงินได้รอกการตัดบัญชี หากมีความเป็นไปได้ค่อนข้างแน่นอนว่า บริษัทจะมีกำไรทางภาษีจากการดำเนินงานในอนาคตเพียงพอที่จะนำสินทรัพย์ดังกล่าวมาใช้ประโยชน์ได้

สินทรัพย์ภาษีเงินได้รอกการตัดบัญชี (หน่วย : ล้านบาท)	ปี 2556	ปี 2557	ปี 2558
สินทรัพย์ภาษีเงินได้รอกการตัดบัญชี			
ค่าเผื่อหนี้สงสัยจะสูญ	0.81	0.73	0.31
ค่าเผื่อการลดมูลค่าสินค้า	-	0.02	0.02
ค่าเผื่อการลดมูลค่าสินทรัพย์ไม่หมุนเวียนที่ถือไว้เพื่อขาย	-	0.39	-
ประมาณการหนี้สินผลประโยชน์พนักงาน	1.57	1.88	2.25
ขาดทุนสะสมยกมาทางภาษี	1.92	-	10.51
หนี้สินภาษีเงินได้รอกการตัดบัญชี	4.30	3.02	13.09
ค่าเสื่อมราคา	-	(2.26)	(2.80)
สินทรัพย์ภาษีเงินได้รอกการตัดบัญชี - สุทธิ	4.30	0.76	10.29

สภาพคล่อง

ณ วันที่ 31 ธันวาคม 2557 และ ณ วันที่ 31 ธันวาคม 2558 บริษัทมีสินทรัพย์หมุนเวียนรวมเท่ากับ 1,105.85 ล้านบาท และ 792.65 ล้านบาท ซึ่งสาเหตุหลักในการลดลงของสินทรัพย์หมุนเวียนในช่วงระยะเวลาระหว่างปี 2558 เป็นผลจากการลดลงของลูกหนี้การค้าและสินค้าคงเหลือ ในขณะที่บริษัทมีหนี้สินหมุนเวียนลดลง โดย ณ วันที่ 31 ธันวาคม 2557 และ ณ วันที่ 31 ธันวาคม 2558 บริษัทมีหนี้สินหมุนเวียนเท่ากับ 570.79 ล้านบาท และ 432.58 ล้านบาท

จากการเปลี่ยนแปลงของสินทรัพย์หมุนเวียนและหนี้สินหมุนเวียนดังกล่าว ส่งผลให้บริษัทมีอัตราส่วนสภาพคล่องลดลงจาก 3.56 เท่าในปี 2556 เป็น 1.94 เท่าในปี 2557 โดยงวดบัญชีปี 2558 มีอัตราส่วนสภาพคล่องเป็น 1.83 เท่า และมีอัตราส่วนสภาพคล่องหมุนเร็วจาก 1.72 เท่าในปี 2556 เป็น 1.17 เท่าในปี 2557 และ 0.95 เท่าในงวดบัญชีปี 2558 โดยการปรับตัวลดลงของอัตราส่วนสภาพคล่องเป็นผลจากการลดลงของรายการสินทรัพย์หมุนเวียนที่เพิ่มขึ้นในสัดส่วนที่มากกว่าการลดลงของรายการหนี้สินหมุนเวียน โดยมีรายการสินทรัพย์หมุนเวียนที่เปลี่ยนแปลงไปอย่างมีนัยสำคัญดังที่กล่าวข้างต้น แต่หากพิจารณา Cash Cycle ของบริษัทจะพบว่าบริษัทมี Cash Cycle เท่ากับ 69.70 วันในปี 2556 เท่ากับ 53.12 วันในปี 2557 และเท่ากับ 67.04 วัน ในงวดบัญชีปี 2558 Cash cycle ของกิจการเพิ่มขึ้นจากปี 2557 เกิดจากการจ่ายชำระเจ้าหนี้การค้าเร็วขึ้นกว่าเดิมเพื่อให้ได้ส่วนลดการค้า ซึ่งเป็นประโยชน์ต่อการนำมาลดต้นทุนวัตถุดิบ อีกทั้งบริษัทมีระยะเวลาเก็บหนี้เฉลี่ยและระยะเวลาขายสินค้าเฉลี่ยลดลง 23.28 วัน และ 34.72 ในปี 2556 มาเป็น 29.85 วัน และ 33.62 วัน ในปี 2557 และ 39.75 วัน และ 41.94 วัน ในปี 2558 ตามลำดับ

แหล่งที่มาของเงินทุน

หนี้สิน

ณ วันที่ 31 ธันวาคม 2556 เท่ากับ 270.31 ล้านบาท ณ วันที่ 31 ธันวาคม 2557 เท่ากับ 659.60 ล้านบาท และ ณ วันที่ 31 ธันวาคม 2558 เท่ากับ 447.04 ล้านบาท โดยรายการหนี้สินที่มีการเปลี่ยนแปลงที่สำคัญ มีดังนี้

- เงินกู้เบิกเกินบัญชีและเงินกู้ยืมระยะสั้นจากสถาบันการเงิน

ณ วันที่ 31 ธันวาคม 2558 บริษัทมีรายการเงินกู้เบิกเกินบัญชีและเงินกู้ยืมระยะสั้นจากสถาบันการเงินเท่ากับ 324.04 ล้านบาท ซึ่งเป็นการกู้ยืมระยะสั้นเพื่อรักษาสภาพคล่องของบริษัท รวมทั้งชำระค่าวัตถุดิบที่ใช้ในการผลิตไปอดีเซลของบริษัท ซึ่งสอดคล้องกับการเพิ่มขึ้นของยอดรายได้ของบริษัท

- เจ้าหนี้การค้าและเจ้าหนี้อื่น

รายการเจ้าหนี้การค้าและเจ้าหนี้อื่น ประกอบด้วย รายการเจ้าหนี้การค้า เจ้าหนี้ทรัพย์สิน และเจ้าหนี้อื่น อาทิ รายการค่าใช้จ่ายค้างจ่าย และรายการเงินรับล่วงหน้าสินค้า โดย ณ วันที่ 31 ธันวาคม 2556 , ณ วันที่ 31 ธันวาคม 2557 และ ณ วันที่ 31 ธันวาคม 2558 บริษัทมีรายการเจ้าหนี้การค้าและเจ้าหนี้อื่น 78.09 ล้านบาท , 203.12 ล้านบาท และ 104.78 ล้านบาท คิดเป็นร้อยละ 3.86, ร้อยละ 8.12 และร้อยละ 4.75 ของหนี้สินและส่วนของผู้ถือหุ้นรวม ทั้งนี้ เจ้าหนี้การค้าส่วนใหญ่ เป็นเจ้าหนี้การค้าค่าวัตถุดิบ ซึ่งบริษัทสั่งซื้อจากในประเทศเป็นหลัก โดยการเปลี่ยนแปลงของรายการเจ้าหนี้การค้ามีทิศทางเป็นไปตามการเปลี่ยนแปลงของยอดรายได้ของบริษัทดังที่กล่าวไว้ข้างต้น ทั้งนี้ หากพิจารณาระยะเวลาการชำระหนี้เฉลี่ยในช่วง 3 ปีที่ผ่านมา จะพบว่า บริษัทมีระยะเวลาการชำระหนี้เพิ่มขึ้นเฉลี่ยจาก 10.75 วันในปี 2556 เป็น 11.95 วันในปี 2557 และ 16.04 วัน ในปี 2558 ซึ่งเป็นผลจากความสามารถในการเจรจากับเจ้าหนี้การค้าเพื่อให้ได้เทอมเครดิตที่ดี

เจ้าหนี้การค้าและเจ้าหนี้อื่น (หน่วย : ล้านบาท)	ปี 2556	ปี 2557	ปี 2558
เจ้าหนี้การค้า	47.43	84.25	64.67
เจ้าหนี้อื่น	30.66	118.87	40.11
รวมเจ้าหนี้การค้าและเจ้าหนี้อื่น	78.09	203.12	104.78

- เงินกู้ยืมระยะสั้นจากกิจการที่เกี่ยวข้องกัน

ในปี 2556 บริษัทฯและบริษัทย่อยได้จ่ายชำระคืนหนี้เงินกู้ยืมดังกล่าวให้กับ AI เป็นที่เรียบร้อยแล้ว

- เงินกู้ยืมระยะยาวจากสถาบันการเงิน

ณ วันที่ 31 ธันวาคม 2556 เท่ากับ 56.29 ล้านบาท คิดเป็น ร้อยละ 2.78 ของหนี้สินรวม ณ วันที่ 31 ธันวาคม 2557 เท่ากับ 76.88 ล้านบาท หรือคิดเป็น ร้อยละ 3.07 ของหนี้สินรวม และ ณ 31 ธันวาคม 2558 ไม่มียอดค้างชำระ โดยการลดลงของรายการเงินกู้ยืมระยะยาวจากสถาบันการเงิน เป็นการลดลงตามเงื่อนไขการผ่อนชำระที่กิจการมีกับเจ้าหนี้สถาบันการเงิน โดยบริษัทและบริษัทย่อยขอรับการสนับสนุนวงเงินสินเชื่อระยะยาวเพื่อใช้ลงทุนในทรัพย์สินที่ใช้ในการดำเนินธุรกิจ อาทิ ที่ดิน อาคาร และเครื่องจักร ทั้งนี้ การกู้ยืมดังกล่าว บริษัทและบริษัทย่อยนำทรัพย์สินที่ใช้ในการประกอบธุรกิจจำนองเป็นหลักประกันเงินกู้กับเจ้าหนี้สถาบันการเงิน สำหรับรายการเงินกู้ยืมระยะยาวจากสถาบันการเงิน ณ 31 ธันวาคม 2557 บริษัทฯดำเนินการชำระเงินกู้ตามเงื่อนไขการผ่อนชำระเสร็จสิ้นในเดือน เมษายน 2557 แล้ว

ส่วนของผู้ถือหุ้น

ณ วันที่ 31 ธันวาคม 2556 บริษัทฯมีส่วนของผู้ถือหุ้นเท่ากับ 1,752.59 ล้านบาท ณ วันที่ 31 ธันวาคม 2557 เท่ากับ 1,843.25 ล้านบาท และ ณ วันที่ 31 ธันวาคม 2558 ลดลงเป็น 1,760.72 ล้านบาท หรือคิดเป็นอัตราส่วนของผู้ถือหุ้นต่อหนี้สินและส่วนของผู้ถือหุ้นรวม ร้อยละ 86.64, ร้อยละ 73.65 และร้อยละ 79.75 ตามลำดับ

สำหรับอัตราส่วนหนี้สินต่อส่วนของผู้ถือหุ้นของบริษัทตามข้อมูลทางการเงินรวมเสมือน ณ วันที่ 31 ธันวาคม 2556 ณ วันที่ 31 ธันวาคม 2557 และ ณ วันที่ 31 ธันวาคม 2558 บริษัทฯมีอัตราส่วนหนี้สินต่อส่วนของผู้ถือหุ้นเป็น 0.15 เท่า และ 0.36 เท่า และ 0.25 เท่า ตามลำดับ โดยมีสาเหตุหลักจากการที่บริษัทฯมีการเพิ่มทุนจดทะเบียนบริษัท โดยการออกหุ้นสามัญเพิ่มทุน รวมถึงได้จ่ายชำระหนี้เงินกู้ยืมจากกิจการที่เกี่ยวข้องกัน รวมถึงการชำระคืนเงินกู้ยืมระยะสั้นให้กับเจ้าหนี้สถาบันการเงิน กอปรกับในช่วงเวลาดังกล่าวบริษัทมีผลกำไรสุทธิสำหรับงวด จึงทำให้บริษัทมีส่วนของผู้ถือหุ้นเพิ่มขึ้น ทำให้อัตราส่วนหนี้สินต่อส่วนของผู้ถือหุ้นลดลงตามที่กล่าว

กระแสเงินสด

สำหรับงวดบัญชีปี 2556 งวดบัญชีปี 2557 และงวดบัญชีปี 2558 บริษัทฯมีกระแสเงินสดจากกิจกรรมดำเนินงานเป็น 688.71 ล้านบาท , 69.87 ล้านบาท และ 124.09 ตามลำดับ โดยปี 2556 เงินสดสุทธิที่ใช้ไปในกิจกรรมดำเนินงานที่สำคัญ จากกิจการมีกำไรสุทธิสำหรับงวดปี 2556 เท่ากับ 232.13 ล้านบาท และมีรายการสินค้าคงเหลือลดลงจากการลดลงของรายการ วัตถุดิบ จำนวน 425.95 ล้านบาท และ ปี 2557 เงินสดสุทธิที่ใช้ไปในกิจกรรมดำเนินงานที่สำคัญ จากกิจการมีกำไรสุทธิสำหรับงวดปี 2557 เท่ากับ 124.80 ล้านบาท และมีรายการสินค้าคงเหลือเพิ่มขึ้นจากการเพิ่มขึ้นของรายการวัตถุดิบ จำนวน 63.68 ล้านบาท และ ในปี 2558 บริษัทฯ มี เงินสดสุทธิที่ใช้ไปในกิจกรรมดำเนินงานที่สำคัญ จากกิจการมีขาดทุนสุทธิสำหรับงวดปี 2558 เท่ากับ 90.10 ล้านบาท ลูกหนี้การค้าเพิ่มขึ้น 201.67 ล้านบาท และ เจ้าหนี้การค้าลดลง 99.29 ล้านบาท โดยบริษัทมีกระแสเงินสดจากกิจกรรมการลงทุน งวดบัญชีปี 2556 เท่ากับ 576.49 ล้านบาท, งวดบัญชีปี 2557 เท่ากับ 163.65 ล้านบาท และงวดบัญชีปี 2558 เท่ากับ 93.75 ล้านบาท เป็นรายการลงทุนในทรัพย์สินที่ใช้ในการดำเนินธุรกิจของบริษัทฯและบริษัทย่อย เพื่อใช้ในการดำเนินธุรกิจ ทั้งนี้ สำหรับกระแสเงินสดสุทธิจากกิจกรรมการจัดหาเงินของบริษัท ในงวดบัญชีปี 2556 บริษัทมีกระแสเงินสดจากกิจกรรมการจัดหาเงินติดลบเท่ากับ 57.94 ล้านบาท ในงวดบัญชีปี 2557 บริษัทมีกระแสเงินสดจากกิจกรรมการจัดหาเงินเท่ากับ 210.26 ล้านบาท เป็นผลจากการกู้ยืมระยะยาวจากสถาบันการเงิน และในปี 2558 บริษัทมีกระแสเงินสดจากกิจกรรมการจัดหาเงินติดลบเท่ากับ 102.44 ล้านบาทเนื่องจากเป็นผลจากการจ่ายชำระคืนเงินกู้ยืมระยะสั้นจากสถาบันการเงิน

รายงานความรับผิดชอบของคณะกรรมการบริษัทต่อรายงานทางการเงิน

เรียน ท่านผู้ถือหุ้น บริษัท เอไอ เอนเนอร์จี จำกัด (มหาชน)

คณะกรรมการบริษัท ซึ่งเป็นผู้รับผิดชอบต่อการเงินของบริษัทฯ ได้จัดทำงบการเงินประจำปีสิ้นสุดวันที่ 31 ธันวาคม 2558 (ฉบับที่สำนักงาน กสท. ส่งให้แก้ไข) ตามมาตรฐานการบัญชีที่รับรองทั่วไป โดยมีนโยบายการพิจารณาที่เหมาะสมสำหรับการบัญชีและถือปฏิบัติอย่างสม่ำเสมอ ตลอดจนการใช้ดุลพินิจอย่างระมัดระวัง และการรายงานอย่างสมเหตุสมผล รวมไปถึงการเปิดเผยข้อมูลที่มีความสำคัญอย่างเพียงพอและโปร่งใสในหมายเหตุประกอบงบการเงิน

คณะกรรมการบริษัทตระหนักถึงการกำกับดูแลกิจการที่ดี และจัดให้มีระบบการบริหารความเสี่ยงและการควบคุมภายใน เพื่อให้ข้อมูลทางบัญชีของบริษัทมีความถูกต้อง ครบถ้วน และแม่นยำ ทั้งนี้ยังเป็นการป้องกันการทุจริตที่อาจเกิดขึ้นหรือการดำเนินงานที่มีความผิดปกติอย่างมีนัยยะสำคัญ

เพื่อความถูกต้อง แม่นยำของรายงานทางการเงินของบริษัท คณะกรรมการบริษัทได้มีการแต่งตั้งคณะกรรมการตรวจสอบ ซึ่งประกอบด้วยกรรมการอิสระ ทำหน้าที่สอบทานความถูกต้องของรายงานทางการเงินเพื่อความถูกต้องและความน่าเชื่อถือของรายงานทางการเงิน ทั้งนี้คณะกรรมการตรวจสอบ ได้ให้ความเห็นต่อรายงานงบการเงินแล้วในรายงานของคณะกรรมการตรวจสอบต่อรายงานทางการเงิน ซึ่งได้แสดงไว้ในรายงานประจำปีแล้ว

จากการกำกับดูแลและนโยบายการจัดทำรายงานทางการเงินของบริษัทฯ ข้างต้น คณะกรรมการบริษัทมีความเห็นว่า งบการเงินของบริษัท เอไอ เอนเนอร์จี จำกัด (มหาชน) สิ้นสุด ณ วันที่ 31 ธันวาคม 2558 (ฉบับที่สำนักงาน กสท. ส่งให้แก้ไข) ได้แสดงฐานะทางการเงินและผลการดำเนินงานอย่างถูกต้อง ครบถ้วนและเชื่อถือได้ตามมาตรฐานการบัญชีและกฎระเบียบที่เกี่ยวข้อง

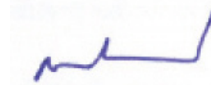

(นายณรงค์ ธารีรัตน์วิบูลย์)
ประธานกรรมการบริษัท

รายงานความรับผิดชอบต่อของคณะกรรมการตรวจสอบต่อรายงานทางการเงิน

เรียน ท่านผู้ถือหุ้น บริษัท เอไอ เอนเนอร์จี จำกัด (มหาชน)

คณะกรรมการตรวจสอบประกอบด้วย ดร.กวีพงษ์ หิรัญกุล ประธานกรรมการตรวจสอบ ผู้ช่วยศาสตราจารย์สัมพันธ์ หุ่นพยนต์ และนายโชติ สนธิพัฒนานนท์ กรรมการตรวจสอบ กรรมการตรวจสอบทุกท่านมีความเป็นอิสระ และไม่เป็นกรรมการที่มีส่วนร่วมในการบริหารงานของบริษัทฯ และมีนางสาวพิมพ์วรรณ ธารีรัตนวิบูลย์ ทำหน้าที่เป็นเลขานุการคณะกรรมการตรวจสอบ กรรมการตรวจสอบทุกท่านมีคุณสมบัติครบถ้วนตามที่กำหนดไว้ในกฎบัตรของคณะกรรมการตรวจสอบ ซึ่งสอดคล้องกับข้อกำหนดและแนวทางปฏิบัติที่ดีของสำนักงานคณะกรรมการกำกับหลักทรัพย์และตลาดหลักทรัพย์ และตลาดหลักทรัพย์แห่งประเทศไทย

ในรอบปี 2558 คณะกรรมการตรวจสอบมีการประชุมจำนวนรวม 6 ครั้ง ในการประชุมได้เชิญผู้สอบบัญชีและผู้ตรวจสอบภายในของบริษัทเข้าร่วมประชุมตามวาระอันควรและได้นำเสนอต่อคณะกรรมการบริษัทเพื่อทราบทุกครั้ง การเข้าร่วมประชุมของกรรมการตรวจสอบแต่ละท่านสรุปได้ตามตาราง ดังนี้

ลำดับที่	กรรมการตรวจสอบ	ตำแหน่ง	จำนวนการเข้าร่วมประชุม / จำนวนการประชุม
1	ดร.กวีพงษ์ หิรัญกุล	ประธานกรรมการตรวจสอบ	6/6
2	ผู้ช่วยศาสตราจารย์ สัมพันธ์ หุ่นพยนต์	กรรมการตรวจสอบ	6/6
3	นายโชติ สนธิพัฒนานนท์	กรรมการตรวจสอบ	6/6

หน้าที่และความรับผิดชอบ

กรรมการตรวจสอบมีหน้าที่และความรับผิดชอบในกาสนับสนุนและรายงานต่อคณะกรรมการบริษัทฯ ในการทำหน้าที่กำกับดูแลในเรื่องที่เกี่ยวกับรายงานทางการเงินของบริษัทฯ ให้มีการปฏิบัติตามมาตรฐานทางบัญชีอย่างถูกต้อง และสอบทานระบบบริหารความเสี่ยงและระบบการควบคุมภายในให้มีประสิทธิภาพ พร้อมทั้งเสนอแนะแนวทางแก้ไขต่อคณะกรรมการบริษัทฯ หากเห็นควรว่าการบริหารความเสี่ยง การควบคุมภายใน หรือในเรื่องอื่นๆ ควรมีการดำเนินการแก้ไขหรือปรับปรุง หน้าที่หลักๆของคณะกรรมการตรวจสอบสามารถสรุปได้ดังนี้

1. รายงานทางการเงิน

คณะกรรมการตรวจสอบได้สอบทานข้อมูลที่สำคัญของงบการเงินของบริษัทฯ และบริษัทย่อยรายไตรมาสและประจำปี 2558 ซึ่งได้ร่วมประชุมหารือกับผู้สอบบัญชี และฝ่ายบัญชีของบริษัทฯ ถึงความถูกต้องครบถ้วนเป็นไปตามหลักการบัญชีที่รับรองทั่วไป และเปิดเผยข้อมูลอย่างเพียงพอ รวมไปถึงการสอบทานรายการระหว่างกันกับบุคคลที่มีความเกี่ยวข้องว่ามีความสมเหตุสมผลปราศจากความขัดแย้งทางผลประโยชน์ หรือรายการที่มีสาระสำคัญอื่นๆ เช่น รายการได้มาหรือจำหน่ายไปซึ่งทรัพย์สินของบริษัทฯ เป็นต้น ก่อนที่จะนำเสนอต่อคณะกรรมการบริษัทฯ พิจารณานุมัติ ทั้งนี้ ในการประชุมระหว่างคณะกรรมการตรวจสอบและผู้สอบบัญชี ไม่มีกรรมการบริหารเข้าร่วมประชุมเพื่อเปิดโอกาสให้ทั้ง 2 ฝ่าย สามารถปรึกษาหารือกันอย่างอิสระ รวมถึงปัญหาและอุปสรรคในการปฏิบัติหน้าที่ของผู้สอบบัญชี

คณะกรรมการตรวจสอบมีความเห็นว่ารายการทางการเงินของบริษัทฯประจำปี 2558 มีการเปิดเผยข้อมูลที่เหมาะสม ไม่ขัดแย้งกับข้อเท็จจริง และมีการจัดทำรายงานตามมาตรฐานบัญชีที่รับรองทั่วไป

2. ระบบการควบคุมภายใน

คณะกรรมการตรวจสอบได้แต่งตั้ง บริษัท สู่ความสำเร็จ จำกัด เป็นผู้ตรวจสอบภายในของบริษัทฯโดยปฏิบัติหน้าที่ตรวจสอบระบบงานที่สำคัญต่างๆของบริษัทฯ และรายงานประเด็นที่ตรวจสอบพบพร้อมข้อเสนอแนะที่เหมาะสมในการปรับปรุงแก้ไขพร้อมติดตามการดำเนินการแก้ไขหรือปรับปรุง และรายงานต่อคณะกรรมการตรวจสอบ จากผลการตรวจสอบพบข้อบกพร่องของการควบคุมภายในของระบบบัญชีของบริษัทฯที่มีสาระสำคัญที่มีผลกระทบต่อการเงินของบริษัทฯ คือ บริษัทฯไม่สามารถจัดส่งงบการเงินประจำปี 2557 (ฉบับแก้ไข) งบการเงินประจำไตรมาส 1, 2, 3 ปี 2558 ได้ตามกำหนด

รายงานความรับผิดชอบของคณะกรรมการตรวจสอบต่อรายงานทางการเงิน

3. การปฏิบัติตามกฎหมาย ข้อบังคับ และระเบียบ

ในที่ประชุมคณะกรรมการตรวจสอบทุกๆไตรมาส ได้ทำการสอบถามและทบทวนว่าด้วยเรื่องการปฏิบัติตามกฎหมายว่าด้วยหลักทรัพย์และตลาดหลักทรัพย์ ข้อกำหนดของตลาดหลักทรัพย์แห่งประเทศไทย รวมถึงกฎหมายอื่นที่เกี่ยวข้องกับบริษัทฯ ในปี 2558 คณะกรรมการตรวจสอบได้รับรายงานจากผู้สอบบัญชีว่าพบพฤติการณ์อันควรสงสัยว่ากรรมการผู้จัดการ หรือบุคคลซึ่งรับผิดชอบในการดำเนินงานของบริษัทฯ ได้ปฏิบัติตามกฎหมายข้อบังคับและระเบียบที่ใช้บังคับกับการดำเนินงานของบริษัทฯ ในเรื่องการควบคุมภายในด้านต้นทุนขายและสินค้าคงเหลือมีข้อบกพร่อง มีประสิทธิภาพไม่เพียงพอต่อการให้ความเห็นในการรับรองงบการเงินประจำปี 2557

4. การรับแจ้งข้อมูลการกระทำผิดและการทุจริต (Whistleblowing)

ในปี 2558 คณะกรรมการตรวจสอบได้รับรายงานข้อเท็จจริงตามหน้าที่ของผู้สอบบัญชีตามมาตรา 89/25 ให้คณะกรรมการตรวจสอบ เกี่ยวกับระบบการควบคุมภายในด้านต้นทุนขายและสินค้าคงเหลือที่ไม่มีประสิทธิภาพ

5. การพิจารณาเสนอแต่งตั้งผู้สอบบัญชี

คณะกรรมการตรวจสอบได้เสนอ บริษัท เอเอ็นเอส ออดิท จำกัด เป็นผู้ทำการตรวจสอบและแสดงความคิดเห็นต่องบการเงินของบริษัทฯ ประจำปี 2558 (ฉบับที่สำนักงาน ก.ล.ต. สั่งให้แก้ไข) ให้คณะกรรมการบริษัทฯ พิจารณา เนื่องจากเห็นว่ามีความเป็นอิสระ มีความรู้และประสบการณ์ในงานสอบบัญชีและคำตอบที่มีความเหมาะสม ก่อนเสนอขออนุมัติจากที่ประชุมผู้ถือหุ้นในวันที่ 21 ธันวาคม 2560 แต่งตั้ง นายวิชัย รุจิตานนท์ ผู้สอบบัญชีรับอนุญาตทะเบียนเลขที่ 4054 หรือ นายอริพงษ์ อธิพงษ์สกุล ผู้สอบบัญชีรับอนุญาตทะเบียนเลขที่ 3500 หรือ นายเสถียร วงศ์สนั่น ผู้สอบบัญชีรับอนุญาตทะเบียนเลขที่ 3495 หรือ นางสาวกุลธิดา ภาสุรกุล ผู้สอบบัญชีรับอนุญาตทะเบียนเลขที่ 5946 หรือ นายยุทธพงษ์ เชื้อเมืองพาน ผู้สอบบัญชีรับอนุญาตทะเบียนเลขที่ 9445 ในนาม บริษัท เอเอ็นเอส ออดิท จำกัด เป็นผู้สอบบัญชีของบริษัทฯ ประจำปี 2558 (ฉบับที่สำนักงาน ก.ล.ต. สั่งให้แก้ไข) และอนุมัติค่าสอบบัญชีเป็นจำนวนเงินไม่เกิน 1.05 ล้านบาท

ในนามคณะกรรมการตรวจสอบ



(ดร.กวีพงษ์ หิรัญกุลิ)

ประธานกรรมการตรวจสอบ

รายงานของผู้สอบบัญชีรับอนุญาต

รายงานของผู้สอบบัญชีรับอนุญาต

เสนอ คณะกรรมการและผู้ถือหุ้นบริษัท เอไอ เอนเนอร์จี จำกัด (มหาชน)

ข้าพเจ้าได้ตรวจสอบงบการเงินรวม(ปรับปรุงใหม่)และงบการเงินเฉพาะกิจการ(ปรับปรุงใหม่)ของบริษัท เอไอ เอนเนอร์จี จำกัด (มหาชน) และบริษัทย่อย และของเฉพาะบริษัท เอไอ เอนเนอร์จี จำกัด (มหาชน) ตามลำดับ ซึ่งประกอบด้วยงบแสดงฐานะการเงินรวมและงบแสดงฐานะการเงินเฉพาะกิจการ ณ วันที่ 31 ธันวาคม 2558 งบกำไรขาดทุนและกำไรขาดทุนเบ็ดเสร็จอื่นรวมและงบกำไรขาดทุนและกำไรขาดทุนเบ็ดเสร็จอื่นเฉพาะกิจการ งบแสดงการเปลี่ยนแปลงส่วนของผู้ถือหุ้นรวมและงบแสดงการเปลี่ยนแปลงส่วนของผู้ถือหุ้นเฉพาะกิจการ และงบกระแสเงินสดรวมและงบกระแสเงินสดเฉพาะกิจการ สำหรับปีสิ้นสุดวันเดียวกัน รวมถึงหมายเหตุสรุปนโยบาย การบัญชีที่สำคัญและหมายเหตุเรื่องอื่นๆ

ความรับผิดชอบของผู้บริหารต่องบการเงิน

ผู้บริหารเป็นผู้รับผิดชอบในการจัดทำและการนำเสนองบการเงินเหล่านี้โดยถูกต้องตามที่ควรตามมาตรฐานการรายงานทางการเงินและรับผิดชอบต่อกรรมการควบคุมภายในที่ผู้บริหารพิจารณาว่าจำเป็นเพื่อให้สามารถจัดทำงบการเงินที่ปราศจากการแสดงข้อมูลที่ขัดต่อข้อเท็จจริงอันเป็นสาระสำคัญไม่ว่าจะเกิดจากการทุจริตหรือข้อผิดพลาด

ความรับผิดชอบของผู้สอบบัญชี

ข้าพเจ้าเป็นผู้รับผิดชอบในการแสดงความเห็นต่องบการเงินดังกล่าวจากผลการตรวจสอบของข้าพเจ้า ข้าพเจ้าได้ปฏิบัติตามตรวจสอบ ตามมาตรฐานการสอบบัญชี ซึ่งกำหนดให้ข้าพเจ้าปฏิบัติตามข้อกำหนดด้านจรรยาบรรณ รวมถึงวางแผนและปฏิบัติตามตรวจสอบ เพื่อให้ได้ความเชื่อมั่นอย่างสมเหตุสมผลว่างบการเงินปราศจากการแสดงข้อมูลที่ขัดต่อข้อเท็จจริงอันเป็นสาระสำคัญหรือไม่

การตรวจสอบรวมถึงการใช้วิธีการตรวจสอบเพื่อให้ได้มาซึ่งหลักฐานการสอบบัญชีเกี่ยวกับจำนวนเงินและการเปิดเผยข้อมูลในงบการเงิน วิธีการตรวจสอบที่เลือกใช้นั้นขึ้นอยู่กับดุลยพินิจของผู้สอบบัญชี ซึ่งรวมถึงการประเมินความเสี่ยงจากการแสดงข้อมูลที่ขัดต่อข้อเท็จจริงอันเป็นสาระสำคัญของงบการเงินไม่ว่าจะเกิดจากการทุจริตหรือข้อผิดพลาด ในการประเมินความเสี่ยงดังกล่าว ผู้สอบบัญชีพิจารณาการควบคุมภายในที่เกี่ยวข้องกับการจัดทำและการนำเสนองบการเงินโดยถูกต้องตามที่ควรของกิจการ เพื่อออกแบบวิธีการตรวจสอบที่เหมาะสมกับสถานการณ์แต่ไม่ใช่เพื่อวัตถุประสงค์ในการแสดงความเห็นต่อประสิทธิภาพของการควบคุมภายในของกิจการ การตรวจสอบรวมถึงการประเมินความเหมาะสมของนโยบายการบัญชีที่ผู้บริหารใช้และความสมเหตุสมผลของประมาณการทางบัญชีที่จัดทำขึ้นโดยผู้บริหาร รวมทั้งการประเมินการนำเสนองบการเงินโดยรวม

ข้าพเจ้าเชื่อว่าหลักฐานการสอบบัญชีที่ข้าพเจ้าได้รับเพียงพอและเหมาะสมเพื่อใช้เป็นเกณฑ์ในการแสดงความเห็นอย่างมีเงื่อนไขต่องบแสดงฐานะการเงิน และเกณฑ์ในการไม่แสดงความเห็นต่องบกำไรขาดทุนและกำไรขาดทุนเบ็ดเสร็จอื่น งบแสดงการเปลี่ยนแปลงส่วนของผู้ถือหุ้นและงบกระแสเงินสดของข้าพเจ้า

เกณฑ์ในการไม่แสดงความเห็นต่องบกำไรขาดทุนและกำไรขาดทุนเบ็ดเสร็จอื่น งบแสดงการเปลี่ยนแปลงส่วนของผู้ถือหุ้นและงบกระแสเงินสด

1. ข้าพเจ้าไม่ได้เข้าร่วมสังเกตการณ์การตรวจนับสินค้าคงเหลือ ณ วันที่ 31 ธันวาคม 2557 ของบริษัท เอไอ เอนเนอร์จี จำกัด (มหาชน) ข้าพเจ้าจึงไม่สามารถใช้วิธีการตรวจสอบอื่นให้เป็นที่พอใจในปริมาณและมูลค่าของสินค้าคงเหลือของบริษัท ณ วันที่ 31 ธันวาคม 2557 ซึ่งแสดงอยู่ในงบแสดงฐานะการเงินรวมและงบแสดงฐานะการเงินเฉพาะกิจการ จำนวน 434.01 ล้านบาท เนื่องจากยอดยกมาต้นงวดของสินค้าคงเหลือรวมอยู่ในการกำหนดผลการดำเนินงานและกระแสเงินสด ข้าพเจ้าจึงไม่สามารถสรุปได้ว่าอาจมีรายการปรับปรุงใดๆ ที่จำเป็นต่อกำไรสำหรับงวดที่รายงานในงบกำไรขาดทุนและกำไรขาดทุนเบ็ดเสร็จอื่น งบแสดงการเปลี่ยนแปลงส่วนของผู้ถือหุ้นและงบกระแสเงินสด

2. ผู้สอบบัญชีคนก่อนของบริษัท เอไอ เอนเนอร์จี จำกัด (มหาชน) และบริษัทย่อย ไม่แสดงความเห็นต่องบการเงินรวมและงบการเงินเฉพาะกิจการสำหรับปีสิ้นสุดวันที่ 31 ธันวาคม 2557 (ก่อนปรับปรุงใหม่) ของบริษัท เอไอ เอนเนอร์จี จำกัด (มหาชน) และบริษัทย่อย และของเฉพาะบริษัท เอไอ เอนเนอร์จี จำกัด (มหาชน) ตามลำดับ ตามรายงานลงวันที่ 24 มีนาคม 2558 เนื่องด้วยการจัดการของกิจการเกี่ยวกับระบบการควบคุมภายในด้านต้นทุนขายและสินค้าคงเหลือที่ไม่มีประสิทธิภาพอย่างเพียงพอ รวมถึงการใช้สินทรัพย์ของกิจการอาจไม่เหมาะสม จึงทำให้ข้อมูลและหลักฐานเกี่ยวกับการผลิตไม่สมเหตุสมผล รวมถึงการควบคุมการนำวัตถุดิบและสินค้าเข้าและออกจากโรงงานผลิตของกิจการที่ไม่อาจแน่ใจถึงความครบถ้วนถูกต้องของข้อมูลและหลักฐานได้ ซึ่งมีผลต่อต้นทุนขายและสินค้าคงเหลือ รวมถึงบัญชีอื่นที่เกี่ยวข้อง

ตามหมายเหตุประกอบงบการเงินข้อ 29.4 บริษัทได้รับหนังสือจากฝ่ายตรวจสอบตลาดทุน สำนักงานคณะกรรมการกำกับหลักทรัพย์และตลาดหลักทรัพย์ (ก.ล.ต.) ลงวันที่ 20 มกราคม 2559 เพื่อขอทราบข้อเท็จจริงเกี่ยวกับกรณีผู้สอบบัญชีคนก่อนไม่แสดงความเห็นต่องบการเงินประจำปี 2557 ของบริษัท ซึ่งฝ่ายบริหารในอดีตของบริษัทได้เข้าไปชี้แจงและตอบข้อซักถามกับทาง ก.ล.ต. แล้ว ต่อมา เมื่อวันที่ 20 มิถุนายน 2560 ก.ล.ต. ได้กล่าวโทษอดีตกรรมการและผู้บริหาร 2 รายของบริษัท กรณีจัดทำบัญชีและงบการเงินประจำปี 2557 (ก่อนปรับปรุงใหม่) ไม่ถูกต้อง ตามที่ผู้สอบบัญชีคนก่อนไม่แสดงความเห็น ต่อกรมสอบสวนคดีพิเศษเพื่อให้พิจารณาดำเนินการตามกฎหมายต่อไป

จากเรื่องดังกล่าว ฝ่ายบริหารของบริษัทในปัจจุบันได้ดำเนินการ

ตรวจสอบ จัดทำเอกสารประกอบรายการทางบัญชีขึ้นใหม่ในส่วนที่เกี่ยวข้องกับข้อ 2 ข้างต้น เพื่อให้งบการเงินเป็นไปตามมาตรฐานการรายงานทางการเงินและมีการปรับปรุงงบการเงินรวมและงบการเงินเฉพาะกิจการ สำหรับปีสิ้นสุด วันที่ 31 ธันวาคม 2558 และ 2557 ตามหมายเหตุประกอบงบการเงินข้อ 33

ข้าพเจ้าได้ตรวจสอบเอกสารหลักฐานประกอบรายการทางบัญชีที่จัดทำโดยฝ่ายบริหารของบริษัทในปัจจุบัน อย่างไรก็ตาม เอกสารประกอบรายการทางบัญชีบางรายการเป็นเอกสารที่ถูกจัดทำขึ้นใหม่ ดังนั้น ข้าพเจ้าจึงไม่สามารถตรวจสอบให้ได้หลักฐานการสอบบัญชีที่เหมาะสมอย่างเพียงพอเพื่อสรุปได้ว่าเอกสารที่ถูกจัดทำขึ้นใหม่เป็นเอกสารประกอบรายการทางบัญชีที่เกิดขึ้นภายใต้การควบคุมภายในปกติ

เนื่องจากผลกระทบข้อ 1 และ 2 จากเหตุการณ์ข้างต้น ข้าพเจ้าจึงไม่สามารถสรุปได้ว่า ยอดคงเหลือของงบการเงินปี 2557 ได้มีการยกมาในปีปัจจุบันอย่างถูกต้องและได้มีการปรับปรุงย้อนหลังงบการเงินสำหรับปี 2557 อย่างเหมาะสมหรือไม่ หรืออาจมีรายการปรับปรุงใดๆที่จำเป็นต้องการเงินสำหรับปี 2558 และอาจมีผลกระทบต่อการเปรียบเทียบตัวเลขปีปัจจุบันกับตัวเลขเปรียบเทียบ ข้าพเจ้าไม่อาจแสดงความเห็นต่อกำไรขาดทุนและกำไรขาดทุนเบ็ดเสร็จอื่น งบแสดงการเปลี่ยนแปลงส่วนของผู้ถือหุ้น และงบกระแสเงินสด

การไม่แสดงความเห็นต่อกำไรขาดทุนและกำไรขาดทุนเบ็ดเสร็จอื่น งบแสดงการเปลี่ยนแปลงส่วนของผู้ถือหุ้นและงบกระแสเงินสด

เนื่องจากเรื่องดังกล่าวในวรรคเกณฑ์ในการไม่แสดงความเห็นต่อกำไรขาดทุนและกำไรขาดทุนเบ็ดเสร็จอื่น งบแสดงการเปลี่ยนแปลงส่วนของผู้ถือหุ้นและงบกระแสเงินสดมีสาระสำคัญ ข้าพเจ้าไม่สามารถหาหลักฐานการสอบบัญชีที่เหมาะสมอย่างเพียงพอเพื่อเป็นเกณฑ์ในการแสดงความเห็นของการตรวจสอบ ข้าพเจ้าจึงไม่อาจแสดงความเห็นต่อกำไรขาดทุนและกำไรขาดทุนเบ็ดเสร็จอื่นรวม

และเฉพาะกิจการ งบแสดงการเปลี่ยนแปลงส่วนของผู้ถือหุ้นรวมและเฉพาะกิจการ งบกระแสเงินสดรวมและเฉพาะกิจการ สำหรับปีสิ้นสุดวันที่ 31 ธันวาคม 2558 ของบริษัท เอไอ เอนเนอร์จี จำกัด (มหาชน) และบริษัทย่อย และของเฉพาะบริษัท เอไอ เอนเนอร์จี จำกัด (มหาชน) ตามลำดับ

เกณฑ์ในการแสดงความเห็นอย่างมีเงื่อนไขต่องบแสดงฐานะการเงิน

จากเรื่องดังกล่าวในวรรคเกณฑ์ในการไม่แสดงความเห็นต่อกำไรขาดทุนและกำไรขาดทุนเบ็ดเสร็จอื่น งบแสดงการเปลี่ยนแปลงส่วนของผู้ถือหุ้นและงบกระแสเงินสด ข้าพเจ้าจึงไม่สามารถสรุปได้ว่า อาจมีรายการปรับปรุงใดๆที่จำเป็นต้องงบแสดงฐานะการเงินรวมและเฉพาะกิจการสำหรับปี 2558 และอาจมีผลกระทบต่อการเปรียบเทียบตัวเลขปีปัจจุบันกับตัวเลขเปรียบเทียบ ความเห็นของข้าพเจ้าจึงมีเงื่อนไขต่องบแสดงฐานะการเงินรวมและเฉพาะกิจการในเรื่องดังกล่าว

การแสดงความเห็นอย่างมีเงื่อนไขต่องบแสดงฐานะการเงิน

ข้าพเจ้าเห็นว่า ยกเว้นผลกระทบที่อาจเกิดขึ้นจากเรื่องดังกล่าวไว้ในวรรคเกณฑ์ในการแสดงความเห็นอย่างมีเงื่อนไขต่องบแสดงฐานะการเงิน ข้าพเจ้าเห็นว่างบการเงินรวมและงบการเงินเฉพาะกิจการข้างต้นนี้แสดงฐานะการเงินรวมและฐานะการเงินเฉพาะกิจการ ณ วันที่ 31 ธันวาคม 2558 ของบริษัท เอไอ เอนเนอร์จี จำกัด (มหาชน) และบริษัทย่อย และของเฉพาะบริษัท เอไอ เอนเนอร์จี จำกัด (มหาชน) ตามลำดับ โดยถูกต้องตามที่ควรในสาระสำคัญตามมาตรฐานการรายงานทางการเงิน

ข้อมูลและเหตุการณ์ที่เน้น

ข้าพเจ้าได้เคยรายงานการตรวจสอบงบการเงินรวมและงบการเงินเฉพาะกิจการของบริษัท เอไอ เอนเนอร์จี จำกัด (มหาชน) สำหรับปีสิ้นสุดวันที่ 31 ธันวาคม 2558 ลงวันที่ 28 กุมภาพันธ์ 2560 โดยพบว่า การผลิตในระหว่างเดือนมกราคมถึงเดือนมิถุนายน 2558 ได้ผลผลิต (Production Yield) ที่ต่ำกว่าปกติ ซึ่งข้าพเจ้าได้รับหนังสือชี้แจงจากคณะกรรมการตรวจสอบ และกรรมการผู้จัดการ ผู้จัดการฝ่ายโรงงาน ผู้จัดการฝ่ายบัญชีและการเงิน ผู้จัดการฝ่ายควบคุมคุณภาพ หัวหน้าส่วนขนส่งฝ่ายโรงงานของบริษัทในวันที่ 28 มีนาคม 2559 ซึ่งข้าพเจ้ายังไม่สามารถตรวจสอบให้ได้หลักฐานอย่างเพียงพอเพื่อยืนยันความเหมาะสมของหนังสือชี้แจงดังกล่าวได้

ตามที่กล่าวไว้ในหมายเหตุประกอบงบการเงินข้อ 29.5 บริษัทได้ว่าจ้างศูนย์เทคโนโลยีโลหะและวัสดุแห่งชาติ สำนักงานพัฒนาวิทยาศาสตร์และเทคโนโลยีแห่งชาติ ตรวจสอบประเมินผลกระบวนการผลิตไปโอติเซลของ บริษัทเพื่อประเมินความเหมาะสมของผลผลิตที่ต่ำกว่าปกติข้างต้น พบว่าปริมาณน้ำมันที่สูญเสียไปในส่วนกระบวนการล้างน้ำ ได้เป็นผลสอดคล้องกับ Yield การผลิตน้ำมันที่บริษัทรายงาน ส่วนการสูญเสียน้ำมันหายไปในการบวนการที่ส่งผลให้ Yield ลดต่ำผิดปกติ สันนิษฐานจากการแยกชิ้นไม่สมบูรณ์ ซึ่งข้าพเจ้าได้ทดสอบการคำนวณและตรวจสอบหลักฐานประกอบข้อมูลการผลิตที่เกี่ยวข้องพบว่า เป็นไปตามคำอธิบายของฝ่ายบริหาร

เรื่องอื่นๆ

งบการเงินรวมและงบการเงินเฉพาะกิจการสำหรับปีสิ้นสุดวันที่ 31 ธันวาคม พ.ศ. 2557 ของบริษัท เอไอ เอนเนอร์จี จำกัด (มหาชน) และบริษัทย่อย (ก่อนปรับปรุงใหม่) ตรวจสอบโดยผู้สอบบัญชีอื่นตามรายงานลงวันที่ 24 มีนาคม พ.ศ. 2558 ซึ่งไม่แสดงความเห็นต่องบการเงินรวมและงบการเงินเฉพาะกิจการ(ก่อนปรับปรุงใหม่) เนื่องจากไม่สามารถตรวจสอบบัญชีเพื่อให้ได้ซึ่งหลักฐานการสอบบัญชีที่เหมาะสมอย่างเพียงพอเกี่ยวกับมูลค่าสินค้าคงเหลือ



นายวิชัย รุจิตานนท์
ผู้สอบบัญชีรับอนุญาตเลขทะเบียน 4054
บริษัท เอเอ็นเอส ออดิท จำกัด
กรุงเทพฯ 26 เมษายน 2561



บริษัท เอไอ เอนเนอร์จี้ จำกัด (มหาชน) และบริษัทย่อย

งบการเงินและรายงานของผู้สอบบัญชีรับอนุญาต
สำหรับปีสิ้นสุดวันที่ 31 ธันวาคม 2558
(ฉบับที่สำนักงาน ก.ล.ต. สั่งให้แก้ไข)

บริษัท เอไอ เอนเนอร์จี จำกัด (มหาชน) และบริษัทย่อย

งบแสดงฐานะการเงิน

ณ วันที่ 31 ธันวาคม 2558

หมายเหตุ	หน่วย : บาท				
	งบการเงินรวม		งบการเงินเฉพาะกิจการ		
	2558	2557	2558	2557	
	(ปรับปรุงใหม่)	(ปรับปรุงใหม่)	(ปรับปรุงใหม่)	(ปรับปรุงใหม่)	
สินทรัพย์					
สินทรัพย์หมุนเวียน					
เงินสดและรายการเทียบเท่าเงินสด	5	117,492,345	189,591,817	100,685,692	176,912,104
เงินลงทุนชั่วคราว	6	231,440	88,560	231,440	88,560
ลูกหนี้การค้าและลูกหนี้อื่น - สุทธิ	4, 7, 33	294,433,865	477,122,589	290,630,724	473,580,714
สินค้าคงเหลือ - สุทธิ	8, 33	378,505,304	434,144,697	378,351,992	434,008,057
พัสดุน้ำมันคงเหลือ	9	1,986,547	2,368,196	-	-
สินทรัพย์ไม่หมุนเวียนที่ถือไว้เพื่อขาย - สุทธิ	10	-	2,540,000	-	2,540,000
รวมสินทรัพย์หมุนเวียน		792,649,501	1,105,855,859	769,899,848	1,087,129,435
สินทรัพย์ไม่หมุนเวียน					
เงินลงทุนในบริษัทย่อย	11	-	-	435,073,140	435,073,140
เงินฝากสถาบันการเงินที่คิดภาระค้ำประกัน	12	3,555,800	2,000,000	3,555,800	2,000,000
ที่ดิน อาคาร เรือเดินทะเล และอุปกรณ์ - สุทธิ	13, 33	1,388,456,914	1,377,912,677	893,480,598	850,803,633
สินทรัพย์ไม่มีตัวตน - สุทธิ	14	106,316	145,046	106,316	145,046
สินทรัพย์ภายใต้การควบคุม	22	10,288,890	763,946	10,288,890	763,946
สินทรัพย์ไม่หมุนเวียนอื่น		12,704,668	16,179,112	12,658,599	15,652,559
รวมสินทรัพย์ไม่หมุนเวียน		1,415,112,588	1,397,000,781	1,355,163,343	1,304,438,324
รวมสินทรัพย์		2,207,762,089	2,502,856,640	2,125,063,191	2,391,567,759

หมายเหตุประกอบงบการเงินเป็นส่วนหนึ่งของงบการเงินนี้

บริษัท เอไอ เอนเนอร์จี จำกัด (มหาชน) และบริษัทย่อย

งบแสดงฐานะการเงิน

ณ วันที่ 31 ธันวาคม 2558

หมายเหตุ	หน่วย : บาท				
	งบการเงินรวม		งบการเงินเฉพาะกิจการ		
	2558	2557	2558	2557	
	(ปรับปรุงใหม่)	(ปรับปรุงใหม่)	(ปรับปรุงใหม่)	(ปรับปรุงใหม่)	
หนี้สินและส่วนของผู้ถือหุ้น					
หนี้สินหมุนเวียน					
เงินเบิกเกินบัญชีและเงินกู้ยืมระยะสั้นจากสถาบันการเงิน	15	324,034,630	316,918,380	250,000,000	295,016,368
เจ้าหนี้การค้าและเจ้าหนี้อื่น	4, 16, 33	104,778,568	203,115,537	101,510,457	199,253,414
เงินกู้ยืมระยะยาวจากสถาบันการเงิน					
ที่ถึงกำหนดชำระภายในหนึ่งปี	17	-	22,080,000	-	-
ภายในเกินหนึ่งปี	33	3,764,785	28,671,092	2,925,190	28,671,092
รวมหนี้สินหมุนเวียน		432,577,983	570,785,009	354,435,647	522,940,874
หนี้สินไม่หมุนเวียน					
เงินกู้ยืมระยะยาวจากสถาบันการเงิน - สุทธิ	17	-	76,880,000	-	-
ภาระผูกพันผลประโยชน์พนักงาน	18	14,455,027	11,932,488	11,257,773	9,424,803
รวมหนี้สินไม่หมุนเวียน		14,455,027	88,812,488	11,257,773	9,424,803
รวมหนี้สิน		447,033,010	659,597,497	365,693,420	532,365,677
ส่วนของผู้ถือหุ้น					
ทุนจดทะเบียน					
หุ้นสามัญ 5,424,000,000 หุ้น มูลค่าหุ้นละ 0.25 บาท	19				
(ปี 2557:หุ้นสามัญ 1,130,000,000 หุ้น มูลค่าหุ้นละ 1 บาท)		1,356,000,000	1,130,000,000	1,356,000,000	1,130,000,000
ทุนที่ออกจำหน่ายและชำระเต็มมูลค่าแล้ว					
หุ้นสามัญ 4,520,000,000 หุ้น มูลค่าหุ้นละ 0.25 บาท	19				
(ปี 2557:หุ้นสามัญ 1,130,000,000 หุ้น มูลค่าหุ้นละ 1 บาท)		1,130,000,000	1,130,000,000	1,130,000,000	1,130,000,000
ส่วนเกินมูลค่าหุ้นสามัญ		605,113,717	605,113,717	605,113,717	605,113,717
กำไรสะสม					
จัดสรรแล้ว					
สำรองตามกฎหมาย	21, 33	6,361,574	6,361,574	6,361,574	6,361,574
ยังไม่ได้จัดสรร	33	24,478,903	107,008,967	17,894,480	117,726,791
องค์ประกอบอื่นของส่วนของผู้ถือหุ้น					
ผลแตกต่างจากการจัดโครงสร้างธุรกิจภายใต้การควบคุมเดียวกัน	11	(5,225,115)	(5,225,115)	-	-
รวมส่วนของผู้ถือหุ้น		1,760,729,079	1,843,259,143	1,759,369,771	1,859,202,082
รวมหนี้สินและส่วนของผู้ถือหุ้น		2,207,762,089	2,502,856,640	2,125,063,191	2,391,567,759

หมายเหตุประกอบงบการเงินเป็นส่วนหนึ่งของงบการเงินนี้

บริษัท เอไอ เอนเนอร์จี้ จำกัด (มหาชน) และบริษัทย่อย
งบกำไรขาดทุนและกำไรขาดทุนเบ็ดเสร็จอื่น
สำหรับปีสิ้นสุดวันที่ 31 ธันวาคม 2558

หมายเหตุ	หน่วย : บาท			
	งบการเงินรวม		งบการเงินเฉพาะกิจการ	
	2558 (ปรับปรุงใหม่)	2557 (ปรับปรุงใหม่)	2558 (ปรับปรุงใหม่)	2557 (ปรับปรุงใหม่)
3, 4, 24, 26, 28, 33, 34				
รายได้				
รายได้จากการขาย	3,446,738,120	4,390,477,938	3,419,060,603	4,538,897,587
รายได้จากการรับจ้าง	45,810,022	133,541,324	45,810,022	133,541,324
รายได้จากการเดินเรือ	19,549,186	35,291,157	-	-
รายได้จากการบริการท่าเทียบเรือ	-	1,000,000	-	-
รายได้อื่น	21,342,456	14,416,266	13,688,698	17,898,815
รวมรายได้	3,533,439,784	4,574,726,685	3,478,559,323	4,690,337,726
ค่าใช้จ่าย				
ต้นทุนขาย	(3,443,252,587)	(4,168,074,676)	(3,449,522,923)	(4,345,241,334)
ต้นทุนการรับจ้าง	(37,003,291)	(78,126,200)	(37,003,291)	(78,126,200)
ต้นทุนบริการเดินเรือ	(22,589,098)	(47,143,226)	-	-
ต้นทุนบริการท่าเทียบเรือ	-	(496,687)	-	-
ค่าใช้จ่ายในการขาย	(43,124,793)	(55,490,542)	(40,763,491)	(51,555,703)
ค่าใช้จ่ายในการบริหาร	(66,601,087)	(77,413,167)	(53,441,309)	(65,734,401)
ต้นทุนทางการเงิน	(10,967,770)	(23,180,230)	(7,185,564)	(9,040,885)
รวมค่าใช้จ่าย	(3,623,538,626)	(4,449,924,728)	(3,587,916,578)	(4,549,698,523)
กำไร(ขาดทุน)ก่อนค่าใช้จ่ายภาษีเงินได้	(90,098,842)	124,801,957	(109,357,255)	140,639,203
รายได้(ค่าใช้จ่าย)ภาษีเงินได้	23	7,568,778	9,524,944	(34,135,684)
กำไร(ขาดทุน)สำหรับปี	(82,530,064)	90,666,273	(99,832,311)	106,503,519
กำไรขาดทุนเบ็ดเสร็จอื่นสำหรับปี	-	-	-	-
กำไร(ขาดทุน)เบ็ดเสร็จรวมสำหรับปี	(82,530,064)	90,666,273	(99,832,311)	106,503,519
การแบ่งปันกำไร(ขาดทุน) :				
ส่วนที่เป็นของผู้ถือหุ้นบริษัทใหญ่	(82,530,064)	90,666,273	(99,832,311)	106,503,519
ส่วนที่เป็นของส่วนได้เสียที่ไม่มีอำนาจควบคุม	-	-	-	-
	(82,530,064)	90,666,273	(99,832,311)	106,503,519
การแบ่งปันกำไร(ขาดทุน)เบ็ดเสร็จรวม :				
ส่วนที่เป็นของผู้ถือหุ้นบริษัทใหญ่	(82,530,064)	90,666,273	(99,832,311)	106,503,519
ส่วนที่เป็นของส่วนได้เสียที่ไม่มีอำนาจควบคุม	-	-	-	-
	(82,530,064)	90,666,273	(99,832,311)	106,503,519
กำไร(ขาดทุน)ต่อหุ้น				
กำไร(ขาดทุน)ต่อหุ้นขั้นพื้นฐาน				
กำไร(ขาดทุน)ส่วนที่เป็นของผู้ถือหุ้นของบริษัท (บาท)	(0.02)	0.02	(0.02)	0.02
จำนวนหุ้นสามัญเฉลี่ยถ่วงน้ำหนัก (หุ้น)	4,520,000,000	4,520,000,000	4,520,000,000	4,520,000,000

หมายเหตุประกอบงบการเงินเป็นส่วนหนึ่งของงบการเงินนี้

บริษัท เอไอ เอนเนอร์จี้ จำกัด (มหาชน) และบริษัทย่อย
 ขมแสดงการเปลี่ยนแปลงส่วนของผู้ถือหุ้น
 สำหรับปีสิ้นสุดวันที่ 31 ธันวาคม 2558

		หน่วย : บาท		งบการเงินรวม				
		ส่วนของผู้ถือหุ้นบริษัทใหญ่			ส่วนของผู้ถือหุ้นบริษัทใหญ่		รวมส่วนของผู้ถือหุ้น	
		กำไร(ขาดทุน)สะสม			หักแตกต่างจากการจัดโครงสร้างธุรกิจ		ส่วนได้เสียที่ไม่มีอำนาจควบคุม	
หมายเหตุ	ทุนเรือนหุ้นที่ออกและชำระแล้ว	ส่วนเกิน	จัดสรรแล้วทุนสำรองตามกฎหมาย	กำไร(ขาดทุน)สะสม	กำไร(ขาดทุน)สะสม	รวมส่วนของผู้ถือหุ้นบริษัทใหญ่	รวมส่วนของผู้ถือหุ้น	
		มูลค่าหุ้นสามัญ	ตามกฎหมาย	ยังไม่จัดสรร	เดียวกัน			
ยอดคงเหลือ ณ วันที่ 1 มกราคม 2558 ก่อนปรับปรุง	1,130,000,000	605,113,717	6,514,956	113,066,335	(5,225,115)	1,849,469,893	1,849,469,893	
การแก้ไขข้อผิดพลาดทางบัญชี	-	-	(153,382)	(6,057,368)	-	(6,210,750)	(6,210,750)	
ยอดคงเหลือ ณ วันที่ 1 มกราคม 2558 หลังปรับปรุง	1,130,000,000	605,113,717	6,361,574	107,008,967	(5,225,115)	1,843,259,143	1,843,259,143	
การเปลี่ยนแปลงในส่วนของผู้ถือหุ้นสำหรับปี :								
ขาดทุนเบ็ดเสร็จรวมสำหรับปี (ปรับปรุงใหม่)	-	-	-	(82,530,064)	-	(82,530,064)	(82,530,064)	
ยอดคงเหลือ ณ วันที่ 31 ธันวาคม 2558	1,130,000,000	605,113,717	6,361,574	24,478,903	(5,225,115)	1,760,729,079	1,760,729,079	
ยอดคงเหลือ ณ วันที่ 1 มกราคม 2557	1,130,000,000	605,113,717	879,242	21,825,026	(5,225,115)	1,752,592,870	1,752,592,870	
การเปลี่ยนแปลงในส่วนของผู้ถือหุ้นสำหรับปี :								
สำรองตามกฎหมาย (ปรับปรุงใหม่)	-	-	5,482,332	(5,482,332)	-	-	-	
กำไรเบ็ดเสร็จรวมสำหรับปี (ปรับปรุงใหม่)	-	-	-	90,666,273	-	90,666,273	90,666,273	
ยอดคงเหลือ ณ วันที่ 31 ธันวาคม 2557	1,130,000,000	605,113,717	6,361,574	107,008,967	(5,225,115)	1,843,259,143	1,843,259,143	

หมายเหตุประกอบงบการเงินเป็นส่วนหนึ่งของงบการเงินนี้

บริษัท เอไอ เอนเนอร์จี้ จำกัด (มหาชน) และบริษัทย่อย
 งบแสดงการเปลี่ยนแปลงส่วนของผู้ถือหุ้น
 สำหรับปีสิ้นสุดวันที่ 31 ธันวาคม 2558

		หน่วย : บาท				
		งบการเงินเฉพาะกิจการ				
		กำไร(ขาดทุน)สะสม				
หมายเหตุ	ทุนเรือนหุ้นที่ออก และชำระแล้ว	ส่วนเกิน มูลค่าหุ้นสามัญ	จัดสรรเพื่อทุนสำรอง		รวมส่วนของ ผู้ถือหุ้น	
			ตามกฎหมาย	ซึ่งไม่ได้จัดสรร		
33	1,130,000,000	605,113,717	6,514,956	123,784,159	1,865,412,832	
	-	-	(153,382)	(6,057,368)	(6,210,750)	
	1,130,000,000	605,113,717	6,361,574	117,726,791	1,859,202,082	
	-	-	-	(99,832,311)	(99,832,311)	
	1,130,000,000	605,113,717	6,361,574	17,894,480	1,759,369,771	
	1,130,000,000	605,113,717	879,242	16,705,604	1,752,698,563	
21, 33	-	-	5,482,332	(5,482,332)	-	
33	-	-	-	106,503,519	106,503,519	
	1,130,000,000	605,113,717	6,361,574	117,726,791	1,859,202,082	

ยอดคงเหลือ ณ วันที่ 1 มกราคม 2558 ก่อนปรับปรุง
 การแก้ไขข้อผิดพลาดทางบัญชี
 ยอดคงเหลือ ณ วันที่ 1 มกราคม 2558 หลังปรับปรุง
 การเปลี่ยนแปลงในส่วนของผู้ถือหุ้นสำหรับปี :
 ขาดทุนเบ็ดเสร็จรวมสำหรับปี (ปรับปรุงใหม่)
 ยอดคงเหลือ ณ วันที่ 31 ธันวาคม 2558

ยอดคงเหลือ ณ วันที่ 1 มกราคม 2557
 การเปลี่ยนแปลงในส่วนของผู้ถือหุ้นสำหรับปี :
 สำรองตามกฎหมาย (ปรับปรุงใหม่)
 กำไรเบ็ดเสร็จรวมสำหรับปี (ปรับปรุงใหม่)
 ยอดคงเหลือ ณ วันที่ 31 ธันวาคม 2557

หมายเหตุประกอบงบการเงินเป็นส่วนหนึ่งของงบการเงินนี้

บริษัท เอไอ เอนเนอร์จี จำกัด (มหาชน) และบริษัทย่อย

งบกระแสเงินสด

สำหรับปีสิ้นสุดวันที่ 31 ธันวาคม 2558

	หน่วย : บาท			
	งบการเงินรวม		งบการเงินเฉพาะกิจการ	
	2558 (ปรับปรุงใหม่)	2557 (ปรับปรุงใหม่)	2558 (ปรับปรุงใหม่)	2557 (ปรับปรุงใหม่)
กระแสเงินสดจากกิจกรรมดำเนินงาน				
กำไร(ขาดทุน)ก่อนค่าใช้จ่ายภาษีเงินได้	(90,098,842)	124,801,957	(109,357,255)	140,639,203
รายการปรับปรุงกระทบกำไรเป็นเงินสดรับ(จ่าย)จากกิจกรรมดำเนินงาน :				
ค่าเสื่อมราคา	82,602,738	72,296,797	48,807,449	37,945,628
โปรแกรมคอมพิวเตอร์ตัดจำหน่าย	38,730	41,324	38,730	40,439
สินทรัพย์ไม่มีหมุนเวียนอื่นตัดจำหน่าย	-	733,681	-	733,681
(กำไร)ขาดทุนจากการขายทรัพย์สิน	198,006	(566)	-	(5,020)
กลับรายการหนี้สงสัยจะสูญ	-	(413,333)	-	(413,333)
ขาดทุนที่ยังไม่เกิดขึ้นจากอัตราแลกเปลี่ยน	28,164	118,795	28,164	118,747
ขาดทุนจากการเลิกใช้อุปกรณ์	-	524,810	218,421	501,009
ขาดทุนจากการลดมูลค่าสินทรัพย์ไม่มีหมุนเวียนที่ถือไว้เพื่อขาย	-	1,934,990	-	1,934,990
ค่าเพื่อการลดมูลค่าของสินค้า	-	120,260	-	120,260
ค่าใช้จ่ายผลประโยชน์ระยะยาวของพนักงาน	2,522,539	1,966,483	1,832,970	1,554,496
ดอกเบี้ยรับ	(581,112)	(697,430)	(581,112)	(4,400,961)
ดอกเบี้ยจ่าย	10,741,084	23,180,230	6,971,687	9,040,885
ตัดจ่ายภาษีอุกหัก ณ ที่จ่าย	-	80,992	-	80,992
กำไร(ขาดทุน)จากการดำเนินงานก่อนการเปลี่ยนแปลงในสินทรัพย์และหนี้สินดำเนินงาน	5,451,307	224,688,990	(52,040,946)	187,891,016
การเปลี่ยนแปลงในสินทรัพย์ดำเนินงาน - (เพิ่มขึ้น) ลดลง				
ลูกหนี้การค้าและลูกหนี้อื่น	183,273,296	(201,672,377)	182,921,825	(201,769,493)
สินค้าคงเหลือ	56,021,042	(63,679,890)	55,656,064	(63,673,394)
พัสดุน้ำมันคงเหลือ	-	2,452,957	-	-
สินทรัพย์ไม่มีหมุนเวียนที่ถือไว้เพื่อขาย	2,540,000	(2,440,000)	2,540,000	(2,440,000)
สินทรัพย์ไม่มีหมุนเวียนอื่น	2,522,649	(8,732,400)	2,993,961	267,600
การเปลี่ยนแปลงในหนี้สินดำเนินงาน- เพิ่มขึ้น (ลดลง)				
เจ้าหนี้การค้าและเจ้าหนี้อื่น	(99,292,231)	119,781,527	(98,629,787)	123,718,583
เงินสดได้มาจากกิจกรรมดำเนินงาน	150,516,063	70,398,807	93,441,117	43,994,312
รับเงินสดจากการขอคืนภาษีเงินได้นิติบุคคล	435,684	1,789,087	-	1,789,087
เงินสดจ่ายค่าภาษีเงินได้	(26,862,474)	(2,320,491)	(25,745,903)	(1,924,042)
เงินสดสุทธิได้มาจากกิจกรรมดำเนินงาน	124,089,273	69,867,403	67,695,214	43,859,357

หมายเหตุประกอบงบการเงินเป็นส่วนหนึ่งของงบการเงินนี้

บริษัท เอไอ เอนเนอร์จี จำกัด (มหาชน) และบริษัทย่อย

งบกระแสเงินสด

สำหรับปีสิ้นสุดวันที่ 31 ธันวาคม 2558

หน่วย : บาท

	งบการเงินรวม		งบการเงินเฉพาะกิจการ	
	2558 (ปรับปรุงใหม่)	2557 (ปรับปรุงใหม่)	2558 (ปรับปรุงใหม่)	2557 (ปรับปรุงใหม่)
กระแสเงินสดจากกิจกรรมลงทุน				
เงินฝากสถาบันการเงินที่คิดภาระค้ำประกันเพิ่มขึ้น	(1,555,800)	-	(1,555,800)	-
เงินลงทุนชั่วคราวเพิ่มขึ้น	(142,880)	(38,560)	(142,880)	(38,560)
รับดอกเบี้ย	581,112	702,990	581,112	4,406,521
เงินสดจ่ายซื้ออาคารและอุปกรณ์	(92,669,528)	(156,999,223)	(90,986,802)	(145,445,118)
เงินสดรับจากการจำหน่ายอุปกรณ์	40,579	120,861	-	120,000
ซื้อโปรแกรมคอมพิวเตอร์	-	(81,192)	-	(81,192)
จ่ายชำระเงินมัดจำอุปกรณ์	-	(2,164,895)	-	(2,079,145)
จ่ายชำระเจ้าหนี้จากการซื้ออุปกรณ์	-	(5,193,248)	-	(5,193,248)
เงินสดสุทธิใช้ไปในกิจกรรมลงทุน	(93,746,517)	(163,653,267)	(92,104,370)	(148,310,742)
กระแสเงินสดจากกิจกรรมจัดหาเงิน				
เงินสดจ่ายค่าดอกเบี้ย	(10,598,478)	(23,373,683)	(6,800,888)	(8,942,362)
เงินเบิกเกินบัญชีและเงินกู้ยืมระยะสั้นจากสถาบันการเงินเพิ่มขึ้น(ลดลง)	7,116,250	223,300,570	(45,016,368)	255,016,368
เงินกู้ยืมระยะยาวจากสถาบันการเงินเพิ่มขึ้น	-	110,000,000	-	-
เงินสดจ่ายคืนเงินกู้ยืมระยะยาวจากสถาบันการเงิน	(98,960,000)	(99,669,589)	-	(31,390,700)
เงินสดสุทธิได้มาจาก(ใช้ไป)ในกิจกรรมจัดหาเงิน	(102,442,228)	210,257,298	(51,817,256)	214,683,306
เงินสดและรายการเทียบเท่าเงินสดเพิ่มขึ้น(ลดลง) - สุทธิ	(72,099,472)	116,471,434	(76,226,412)	110,231,921
เงินสดและรายการเทียบเท่าเงินสด ณ วันต้นปี	189,591,817	73,120,383	176,912,104	66,680,183
เงินสดและรายการเทียบเท่าเงินสด ณ วันสิ้นปี	117,492,345	189,591,817	100,685,692	176,912,104
ข้อมูลเพิ่มเติมประกอบงบกระแสเงินสด				
รายการที่ไม่ใช่เงินสด ประกอบด้วย				
เจ้าหนี้ทรัพย์สินสำหรับอุปกรณ์	716,033	10,628,529	716,033	10,626,729
โอนเงินมัดจำค่าสินทรัพย์เป็นอุปกรณ์	-	20,545,920	-	20,545,920
โอนเครื่องจักรเป็นสินทรัพย์ไม่หมุนเวียนที่ถือไว้เพื่อขาย	-	2,034,990	-	2,034,990
โอนเงินมัดจำค่าสินทรัพย์เป็นสินทรัพย์ไม่หมุนเวียนอื่น	-	30,000	-	30,000

หมายเหตุประกอบงบการเงินเป็นส่วนหนึ่งของงบการเงินนี้

บริษัท เอไอ เอนเนอร์จี จำกัด (มหาชน) และบริษัทย่อย

หมายเหตุประกอบงบการเงิน

สำหรับปีสิ้นสุดวันที่ 31 ธันวาคม 2558

1. ข้อมูลทั่วไป

บริษัท เอไอ เอนเนอร์จี จำกัด (มหาชน) (“บริษัทฯ”) เป็นนิติบุคคลที่จัดตั้งขึ้นตามประมวลกฎหมายแพ่งและพาณิชย์ของประเทศไทยเป็นบริษัทจำกัด เมื่อวันที่ 4 ตุลาคม 2549 และได้จดทะเบียนแปรสภาพเป็นบริษัทมหาชนจำกัดกับกระทรวงพาณิชย์เมื่อวันที่ 9 พฤษภาคม 2556 และบริษัทฯ จดทะเบียนเป็นหลักทรัพย์จดทะเบียนกับตลาดหลักทรัพย์ เอ็มเอไอ (Market for Alternative Investment) เมื่อวันที่ 6 มกราคม 2557

บริษัทฯ ประกอบธุรกิจเกี่ยวกับ กิจการผลิตและจำหน่ายน้ำมันเชื้อเพลิง ผลิตภัณฑ์ให้พลังงานไขมันพืชและไขมันสัตว์

สำนักงานตั้งอยู่เลขที่ 55/2 หมู่ที่ 8 ตำบลคลองมะเดื่อ อำเภอกระทุ่มแบน จังหวัดสมุทรสาคร

บริษัทฯ เป็นบริษัทย่อยของบริษัท เอเชียน อินซูเลเตอร์ จำกัด (มหาชน) ซึ่งถือหุ้นในบริษัทฯ จำนวน 59.59 %

2. เกณฑ์การจัดทำงบการเงิน

งบการเงินนี้จัดทำขึ้นตามมาตรฐานการรายงานทางการเงินไทย (“มาตรฐานการรายงานทางการเงิน”) รวมถึงการตีความและแนวปฏิบัติทางการบัญชีที่ประกาศใช้โดยสภาวิชาชีพบัญชี (“สภาวิชาชีพบัญชี”) และกฎระเบียบและประกาศคณะกรรมการกำกับหลักทรัพย์และตลาดหลักทรัพย์ที่เกี่ยวข้อง

การแสดงรายการในงบการเงิน ได้ทำขึ้นเพื่อให้เป็นไปตามข้อกำหนดในประกาศกรมพัฒนาธุรกิจการค้า วันที่ 28 กันยายน 2554 ออกตามความในพระราชบัญญัติการบัญชี พ.ศ. 2543

งบการเงินนี้ได้จัดทำขึ้นโดยใช้เกณฑ์ราคาทุนเดิมวันแต่จะเปิดเผยเป็นอย่างอื่นในนโยบายการบัญชี

งบการเงินของบริษัทฯ ได้จัดทำเป็นภาษาไทย และมีหน่วยเงินตราเป็นบาท ซึ่งการจัดทำงบการเงินดังกล่าว เป็นไปตามวัตถุประสงค์ของการจัดทำรายงานในประเทศ ดังนั้นเพื่อความสะดวกของผู้อ่านงบการเงินที่ไม่คุ้นเคยกับภาษาไทย บริษัทได้จัดทำงบการเงินฉบับภาษาอังกฤษขึ้นโดยแปลจากงบการเงินฉบับภาษาไทย

ในการจัดทำงบการเงินให้เป็นไปตามมาตรฐานการรายงานทางการเงิน ผู้บริหารต้องให้การประมาณและข้อสมมติฐานหลายประการ ซึ่งมีผลกระทบต่อการกำหนดนโยบายและการรายงานจำนวนเงินที่เกี่ยวกับ สินทรัพย์ หนี้สิน รายได้ และค่าใช้จ่าย การประมาณและข้อสมมติฐานมาจากประสบการณ์ในอดีต และปัจจัยต่าง ๆ ที่ผู้บริหารมีความเชื่อมั่นอย่างสมเหตุสมผล ภายใต้สภาพการณ์แวดล้อมนั้นซึ่งไม่อาจอาศัยข้อมูลจากแหล่งอื่นและนำไปสู่การตัดสินใจเกี่ยวกับการกำหนดจำนวนสินทรัพย์และหนี้สินนั้น ๆ ดังนั้นผลที่เกิดขึ้นจริงจากการตั้งข้อสมมติฐานต่อมูลค่าตามบัญชีของสินทรัพย์และหนี้สินอาจแตกต่างไปจากที่ประมาณไว้

ประมาณการและข้อสมมติฐานที่ใช้ในการจัดทำงบการเงินจะได้รับการทบทวนอย่างสม่ำเสมอ การปรับประมาณการทางบัญชีจะบันทึกในงวดบัญชีที่การประมาณการดังกล่าวได้รับการทบทวน หากการปรับประมาณการกระทบเฉพาะงวดนั้น ๆ และจะบันทึกในงวดที่ปรับและงวดในอนาคต หากการปรับประมาณการกระทบทั้งงวดปัจจุบันและอนาคต

เกณฑ์ในการจัดทำงานการเงินรวม

ก) งบการเงินรวมนี้ได้จัดทำขึ้น โดยรวมงบการเงินของบริษัท เอไอ เอนเนอร์จี จำกัด (มหาชน) และบริษัทย่อย (“กลุ่มบริษัท”) โดยการถือหุ้นของบริษัทฯ ในบริษัทย่อยสรุปได้ดังนี้

ชื่อบริษัท	ลักษณะการประกอบธุรกิจ	ประเทศที่นิติบุคคลจัดตั้งขึ้น	สัดส่วนการถือหุ้นและสิทธิออกเสียง ของกิจการ (ร้อยละ)	
			31 ธันวาคม 2558	31 ธันวาคม 2557
บริษัท เอ ไอ โลจิสติกส์ จำกัด	ขนส่งคนโดยสาร สินค้า พัสตุภัณฑ์และวัตถุอย่างอื่นทั้งภายในและนอกราชอาณาจักร	ประเทศไทย	100.00	100.00
บริษัท เอ ไอ พอร์ตส์ แอนด์ เทอร์มินัลส์ จำกัด	(1) ให้บริการของกิจการท่าเรือ (2) ผลิตและจำหน่ายน้ำแข็ง (3) ซื้อมาขายไปอุปกรณ์ไฟฟ้า น้ำมันพืชและน้ำมันเชื้อเพลิง อื่นๆ	ประเทศไทย	100.00	100.00

ข) บริษัทฯ จะถือว่า มีการควบคุมกิจการที่เข้าไปลงทุน หรือบริษัทย่อย ได้ หาก บริษัทฯ มีสิทธิได้รับหรือมีส่วนได้เสียในผลตอบแทนของกิจการที่เข้าไปลงทุน และสามารถใช้อำนาจในการสั่งการกิจกรรมที่ส่งผลกระทบต่อจำนวนเงินผลตอบแทนนั้นได้

ค) บริษัทฯ นำงบการเงินของบริษัทย่อยมารวมในการจัดทำงานการเงินรวมตั้งแต่วันที่บริษัทฯ มีอำนาจในการควบคุมบริษัทย่อย จนถึงวันที่บริษัทฯ สิ้นสุดการควบคุมบริษัทย่อยนั้น

ง) งบการเงินของบริษัทย่อยได้จัดทำขึ้น โดยใช้นโยบายการบัญชีที่สำคัญเช่นเดียวกันกับของบริษัทฯ

จ) ยอดคงค้างระหว่างบริษัทฯ และบริษัทย่อย รายการค้าระหว่างกันที่มีสาระสำคัญได้ถูกตัดออกจากงบการเงินรวมนี้แล้ว

ฉ) ส่วนของผู้มีส่วนได้เสียที่ไม่มีอำนาจควบคุม คือ จำนวนกำไรหรือขาดทุนและสินทรัพย์สุทธิของบริษัทย่อยส่วนที่ไม่ได้เป็นของบริษัทฯ และแสดงเป็นรายการแยกต่างหากในส่วนของกำไรหรือขาดทุนรวมและส่วนของผู้ถือหุ้นในงบแสดงฐานะการเงินรวม

บริษัทฯ จัดทำงานการเงินเฉพาะกิจการเพื่อประโยชน์ต่อสาธารณะ โดยแสดงเงินลงทุนในบริษัทย่อยตามวิธีราคาทุน

มาตรฐานการรายงานทางการเงินใหม่

มาตรฐานการรายงานทางการเงินที่เริ่มมีผลบังคับในปีบัญชีปัจจุบันและที่จะมีผลบังคับในอนาคตมีรายละเอียดดังนี้

ก) มาตรฐานการรายงานทางการเงินที่เริ่มมีผลบังคับใช้ในปีปัจจุบัน

บริษัทฯและบริษัทย่อยได้นำมาตรฐานการรายงานทางการเงินฉบับปรับปรุง (ปรับปรุง 2557) และฉบับใหม่ที่ออกโดยสภาวิชาชีพบัญชี ซึ่งมีผลบังคับใช้สำหรับรอบระยะเวลาบัญชีที่เริ่มในหรือหลังวันที่ 1 มกราคม 2558 มาถือปฏิบัติ มาตรฐานการรายงานทางการเงินดังกล่าวได้รับการปรับปรุงหรือจัดให้มีขึ้นเพื่อให้มีเนื้อหาเท่าเทียมกับมาตรฐานการรายงานทางการเงินระหว่างประเทศ โดยส่วนใหญ่เป็นการปรับปรุงถ้อยคำและคำศัพท์ การตีความและการให้แนวปฏิบัติทางการบัญชีกับผู้ใช้งาน มาตรฐาน การนำมาตรฐานการรายงานทางการเงินดังกล่าวมาถือปฏิบัตินี้ไม่มีผลกระทบต่ออย่างเป็นทางการการเงินของบริษัทฯและบริษัทย่อย อย่างไรก็ตาม มาตรฐานการรายงานทางการเงินตามที่กล่าวข้างต้นบางฉบับมีการเปลี่ยนแปลงหลักการสำคัญ ซึ่งประกอบด้วยมาตรฐานดังต่อไปนี้

มาตรฐานการบัญชี ฉบับที่ 19 (ปรับปรุง 2557) เรื่อง ผลประโยชน์ของพนักงาน

มาตรฐานฉบับปรับปรุงนี้กำหนดให้กิจการต้องรับรู้รายการกำไรขาดทุนจากการประมาณการตามหลักคณิตศาสตร์ประกันภัยทันทีในกำไรขาดทุนเบ็ดเสร็จอื่น ในขณะที่มาตรฐานฉบับเดิมอนุญาตให้กิจการเลือกรับรู้รายการดังกล่าวทันที ในกำไรขาดทุนหรือในกำไรขาดทุนเบ็ดเสร็จอื่น หรือทยอยรับรู้ในกำไรขาดทุนก็ได้

ปัจจุบันบริษัทฯและบริษัทย่อยรับรู้รายการกำไรขาดทุนจากการประมาณการตามหลักคณิตศาสตร์ประกันภัยทันทีในกำไรขาดทุนเบ็ดเสร็จอื่น ฝ่ายบริหารของบริษัทฯ และบริษัทย่อยประเมินว่าเมื่อนำมาตรฐาน ฉบับปรับปรุงนี้มาใช้ในปี 2558 จะไม่มีผลกระทบต่อหนี้สินสำรองผลประโยชน์ระยะยาวของพนักงานและกำไรสะสมมาในงบการเงิน

มาตรฐานการรายงานทางการเงิน ฉบับที่ 10 เรื่อง งบการเงินรวม

มาตรฐานการรายงานทางการเงินฉบับที่ 10 กำหนดหลักเกณฑ์เกี่ยวกับการจัดทำงบการเงินรวม โดยใช้แทนเนื้อหาเกี่ยวกับการบัญชีสำหรับงบการเงินรวมที่เดิมกำหนดอยู่ในมาตรฐานการบัญชี ฉบับที่ 27 เรื่อง งบการเงินรวมและงบการเงินเฉพาะกิจการ มาตรฐานฉบับนี้เปลี่ยนแปลงหลักการเกี่ยวกับการพิจารณาว่าผู้ลงทุนมีอำนาจการควบคุมหรือไม่ กล่าวคือ ภายใต้มาตรฐานฉบับนี้ผู้ลงทุนจะถือว่าตนควบคุมกิจการที่เข้าไปลงทุนได้ หากคนมีสิทธิได้รับหรือมีส่วนได้เสียในผลตอบแทนของกิจการที่เข้าไปลงทุน และตนสามารถใช้อำนาจในการสั่งการกิจกรรมที่ส่งผลกระทบต่อจำนวนเงินผลตอบแทนนั้นได้ ถึงแม้ว่าตนจะมีสัดส่วนการถือหุ้นหรือสิทธิในการออกเสียงโดยรวมน้อยกว่าถึงหนึ่งก็ตาม การเปลี่ยนแปลงที่สำคัญนี้ส่งผลให้ฝ่ายบริหารต้องใช้ดุลยพินิจอย่างมากในการทบทวนว่าบริษัทฯและบริษัทย่อยมีอำนาจควบคุมในกิจการที่เข้าไปลงทุนหรือไม่และจะต้องนำบริษัทใดในกลุ่มกิจการมาจัดทำงบการเงินรวมบ้าง

ฝ่ายบริหารของบริษัทฯและบริษัทย่อยเชื่อว่ามาตรฐานฉบับดังกล่าวจะไม่มีผลกระทบต่ออย่างเป็นทางการการเงินของบริษัทฯและบริษัทย่อย

มาตรฐานการรายงานทางการเงิน ฉบับที่ 12 เรื่อง การเปิดเผยข้อมูลเกี่ยวกับส่วนได้เสียในกิจการอื่น

มาตรฐานฉบับนี้กำหนดเรื่อง การเปิดเผยข้อมูลที่เกี่ยวข้องกับส่วนได้เสียของกิจการในบริษัทย่อยการร่วมการงาน บริษัทฯร่วมรวมถึงกิจการที่มีโครงสร้างเฉพาะตัว มาตรฐานฉบับนี้จึงไม่มีผลกระทบทางการเงินต่ออย่างเป็นทางการการเงินของบริษัทฯและบริษัทย่อย

มาตรฐานการรายงานทางการเงิน ฉบับที่ 13 เรื่อง การวัดมูลค่ายุติธรรม

มาตรฐานฉบับนี้กำหนดแนวทางเกี่ยวกับการวัดมูลค่ายุติธรรมและการเปิดเผยข้อมูลที่เกี่ยวข้องกับการวัดมูลค่ายุติธรรม กล่าวคือ หากกิจการต้องวัดมูลค่ายุติธรรมของสินทรัพย์หรือหนี้สินใดตามข้อกำหนดของมาตรฐานที่เกี่ยวข้องอื่น กิจการจะต้องวัดมูลค่ายุติธรรมนั้นตามหลักการของมาตรฐานฉบับนี้ และใช้วิธีเปลี่ยนทันทีเป็นต้นไปในการรับรู้ผลกระทบจากการเริ่มใช้มาตรฐานนี้ จากการประเมินเบื้องต้น ฝ่ายบริหารของบริษัทฯและบริษัทย่อยเชื่อว่ามาตรฐานข้างต้นจะไม่มีผลกระทบอย่างเป็นสาระสำคัญ ต่องบการเงินของบริษัทฯและบริษัทย่อย

ข) มาตรฐานการรายงานทางการเงินที่จะมีผลบังคับในอนาคต

ในระหว่างปี สภาวิชาชีพบัญชีได้ประกาศใช้มาตรฐานการรายงานทางการเงินฉบับปรับปรุง (ปรับปรุง 2558) และฉบับใหม่ รวมถึงแนวปฏิบัติทางบัญชีจำนวนหลายฉบับ ซึ่งมีผลบังคับใช้สำหรับงบการเงินที่มีรอบระยะเวลาบัญชีที่เริ่มในหรือหลังวันที่ 1 มกราคม 2559 มาตรฐานการรายงานทางการเงินดังกล่าวได้รับการปรับปรุงหรือจัดให้มีขึ้นเพื่อให้มีเนื้อหาเท่าเทียมกับมาตรฐานการรายงานทางการเงินระหว่างประเทศ ฝ่ายบริหารของบริษัทฯและบริษัทย่อยเชื่อว่ามาตรฐานการรายงานทางการเงินฉบับปรับปรุงดังกล่าวจะไม่มีผลกระทบอย่างเป็นสาระสำคัญต่องบการเงินเมื่อนำมาถือปฏิบัติ

3. สรุปนโยบายการบัญชีที่สำคัญ

3.1 การรับรู้รายได้และค่าใช้จ่าย

บริษัทและบริษัทย่อยบันทึกรับรู้รายได้จากการขายและบริการ เมื่อได้ออนความเสี่ยงและผลตอบแทนที่เป็นสาระสำคัญของความเป็นเจ้าของสินค้าให้กับผู้ซื้อแล้ว หรือให้บริการแก่ลูกค้าเรียบร้อยแล้ว

บริษัทย่อยบันทึกรับรู้รายได้จากการเดินเรือ ตามสัดส่วนของระยะเวลาที่เรือได้เดินทางไปแล้ว เทียบกับระยะเวลาที่ต้องใช้ในการเดินเรือทั้งหมดของเที่ยวเรือนั้น

บริษัทย่อยบันทึกรับรู้รายได้จากการขนถ่ายสินค้า รายได้ค่าฝากสินค้า และบริการอื่นเมื่อให้บริการแล้วเสร็จ

บริษัทและบริษัทย่อยบันทึกรับรู้รายได้อื่น และค่าใช้จ่ายตามเกณฑ์คงค้าง

3.2 เงินสดและรายการเทียบเท่าเงินสด

เงินสดและรายการเทียบเท่าเงินสด ประกอบด้วย เงินสดในมือ และเงินฝากสถาบันการเงิน ซึ่งถึงกำหนดในระยะเวลาไม่เกิน 3 เดือนนับจากวันที่ได้มาและปราศจากภาระผูกพัน

3.3 เงินลงทุนชั่วคราว

เงินลงทุนชั่วคราว ประกอบด้วย เงินฝากประจำธนาคารมากกว่า 3 เดือนแต่ไม่เกิน 12 เดือน

3.4 ค่าเผื่อนี้สงสัยจะสูญ

บริษัทตั้งค่าเผื่อนี้สงสัยจะสูญ สำหรับลูกหนี้ที่คาดว่าจะเรียกเก็บเงินไม่ได้

3.5 สินค้าคงเหลือ

สินค้าสำเร็จรูปและวัตถุดิบคงเหลือ แสดงในราคาทุนหรือมูลค่าสุทธิที่จะได้รับแล้วแต่มูลค่าใดจะต่ำกว่า ราคาทุนคำนวณโดยวิธีต้นทุนถัวเฉลี่ยถ่วงน้ำหนัก

สินค้านำระหว่างผลิต แสดงในราคาทุนวัตถุดิบถัวเฉลี่ย รวมค่าแรงและค่าใช้จ่ายในการผลิต

บริษัทตั้งค่าเผื่อการลดมูลค่าสินค้าสำหรับสินค้าเสื่อมคุณภาพ และคาดว่าจะจำหน่ายไม่ได้

3.6 พัดสู่น้ำมันคงเหลือ

พัดสู่น้ำมันคงเหลือ แสดงในราคาทุนคำนวณโดยวิธีถัวเฉลี่ยถ่วงน้ำหนัก

3.7 สินทรัพย์ไม่หมุนเวียนที่ถือไว้เพื่อขาย

สินทรัพย์ไม่หมุนเวียนที่ถือไว้เพื่อขาย แสดงในราคาตามบัญชีหรือมูลค่ายุติธรรมสุทธิแล้วแต่ราคาใดจะต่ำกว่า บริษัทตั้งค่าเผื่อการลดราคาของสินทรัพย์ไม่หมุนเวียนที่ถือไว้เพื่อขาย โดยประมาณจากมูลค่าที่คาดว่าจะขายได้จริง

3.8 เงินลงทุนในบริษัทย่อย

บริษัทย่อย หมายถึงบริษัทที่บริษัทใหญ่ในกลุ่มบริษัทมีสิทธิออกเสียงทั้งทางตรงและทางอ้อมเกินกว่ากึ่งหนึ่งของสิทธิในการออกเสียงทั้งหมด หรือมีอำนาจในการควบคุมนโยบายการเงินและการดำเนินงานของบริษัทย่อย เงินลงทุนในบริษัทย่อยแสดงตามวิธีราคาทุนสำหรับงบการเงินเฉพาะกิจการ

3.9 ที่ดิน อาคาร เรือเดินทะเล และอุปกรณ์

ที่ดิน อาคาร เรือเดินทะเล และอุปกรณ์แสดงในราคาทุน ค่าเสื่อมราคาของส่วนปรับปรุงที่ดิน อาคาร เรือเดินทะเล และอุปกรณ์ คำนวณโดยวิธีเส้นตรงตามอายุการให้ประโยชน์โดยประมาณ ตามประเภทของสินทรัพย์ในเกณฑ์ต่อไปนี้

ส่วนปรับปรุงที่ดิน	5 - 10	ปี
อาคารและส่วนปรับปรุงอาคาร	5 - 40	ปี
ระบบสาธารณูปโภค	5 - 20	ปี
เครื่องจักร อุปกรณ์และเครื่องมือ	5 - 20	ปี
เรือเดินทะเลและส่วนปรับปรุง	3 - 10	ปี
เครื่องตกแต่ง และเครื่องใช้สำนักงาน	5	ปี
ยานพาหนะ	5 - 20	ปี

3.10 ต้นทุนการกู้ยืม

บริษัทบันทึกดอกเบี้ยจ่ายจากการกู้ยืม ที่มีวัตถุประสงค์เพื่อก่อสร้างเครื่องจักร โดยได้รวมเป็นส่วนหนึ่งของราคาทุนของเครื่องจักรระหว่างติดตั้ง จนกระทั่งเครื่องจักรระหว่างติดตั้ง อยู่ในสภาพพร้อมใช้ได้ตามวัตถุประสงค์

3.11 สินทรัพย์ไม่มีตัวตน

สินทรัพย์ไม่มีตัวตน คือ โปรแกรมคอมพิวเตอร์ ตัดจำหน่ายเป็นค่าใช้จ่ายโดยวิธีเส้นตรงระยะเวลา 4 - 10 ปี

3.12 ภาษีเงินได้

สินทรัพย์/หนี้สินภาษีเงินได้รอการตัดบัญชี

สินทรัพย์/หนี้สินภาษีเงินได้รอการตัดบัญชี จะคำนวณขึ้นจากผลแตกต่างชั่วคราว ณ วันที่ในงบแสดงฐานะการเงินระหว่างฐานภาษีของสินทรัพย์หรือหนี้สิน กับราคาตามบัญชีของสินทรัพย์หรือหนี้สินนั้น ซึ่งจะรับรู้เป็นรายได้ภาษีหรือ

ตัดบัญชีเป็นค่าใช้จ่ายภาษี เมื่อรายได้รับรู้เป็นรายได้หรือค่าใช้จ่ายที่บันทึกไว้เกิดขึ้นจริง และถือหักเป็นค่าใช้จ่ายได้แล้ว ในการคำนวณภาษีเงินได้ตามประมวลรัษฎากร

บริษัทฯ รับรู้ผลต่างชั่วคราว ที่ต้องหักภาษีเป็นสินทรัพย์ภาษีเงินได้รอการตัดบัญชี หรือบวกภาษีเป็นหนี้สินภาษีเงินได้รอการตัดบัญชี หากมีความเป็นไปได้ค่อนข้างแน่นอนว่า บริษัทจะมีกำไรทางภาษีจากการดำเนินงานในอนาคตเพียงพอ ที่จะนำสินทรัพย์/หนี้สินภาษีเงินได้รอการตัดบัญชีนี้นมาใช้ประโยชน์ได้

บริษัทฯ จะทบทวนมูลค่าตามบัญชีของสินทรัพย์/หนี้สินภาษีเงินได้รอการตัดบัญชี ณ วันที่ในงบแสดงฐานะการเงิน และจะปรับมูลค่าตามบัญชีดังกล่าว เมื่อมีความเป็นไปได้ค่อนข้างแน่นอนว่า บริษัทจะไม่มีกำไรทางภาษีเพียงพอ ต่อการนำสินทรัพย์/หนี้สินภาษีเงินได้รอการตัดบัญชีทั้งหมด หรือบางส่วนมาใช้ประโยชน์

ค่าใช้จ่ายภาษีเงินได้

ค่าใช้จ่ายภาษีเงินได้ คำนวณจากกำไรหรือขาดทุนสำหรับงวด ประกอบด้วย ภาษีเงินได้ปัจจุบัน และภาษีเงินได้รอการตัดบัญชี ค่าใช้จ่ายภาษีเงินได้รับรู้ในงบกำไรขาดทุน เว้นแต่ในส่วนที่เกี่ยวกับรายการที่บันทึกในส่วนของผู้ถือหุ้น รับรู้โดยตรงในส่วนของผู้ถือหุ้น

3.13 ผลประโยชน์ของพนักงาน

ผลประโยชน์ระยะสั้น

บริษัทฯ และบริษัทย่อยรับรู้เงินเดือน ค่าจ้าง โบนัส และเงินสมทบกองทุนประกันสังคม เป็นค่าใช้จ่ายเมื่อเกิดรายการ

ผลประโยชน์ระยะยาว

โครงการสมทบเงิน

บริษัทฯ และบริษัทย่อยจัดให้มีกองทุนสำรองเลี้ยงชีพ ซึ่งเป็นลักษณะของแผนการจ่ายสมทบตามที่ได้กำหนดการจ่ายสมทบไว้แล้ว สินทรัพย์ของกองทุนสำรองเลี้ยงชีพ ได้แยกออกไปจากสินทรัพย์ของบริษัทฯ และบริษัทย่อย และได้รับการบริหาร โดยผู้จัดการ กองทุนภายนอก กองทุนสำรองเลี้ยงชีพดังกล่าว ได้รับเงินสะสมเข้ากองทุนจากพนักงานและเงินสมทบจากบริษัทฯ และบริษัทย่อย เงินจ่ายสมทบกองทุนสำรองเลี้ยงชีพ บันทึกเป็นค่าใช้จ่ายในงบกำไรขาดทุนเบ็ดเสร็จสำหรับรอบระยะเวลาบัญชีที่เกิดรายการนั้น

โครงการผลประโยชน์

สำรองผลประโยชน์พนักงานเมื่อเกษียณอายุ บันทึกเป็นค่าใช้จ่ายในการดำเนินงานตลอดอายุการทำงานของพนักงาน โดยการประมาณจำนวนเงินผลประโยชน์ในอนาคตที่พนักงานจะได้รับจากการทำงานให้กับบริษัทฯ และบริษัทย่อยในงวดปัจจุบัน และงวดอนาคตตามหลักคณิตศาสตร์ประกันภัย โดยผลประโยชน์ดังกล่าวได้ถูกคิดลดเป็นมูลค่าปัจจุบัน อัตราคิดลดใช้อัตราผลตอบแทนของพันธบัตรรัฐบาลเป็นอัตราอ้างอิงเริ่มต้น การประมาณการหนี้สินดังกล่าวคำนวณโดยผู้เชี่ยวชาญโดยใช้วิธีคิดลดแต่ละหน่วยที่ประมาณการไว้ (Projected Unit Credit Method)

เมื่อข้อสมมติที่ใช้ในการประมาณการตามหลักคณิตศาสตร์ประกันภัยมีการเปลี่ยนแปลง บริษัทฯ ระบุผลกำไร (ขาดทุน) จากการประมาณการตามหลักคณิตศาสตร์ประกันภัยที่เกิดขึ้นในกำไรขาดทุนเบ็ดเสร็จอื่น

3.14 กำไรต่อหุ้นขั้นพื้นฐาน

กำไรต่อหุ้นขั้นพื้นฐาน คำนวณโดยการหาร กำไรสุทธิ สำหรับ ปีด้วยจำนวนหุ้นสามัญตัว เฉลี่ยถ่วงน้ำหนักที่ออก ในระหว่างปี

3.15 รายการบัญชีที่เป็นเงินตราต่างประเทศ

รายการที่เป็นเงินตราต่างประเทศ ได้บันทึกไว้เป็นเงินบาทโดยใช้อัตราแลกเปลี่ยน ณ วันที่เกิดรายการ สินทรัพย์และหนี้สินที่เป็นเงินตราต่างประเทศที่มียอดคงเหลือ ณ วันสิ้นปีบัญชี ได้บันทึกไว้เป็นเงินบาทโดยใช้อัตราแลกเปลี่ยน ณ วันสิ้นปี เว้นแต่รายการที่ได้ตกลงอัตราแลกเปลี่ยนล่วงหน้ากับธนาคารไว้จะบันทึกตามมูลค่ายุติธรรม กำไรหรือขาดทุนจากการแปลงค่าเงินตราต่างประเทศ ได้บันทึกเป็นรายได้หรือค่าใช้จ่ายในการดำเนินงานระหว่างปี

3.16 การใช้ดุลยพินิจและการใช้ประมาณการทางบัญชีที่สำคัญ

ค่าเผื่อหนี้สงสัยจะสูญของลูกหนี้การค้า

ในการประมาณค่าเผื่อหนี้สงสัยจะสูญของลูกหนี้ ฝ่ายบริหารจำเป็นต้องใช้ดุลยพินิจในการประมาณการผลขาดทุนที่คาดว่าจะเกิดขึ้นจากลูกหนี้แต่ละราย โดยคำนึงถึงประสบการณ์การเก็บเงินในอดีต อายุของหนี้ที่ค้างและสถานะเศรษฐกิจที่เป็นอยู่ในขณะนั้น เป็นต้น

ค่าเผื่อการลดมูลค่าสำหรับสินค้าเก่า และเสื่อมคุณภาพ

บริษัทและบริษัทย่อยได้ประมาณการค่าเผื่อลดมูลค่าสำหรับสินค้าเก่า สัมผัส และเสื่อมคุณภาพ หรือเมื่อราคาตลาดหรือราคาทดแทนลดลง เพื่อให้สะท้อนถึงการด้อยค่าลงของสินค้าคงเหลือ โดยการประมาณการนั้นจะพิจารณาจากการหมุนเวียนและการเสื่อมสภาพ และราคาตลาดหรือราคาทดแทนของสินค้าคงเหลือประเภทต่าง ๆ

ค่าเผื่อการด้อยค่าของเงินลงทุน

ฝ่ายบริหารของบริษัท ฯ จะมีการประเมินการด้อยค่าของเงินลงทุนในบริษัทย่อย โดยประเมินจากผลการดำเนินงานและแผนงานในอนาคตของบริษัทย่อยนั้น ซึ่งการพิจารณาดังกล่าวต้องใช้ดุลยพินิจของผู้บริหาร

ค่าเผื่อการด้อยค่าของสินทรัพย์

บริษัท ฯ และบริษัทย่อยพิจารณาค่าเผื่อการด้อยค่าของสินทรัพย์ หากมีข้อบ่งชี้ว่ามีการด้อยค่า เมื่อพบว่ามูลค่ายุติธรรมของสินทรัพย์ดังกล่าวลดลงอย่างมีสาระสำคัญ บริษัท ฯ จะประมาณมูลค่าที่คาดว่าจะได้รับคืนของสินทรัพย์ ซึ่งการประมาณการดังกล่าวขึ้นอยู่กับดุลยพินิจของฝ่ายบริหาร บริษัท ฯ จะบันทึกเป็นขาดทุนจากการด้อยค่าในงบกำไรขาดทุนเบ็ดเสร็จ

ที่ดิน อาคาร และ อุปกรณ์

ในการคำนวณค่าเสื่อมราคาของอาคารและอุปกรณ์ ฝ่ายบริหารจำเป็นต้องทำการประมาณอายุการให้ประโยชน์และมูลค่าคงเหลือเมื่อเลิกใช้งานของอาคารและอุปกรณ์ และต้องทบทวนอายุการให้ประโยชน์และมูลค่าคงเหลือ ใหม่หากมีการเปลี่ยนแปลงเกิดขึ้น

นอกจากนี้ ฝ่ายบริหารจำเป็นต้องสอบทานการด้อยค่าของที่ดิน อาคารและอุปกรณ์ในแต่ละช่วงเวลาและบันทึกขาดทุนจากการด้อยค่าหากคาดว่ามูลค่าที่คาดว่าจะได้รับคืนต่ำกว่ามูลค่าตามบัญชีของสินทรัพย์ นั้น ในการนี้ฝ่ายบริหารจำเป็นต้องใช้ดุลยพินิจที่เกี่ยวข้องกับการคาดการณ์รายได้และค่าใช้จ่ายในอนาคตซึ่งเกี่ยวข้องกับสินทรัพย์นั้น

สัญญาเช่า

ในการพิจารณาประเภทของสัญญาเช่าว่าเป็นสัญญาเช่าดำเนินงานหรือสัญญาเช่าทางการเงิน ฝ่ายบริหารได้ใช้ดุลยพินิจในการประเมินเงื่อนไขและรายละเอียดของสัญญาเพื่อพิจารณาว่า บริษัท ฯ ได้โอนหรือรับโอนความเสี่ยงและผลประโยชน์ในสินทรัพย์ที่เช่าดังกล่าวแล้วหรือไม่

ผลประโยชน์หลังออกจากงานของพนักงานตามโครงการผลประโยชน์

หนี้สินตามโครงการผลประโยชน์หลังออกจากงานของพนักงาน ประมาณขึ้นตามหลัก คณิตศาสตร์ประกันภัย ซึ่งต้องอาศัยข้อสมมติฐานต่างๆในการประมาณการนั้น เช่น อัตราคิดลด อัตราการขึ้นเงินเดือนในอนาคต อัตราบรรณ และอัตราการเปลี่ยนแปลงในจำนวนพนักงาน เป็นต้น

ประมาณการหนี้สิน

บริษัท ฯ และบริษัทย่อย จะบันทึกประมาณการหนี้สินเมื่อมีความเป็นไปได้ค่อนข้างแน่ของการเกิดภาระผูกพันในปัจจุบัน ตามกฎหมายหรือจากการอนุমানอันเป็นผลสืบเนื่องมาจากเหตุการณ์ในอดีต ภาระผูกพันดังกล่าวคาดว่าจะส่งผลให้สูญเสียทรัพยากรที่มีประโยชน์เชิงเศรษฐกิจ เพื่อจ่ายชำระภาระผูกพันและจำนวน ที่ต้องจ่ายสามารถประมาณการได้อย่างน่าเชื่อถือ

สินทรัพย์ภาษีเงินได้รอการตัดบัญชี

บริษัท ฯ และบริษัทย่อยจะรับรู้สินทรัพย์ภาษีเงินได้รอการตัดบัญชีสำหรับผลแตกต่างชั่วคราวที่ใช้หักภาษีและขาดทุนทางภาษีที่ไม่ได้ใช้เมื่อมีความเป็นไปได้ค่อนข้างแน่ว่าบริษัท ฯ และบริษัทย่อยจะมีกำไรทางภาษีในอนาคตเพียงพอที่จะใช้ประโยชน์จากผลแตกต่างชั่วคราวและขาดทุนนั้น ในการนี้ฝ่ายบริหารจำเป็นต้องประมาณการว่าบริษัท ฯ ควรรับรู้จำนวนสินทรัพย์ภาษีเงินได้รอการตัดบัญชีเป็นจำนวนเท่าใด โดยพิจารณาถึงจำนวนกำไรทางภาษีที่คาดว่าจะเกิดในอนาคตในแต่ละช่วงเวลา

4. รายการบัญชีกับบุคคลหรือกิจการที่เกี่ยวข้องกัน

บุคคลหรือกิจการที่เกี่ยวข้องกันได้แก่ บุคคลหรือกิจการต่างๆ ที่มีความเกี่ยวข้องกับกลุ่มบริษัทและบริษัท ฯ โดยการเป็นผู้ถือหุ้นหรือมีผู้ถือหุ้นร่วมกันหรือมีกรรมกรร่วมกัน รายการที่มีขึ้นกับบุคคลหรือกิจการที่เกี่ยวข้องกันได้กำหนดขึ้นโดยใช้ราคาตลาดหรือในราคาที่ตกลงกันตามสัญญาหากไม่มีราคาตลาดรองรับ มีรายละเอียดดังนี้

ชื่อบริษัท	ลักษณะการประกอบธุรกิจ	ลักษณะความสัมพันธ์
บริษัทใหญ่		
บริษัท เอเชีย อินซูเลเตอร์ จำกัด (มหาชน)	ผลิตและจำหน่ายลูกถ้วยไฟฟ้าและอุปกรณ์ไฟฟ้า	ถือหุ้นร้อยละ 59.59 และมีกรรมการร่วมกับบริษัทฯ
บริษัทย่อย		
บริษัท เอ ไอ โลจิสติกส์ จำกัด	ขนส่งคนโดยสาร สินค้า พัสดุภัณฑ์และวัสดุอย่างอื่น ทั้งภายในและนอกราชอาณาจักร	ถือหุ้นร้อยละ 100.00
บริษัท เอ ไอ พอร์ตส์ แอนด์ เทอร์มินัลส์ จำกัด	(1) ให้บริการของกิจการท่าเรือ (2) ผลิตและจำหน่ายน้ำแข็ง (3) ซ่อมมาขายไปอุปกรณ์ไฟฟ้า น้ำมันพืชและน้ำมันเชื้อเพลิงอื่นๆ	ถือหุ้นร้อยละ 100.00
บริษัทย่อยของบริษัทใหญ่		
บริษัท เอ ไอ เอนจิเนียริ่ง เซอร์วิสเซส จำกัด	รับเหมาก่อสร้าง และติดตั้งสถานีไฟฟ้า ย่อย สายส่งกำลังไฟฟ้า และซ่อมมาขายไปอุปกรณ์ไฟฟ้า	เป็นบริษัทย่อยของบริษัท เอเชีย อินซูเลเตอร์ จำกัด (มหาชน)
บริษัทที่เกี่ยวข้องกัน		
บริษัท พีพีซี เอเชีย อินซูเลเตอร์ จำกัด	ผลิตและจัดจำหน่าย ส่งออกสินค้าประเภทฉนวนไฟฟ้า และเซรามิก	เป็นบริษัทร่วมของบริษัท เอเชีย อินซูเลเตอร์ จำกัด (มหาชน)
บริษัท สามารถปาล์ม จำกัด	น้ำมันปาล์มดิบ	กรรมการเป็นญาติใกล้ชิดของกรรมการ ของบริษัท
บริษัท สามารถน้ำมันปาล์ม จำกัด	น้ำมันปาล์มดิบ	กรรมการเป็นญาติใกล้ชิดของกรรมการ ของบริษัท
บริษัท สามารถ ปาล์ม อินดัสตรี จำกัด	โรงงานสกัดและหีบน้ำมันปาล์ม	กรรมการเป็นญาติใกล้ชิดของกรรมการ ของบริษัท

บริษัทฯ มีรายการธุรกิจที่เกี่ยวข้องกับ บริษัทที่เกี่ยวข้องกัน สำหรับ ปีสิ้นสุดวันที่ 31 ธันวาคม 2558 และ 2557 ที่มีสาระสำคัญดังต่อไปนี้

	หน่วย : บาท			
	งบการเงินรวม		งบการเงินเฉพาะกิจการ	
	2558	2557	2558	2557
รายได้จากการขายสินค้าสำเร็จรูป				
บริษัท เอเชียน อินซูเลเตอร์ จำกัด (มหาชน)	37,056	45,065	37,056	45,065
บริษัท เอไอ พอร์ตส์ แอนด์ เทอร์มินัลส์ จำกัด	-	-	20,869	400,702
บริษัท เอไอ โลจิสติกส์ จำกัด	-	-	840,000	328,800
บริษัท เอไอ เอนจิเนียริง เซอร์วิสเซส จำกัด	3,692	4,019	3,692	4,019
บริษัท พีพีซี เอเชียน อินซูเลเตอร์ จำกัด	3,336	20,327	3,336	20,327
รายได้จากการขายวัตถุดิบ				
บริษัท เอไอ พอร์ตส์ แอนด์ เทอร์มินัลส์ จำกัด	-	-	-	182,979,327
กำไรจากการขายทรัพย์สิน				
บริษัท เอไอ พอร์ตส์ แอนด์ เทอร์มินัลส์ จำกัด	-	-	-	5,020
ซื้อสินค้า				
บริษัท เอเชียน อินซูเลเตอร์ จำกัด (มหาชน)	29,673,000	2,960,000	-	-
บริษัท เอไอ พอร์ตส์ แอนด์ เทอร์มินัลส์ จำกัด	-	-	-	602,005,949
บริษัท สามารถปาล์ม จำกัด	27,366,310	17,436,582	27,366,310	7,276,662
บริษัท สามารถน้ำมันปาล์ม จำกัด	28,665,777	19,745,072	28,665,777	10,052,627
บริษัท สามารถ ปาล์ม อินคัสตรี จำกัด	41,518,704	4,670,505	41,518,704	4,670,505
ค่าเช่าและบริการ				
บริษัท เอไอ พอร์ตส์ แอนด์ เทอร์มินัลส์ จำกัด	-	-	50,486,000	53,344,903
ค่าขนส่ง				
บริษัท เอไอ โลจิสติกส์ จำกัด	-	-	29,991,880	4,532,000
บริษัท เอไอ พอร์ตส์ แอนด์ เทอร์มินัลส์ จำกัด	-	-	10,767,416	-
ค่าใช้จ่ายในการบริหาร				
บริษัท เอเชียน อินซูเลเตอร์ จำกัด (มหาชน)	2,164,812	2,294,587	1,096,323	1,159,955
ดอกเบี้ยรับกิจการที่เกี่ยวข้องกัน				
บริษัท เอไอ พอร์ตส์ แอนด์ เทอร์มินัลส์ จำกัด	-	-	-	3,755,452

คำตอบแทนผู้บริหาร

คำตอบแทนผู้บริหาร สำหรับปีสิ้นสุดวันที่ 31 ธันวาคม 2558 และ 2557 ประกอบด้วย:

	หน่วย : บาท			
	งบการเงินรวม		งบการเงินเฉพาะกิจการ	
	2558	2557	2558	2557
ผลประโยชน์ระยะสั้น	20,898,248	16,814,072	17,114,507	13,621,189
ผลประโยชน์เมื่อถูกเลิกจ้าง	642,461	442,477	322,969	362,128
รวมคำตอบแทนที่จ่ายให้ผู้บริหาร	21,540,709	17,256,549	17,437,476	13,983,317

บริษัทฯ มียอดคงเหลือกับบุคคลและบริษัทที่เกี่ยวข้องกัน ณ วันที่ 31 ธันวาคม 2558 และ 2557 ที่มีสาระสำคัญดังต่อไปนี้

	หน่วย : บาท			
	งบการเงินรวม		งบการเงินเฉพาะกิจการ	
	2558	2557	2558	2557
ลูกหนี้การค้า				
บริษัท เอเชีย นินซูเลเตอร์ จำกัด (มหาชน)	13,900	47,300	13,900	47,300
บริษัท เอไอ พอร์ตส์ แอนด์ เทอร์มินัลส์ จำกัด	-	-	22,330	24,695
บริษัท เอไอ เอนจิเนียริง เซอร์วิสเซส จำกัด	3,950	4,300	3,950	4,300
บริษัท พีพีซี เอเชีย นินซูเลเตอร์ จำกัด	3,570	-	3,570	-
ลูกหนี้อื่น - กรรมการ	-	23,855,074	-	23,855,074
ซื้อเครื่องมือและอุปกรณ์				
บริษัท เอเชีย นินซูเลเตอร์ จำกัด (มหาชน)	-	39,000	-	39,000
ติดตั้งเครื่องจักร				
บริษัท เอไอ เอนจิเนียริง เซอร์วิสเซส จำกัด	-	399,220	-	399,220
เจ้าหนี้การค้า				
บริษัท เอเชีย นินซูเลเตอร์ จำกัด (มหาชน)	1,241	1,383	-	-
บริษัท เอไอ พอร์ตส์ แอนด์ เทอร์มินัลส์ จำกัด	-	-	54,471	2,611,926
บริษัท เอไอ โลจิสติกส์ จำกัด	-	-	2,288,238	-
บริษัท สามารถ ปาล์ม อินดัสตรี จำกัด	-	1,681,350	-	1,682,350
ค่าใช้จ่ายค้างจ่าย				
บริษัท เอเชีย นินซูเลเตอร์ จำกัด (มหาชน)	-	1,195	-	-
เจ้าหนี้อื่น				
บริษัท เอเชีย นินซูเลเตอร์ จำกัด (มหาชน)	1,556	-	-	-

วงเงินสินเชื่อที่มีร่วมกับบริษัทย่อย

ณ วันที่ 31 ธันวาคม 2558 และ 2557 บริษัทฯ มีวงเงินสินเชื่อประเภทต่างๆ กับสถาบันการเงินในประเทศที่ใช้ร่วมกับบริษัทย่อย จำนวน 500 ล้านบาท สินเชื่อดังกล่าวค้ำประกันโดยบริษัทฯ และบริษัทย่อยและจำนำเงินฝากประจำของบริษัท ย่อย จดจำนองที่ดินพร้อมสิ่งปลูกสร้างและเครื่องจักรกรรมสิทธิ์ของบริษัทย่อย

5. เงินสดและรายการเทียบเท่าเงินสด

เงินสดและรายการเทียบเท่าเงินสด ณ วันที่ 31 ธันวาคม 2558 และ 2557 ประกอบด้วย

	หน่วย : บาท			
	งบการเงินรวม		งบการเงินเฉพาะกิจการ	
	2558	2557	2558	2557
เงินสดในมือ	459,836	470,152	300,000	300,000
เงินฝากธนาคาร - ออมทรัพย์	116,033,104	186,545,278	99,446,287	174,065,717
- กระแสรายวัน	96,777	25,063	36,777	(4,937)
เงินฝากประจำไม่เกิน 3 เดือน	902,628	2,551,324	902,628	2,551,324
รวมเงินสดและรายการเทียบเท่าเงินสด	117,492,345	189,591,817	100,685,692	176,912,104

6. เงินลงทุนชั่วคราว

เงินลงทุนชั่วคราว ณ วันที่ 31 ธันวาคม 2558 และ 2557 ประกอบด้วย

	หน่วย : บาท	
	งบการเงินรวม/งบการเงินเฉพาะกิจการ	
	2558	2557
เงินฝากประจำธนาคาร	231,440	88,560
รวมเงินลงทุนชั่วคราว	231,440	88,560

7. ลูกหนี้การค้าและลูกหนี้อื่น - สุทธิ

ลูกหนี้การค้าและลูกหนี้อื่น ณ วันที่ 31 ธันวาคม 2558 และ 2557 ประกอบด้วย

	หน่วย : บาท			
	งบการเงินรวม		งบการเงินเฉพาะกิจการ	
	2558	2557	2558	2557
ลูกหนี้การค้า				
ลูกหนี้การค้า - บริษัทที่เกี่ยวข้องกัน	21,420	51,600	43,750	76,295
ลูกหนี้การค้า - บริษัทอื่น	279,837,059	442,681,678	278,895,479	441,743,396
เช็ครับล่วงหน้า	9,805,626	7,348,300	9,805,626	7,348,300
รวมลูกหนี้การค้า	289,664,105	450,081,578	288,744,855	449,167,991
หัก ค่าเผื่อหนี้สงสัยจะสูญ	(1,248,111)	(3,334,211)	(1,248,111)	(3,334,211)
รวมลูกหนี้การค้า - สุทธิ	288,415,994	446,747,367	287,496,744	445,833,780
ลูกหนี้อื่น				
ลูกหนี้อื่น - บุคคลที่เกี่ยวข้องกัน	-	23,855,074	-	23,855,074
ลูกหนี้อื่น	-	318,979	-	318,979
ดอกเบี้ยจ่ายล่วงหน้า	222,466	552,945	222,466	552,945
ค่าเบี้ยประกันภัยจ่ายล่วงหน้า	3,304,550	3,502,148	1,647,556	1,753,577
ลูกหนี้กรมสรรพากร	866,421	351,623	-	-
ภาษีซื้อยังไม่ถึงกำหนด	475,252	917,569	379,797	801,627
บัตรภาษี	470,504	396,854	470,504	396,854
อื่นๆ	985,028	786,380	720,007	374,228
รวมลูกหนี้อื่น	6,324,221	30,681,572	3,440,330	28,053,284
หัก ค่าเผื่อหนี้สงสัยจะสูญ	(306,350)	(306,350)	(306,350)	(306,350)
รวมลูกหนี้อื่น - สุทธิ	6,017,871	30,375,222	3,133,980	27,746,934
รวมลูกหนี้การค้าและลูกหนี้อื่น - สุทธิ	294,433,865	477,122,589	290,630,724	473,580,714

ณ วันที่ 31 ธันวาคม 2558 และ 2557 มียอดลูกหนี้การค้าค้างเหลือ โดยแยกตามอายุที่ค้างชำระได้ดังนี้

	หน่วย : บาท			
	งบการเงินรวม		งบการเงินเฉพาะกิจการ	
	2558	2557	2558	2557
บริษัทที่เกี่ยวข้องกัน				
ยังไม่ครบกำหนดชำระ	21,420	51,600	43,750	76,295
รวม	21,420	51,600	43,750	76,295
บริษัทอื่น				
ยังไม่ถึงกำหนดชำระ	273,278,903	393,570,382	272,337,323	393,127,022
เกินกำหนดชำระ				
ไม่เกิน 3 เดือน	2,727,240	53,125,385	2,727,240	52,630,463
เกิน 3 เดือน แต่ไม่เกิน 12 เดือน	12,388,431	-	12,388,431	-
เกินกว่า 12 เดือน	1,248,111	3,334,211	1,248,111	3,334,211
รวม	289,642,685	450,029,978	288,701,105	449,091,696
หัก ค่าเผื่อหนี้สงสัยจะสูญ	(1,248,111)	(3,334,211)	(1,248,111)	(3,334,211)
รวมลูกหนี้การค้า - สุทธิ	288,415,994	446,747,367	287,496,744	445,833,780

8. สินค้าคงเหลือ - สุทธิ

สินค้าคงเหลือ ณ วันที่ 31 ธันวาคม 2558 และ 2557 ประกอบด้วย

	หน่วย : บาท			
	งบการเงินรวม		งบการเงินเฉพาะกิจการ	
	2558	2557	2558	2557
วัตถุดิบและสารเคมี	229,993,513	276,730,023	229,993,513	276,730,023
งานระหว่างทำ	76,308,099	74,550,471	76,308,099	74,550,471
สินค้าสำเร็จรูป	61,672,277	69,407,147	61,518,965	69,270,507
วัสดุสิ้นเปลือง	10,531,415	13,577,316	10,531,415	13,577,316
รวมสินค้าคงเหลือ	378,505,304	434,264,957	378,351,992	434,128,317
หัก ค่าเผื่อมูลค่าสินค้าลดลง	-	(120,260)	-	(120,260)
รวมสินค้าคงเหลือ - สุทธิ	378,505,304	434,144,697	378,351,992	434,008,057

9. พัดสู่น้ำมันกงเหลือ

พัดสู่น้ำมันกงเหลือ ณ วันที่ 31 ธันวาคม 2558 และ 2557 ประกอบด้วย

	หน่วย : บาท	
	งบการเงินรวม	
	2558	2557
น้ำมันเชื้อเพลิง	1,362,916	1,725,114
น้ำมันหล่อลื่น	623,631	643,082
รวมพัดสู่น้ำมันกงเหลือ	1,986,547	2,368,196

10. สินทรัพย์ไม่หมุนเวียนที่ถือไว้เพื่อขาย - สุทธิ

สินทรัพย์ไม่หมุนเวียนที่ถือไว้เพื่อขาย ณ วันที่ 31 ธันวาคม 2558 และ 2557 ประกอบด้วย

	หน่วย : บาท			
	งบการเงินรวม/ งบการเงินเฉพาะกิจการ			
	2557	เพิ่มขึ้น	ลดลง	2558
สินทรัพย์ไม่หมุนเวียนที่ถือไว้เพื่อขาย	4,474,990	-	(4,474,990)	-
หัก ค่าเพื่อการลดมูลค่า	(1,934,990)	-	1,934,990	-
สินทรัพย์ไม่หมุนเวียนที่ถือไว้เพื่อขาย - สุทธิ	2,540,000	-	(2,540,000)	-

11. เงินลงทุนในบริษัทย่อย – สุทธิ

เงินลงทุนในบริษัทย่อย ณ วันที่ 31 ธันวาคม 2558 และ 2557 ประกอบด้วย

ชื่อบริษัท	ประเภทกิจการ	สัดส่วนการถือหุ้นและสิทธิออกเสียง		หน่วย : บาท	
		ของกิจการ (ร้อยละ)	ทุนเรียกชำระแล้ว (ล้านบาท)	วิธีราคาทุน	
บริษัท เอไอ โคลิติกส์ จำกัด	ขนส่งคนโดยสาร สินค้า พืชผักพันธุ์ และวัตถุดิบอื่น ๆ ทั้งภายในและนอกราชอาณาจักร	2558 100.00	2557 100.00	2558 209	2557 209
บริษัท เอไอ พอร์ตส์ แอนด์ เทอร์มินัลส์ จำกัด	(1) ให้บริการของกิจการท่าเรือ (2) ผลิตและจำหน่ายน้ำแข็ง (3) ซ่อมแซมไปอุปกรณ์ไฟฟ้า น้ำมันพืชและน้ำมันเชื้อเพลิงอื่นๆ	100.00	100.00	460	460
รวมเงินลงทุนในบริษัทย่อย - สุทธิ				435,073,140	435,073,140

เมื่อวันที่ 9 เมษายน 2556 ที่ประชุมสามัญผู้ถือหุ้น ของบริษัท เอไอ โลจิสติกส์ จำกัด ได้มีมติอนุมัติให้เพิ่มทุนจดทะเบียนของบริษัทจาก 160,000,000 บาท (จำนวน 16,000,000 หุ้น มูลค่าหุ้นละ 10 บาท) เป็น 209,000,000 บาท (จำนวน 20,900,000 หุ้น มูลค่าหุ้นละ 10 บาท) โดยจดทะเบียนเพิ่มทุนกับกระทรวงพาณิชย์แล้ว เมื่อวันที่ 10 เมษายน 2556

เมื่อวันที่ 9 เมษายน 2556 ที่ประชุมสามัญผู้ถือหุ้น ของบริษัท เอไอ พอร์ตส์ แอนด์ เทอร์มินัลส์ จำกัด ได้มีมติอนุมัติให้เพิ่มทุนจดทะเบียนของบริษัทจาก 255,000,000 บาท (จำนวน 25,500,000 หุ้น มูลค่าหุ้นละ 10 บาท) เป็น 460,000,000 บาท (จำนวน 46,000,000 หุ้น มูลค่าหุ้นละ 10 บาท) โดยจดทะเบียนเพิ่มทุนกับกระทรวงพาณิชย์แล้ว เมื่อวันที่ 10 เมษายน 2556

เมื่อวันที่ 10 เมษายน 2556 บริษัทฯ ได้ลงทุนในบริษัท เอไอ โลจิสติกส์ จำกัด เป็นหุ้นสามัญจำนวน 20.90 ล้านหุ้น จำนวนเงิน 82.68 ล้านบาท และบริษัท เอไอ พอร์ตส์ แอนด์ เทอร์มินัลส์ จำกัด เป็นหุ้นสามัญจำนวน 46 ล้านหุ้น จำนวนเงิน 352.39 ล้านบาท คิดเป็นสัดส่วนการลงทุนร้อยละ 100 ทั้งสองบริษัท เป็นจำนวนเงินรวม 435.07 ล้านบาท ซึ่งมีมูลค่าสินทรัพย์สุทธิตามบัญชี ณ วันลงทุน จำนวนเงินรวม 429.85 ล้านบาท ส่วนของราคาซื้อที่สูงกว่ามูลค่าสินทรัพย์สุทธิตามบัญชี 5.22 ล้านบาท ได้แสดงไว้ภายใต้ส่วนของผู้ถือหุ้นในงบการเงินรวม ภายใต้หัวข้อ "ผลแตกต่างจากการจัดโครงสร้างธุรกิจภายใต้การควบคุมเดียวกัน" โดยเป็นการซื้อต่อจากบริษัท เอเชียน อินซูเลเตอร์ จำกัด (มหาชน) ซึ่งเป็นบริษัทใหญ่ของกลุ่มบริษัท เดิมถือหุ้นในบริษัท เอไอ โลจิสติกส์ จำกัด ร้อยละ 98.42 และบริษัท เอไอ พอร์ตส์ แอนด์ เทอร์มินัลส์ จำกัด ร้อยละ 99.45 จึงถือเป็นการรวมธุรกิจภายใต้การควบคุมเดียวกัน

12. เงินฝากธนาคารติดภาระค้ำประกัน

บริษัทฯ ได้นำเงินฝากประจำธนาคารไปเป็นหลักประกันการออกหนังสือค้ำประกันของธนาคารพาณิชย์ (หมายเหตุข้อ 29.1)

13. ที่ดิน อาคาร เรือเดินทะเล และอุปกรณ์ - สุทธิ

ที่ดิน อาคาร เรือเดินทะเล และอุปกรณ์ ณ วันที่ 31 ธันวาคม 2558 และ 2557 ประกอบด้วย

		หน่วย : บาท									
		งบการเงินรวม									
ที่ดิน	ส่วนปรับปรุง ที่ดิน	อาคารและ ส่วนปรับปรุง อาคาร	ระบบ สาธารณูปโภค	เครื่องจักร อุปกรณ์ และ เครื่องมือ	เรือเดินทะเล และส่วน ปรับปรุง	เครื่องตกแต่ง และเครื่องใช้	ยานพาหนะ	สินทรัพย์ระหว่าง ก่อสร้างและติดตั้ง	รวม		
ราคาทุน											
ณ วันที่ 31 ธันวาคม 2557	2,947,560	522,436,155	35,475,706	666,396,330	179,321,539	9,938,400	74,632,533	42,517,042	1,829,245,187		
ข้อเพิ่มระหว่างปี	-	1,382,239	-	11,907,472	-	219,277	85,000	79,791,572	93,385,560		
โอนเข้า/(โอนออก)ระหว่างปี	18,401,804	20,087,296	1,596,735	77,157,110	-	-	-	(117,242,945)	-		
จำหน่าย/ตัดจำหน่ายระหว่างปี	-	-	-	(696,487)	-	(295,166)	-	-	(991,653)		
ณ วันที่ 31 ธันวาคม 2558	21,349,364	543,905,690	37,072,441	754,764,425	179,321,539	9,862,511	74,717,533	5,065,669	1,921,639,094		
ค่าเสื่อมราคาสะสม											
ณ วันที่ 31 ธันวาคม 2557	506,982	113,400,629	10,111,413	181,680,596	118,001,732	6,543,310	21,087,848	-	451,332,510		
ค่าเสื่อมราคาสำหรับปี	1,516,381	15,167,726	2,538,222	41,552,080	17,556,495	966,097	3,305,736	-	82,602,737		
ตัดจำหน่ายระหว่างปี	-	-	-	(457,955)	-	(295,112)	-	-	(753,067)		
ณ วันที่ 31 ธันวาคม 2558	2,023,363	128,568,355	12,649,635	222,774,721	135,558,227	7,214,295	24,393,584	-	533,182,180		
มูลค่าตามบัญชี											
ณ วันที่ 31 ธันวาคม 2557	2,440,578	409,035,526	25,364,293	484,715,734	61,319,807	3,395,090	53,544,685	42,517,042	1,377,912,677		
ณ วันที่ 31 ธันวาคม 2558	19,326,001	415,337,335	24,422,806	531,989,704	43,763,312	2,648,216	50,323,949	5,065,669	1,388,456,914		

หน่วย : บาท

	งบการเงินเฉพาะกิจการ									
	ที่ดิน	ส่วนปรับปรุงที่ดิน	อาคารและส่วนปรับปรุงอาคาร	ระบบสาธารณูปโภค	เครื่องจักรอุปกรณ์ และเครื่องมือ	เครื่องตกแต่งและเครื่องใช้สำนักงาน	ยานพาหนะ	สินทรัพย์ระหว่างก่อสร้างและติดตั้ง	รวม	
ราคาทุน										
ณ วันที่ 31 ธันวาคม 2557	157,135,835	2,697,560	152,409,274	35,462,052	595,683,690	6,426,131	72,593,991	42,517,043	1,064,925,576	
ซื้อเพิ่มระหว่างปี	-	-	1,382,240	-	10,668,606	210,417	-	79,441,571	91,702,834	
โอนเข้า/(โอนออก)ระหว่างปี	-	18,401,804	20,087,296	1,596,735	77,157,110	-	-	(117,242,945)	-	
จำหน่าย/ตัดจำหน่ายระหว่างปี	-	-	-	-	(339,109)	-	-	-	(339,109)	
ณ วันที่ 31 ธันวาคม 2558	157,135,835	21,099,364	173,878,810	37,058,787	683,170,297	6,636,548	72,593,991	4,715,669	1,156,289,301	
ค่าเสื่อมราคาสะสม										
ณ วันที่ 31 ธันวาคม 2557	-	338,488	35,693,781	10,104,029	144,833,278	3,465,905	19,686,462	-	214,121,943	
ค่าเสื่อมราคาสำหรับปี	-	1,466,381	5,983,797	2,535,491	34,830,522	857,903	3,133,354	-	48,807,448	
ตัดจำหน่ายระหว่างปี	-	-	-	-	(120,688)	-	-	-	(120,688)	
ณ วันที่ 31 ธันวาคม 2558	-	1,804,869	41,677,578	12,639,520	179,543,112	4,323,808	22,819,816	-	262,808,703	
มูลค่าตามบัญชี										
ณ วันที่ 31 ธันวาคม 2557	157,135,835	2,359,072	116,715,493	25,358,023	450,850,412	2,960,226	52,907,529	42,517,043	850,803,633	
ณ วันที่ 31 ธันวาคม 2558	157,135,835	19,294,495	132,201,232	24,419,267	503,627,185	2,312,740	49,774,175	4,715,669	893,480,598	

ค่าเสื่อมราคาสำหรับปีสิ้นสุดวันที่ 31 ธันวาคม 2558 และ 2557 ที่แสดงในงบกำไรขาดทุนประกอบด้วย

	หน่วย : บาท			
	งบการเงินรวม		งบการเงินเฉพาะกิจการ	
	2558	2557	2558	2557
ต้นทุนขายและบริการ	78,201,805	67,518,149	44,714,415	3,721,784
ค่าใช้จ่ายในการขายและบริการ	4,400,932	4,783,666	4,093,033	4,223,844
	82,602,737	72,301,815	48,807,448	7,945,628

บริษัทขอยุ่ได้งานที่ดินพร้อมสิ่งปลูกสร้าง ทำเทียบเรือไว้กับธนาคารพาณิชย์ เพื่อเป็นหลักประกันวงเงินกู้ยืมจากสถาบันการเงิน (หมายเหตุ 15) โดยสัญญาเงินกู้มีข้อผูกพันต่างๆ ระบุไว้ในสัญญา เช่น การโอนผลประโยชน์ตามกฎหมายกรรมกรรมประกันภัยให้ผู้ให้กู้เป็นผู้รับ เป็นต้น

มูลค่าต้นทุนของสินทรัพย์ที่ยังใช้งานบางรายการ ซึ่งตัดค่าเสื่อมราคาเต็มจำนวนแล้ว แต่กลุ่มบริษัทยังสามารถใช้ประโยชน์ในสินทรัพย์เหล่านั้นได้ ณ วันที่ 31 ธันวาคม 2558 และ 2557 ในงบการเงินรวมมีจำนวนเงินรวมประมาณ 28.36 ล้านบาท และ 9.61 ล้านบาท ตามลำดับ และในงบการเงินเฉพาะ กิจการ มีจำนวนเงินรวมประมาณ 14.67 ล้านบาท และ 9.61 ล้านบาท ตามลำดับ

14. สินทรัพย์ไม่มีตัวตน - อุดม

สินทรัพย์ไม่มีตัวตน ณ วันที่ 31 ธันวาคม 2558 และ 2557 ประกอบด้วย

	หน่วย : บาท	
	งบการเงินรวม	งบการเงินเฉพาะกิจการ
ราคาทุน		
ณ วันที่ 31 ธันวาคม 2557	390,709	311,262
ซื้อเพิ่มระหว่างปี	4,907	4,907
ณ วันที่ 31 ธันวาคม 2558	395,616	316,169
ค่าตัดจำหน่ายสะสม		
ณ วันที่ 31 ธันวาคม 2557	(245,663)	(166,216)
ค่าตัดจำหน่ายระหว่างปี	(43,637)	(43,637)
ณ วันที่ 31 ธันวาคม 2558	(289,300)	(209,853)
มูลค่าตามบัญชี		
ณ วันที่ 31 ธันวาคม 2557	145,046	145,046
ณ วันที่ 31 ธันวาคม 2558	106,316	106,316

15. เงินเบิกเกินบัญชีและเงินกู้ยืมระยะสั้นจากสถาบันการเงิน

เงินเบิกเกินบัญชีและเงินกู้ยืมระยะสั้นจากสถาบันการเงิน ณ วันที่ 31 ธันวาคม 2558 และ 2557 ประกอบด้วย

หน่วย : บาท

	งบการเงินรวม		งบการเงินเฉพาะกิจการ	
	2558	2557	2558	2557
เงินเบิกเกินบัญชี	34,630	1,918,380	-	16,368
ตั๋วสัญญาใช้เงิน	324,000,000	315,000,000	250,000,000	295,000,000
รวม	324,034,630	316,918,380	250,000,000	295,016,368

วงเงินสินเชื่อ (หน่วย : บาท)

	งบการเงินรวม		งบการเงินเฉพาะกิจการ	
	2558	2557	2558	2557
เงินเบิกเกินบัญชี	50,000,000	40,000,000	15,000,000	5,000,000
ตั๋วสัญญาใช้เงิน	900,000,000	900,000,000	900,000,000	900,000,000
รวม	950,000,000	940,000,000	915,000,000	905,000,000

ในระหว่างงวดไตรมาส 1 ปี 2558 บริษัทย่อย ได้เบิกใช้วงเงินตั๋วสัญญาใช้เงินระยะสั้นมาชำระเงินกู้ยืมระยะยาวที่คงเหลืออยู่ ทั้งจำนวน (หมายเหตุ ข้อ 17)

เงินเบิกเกินบัญชีธนาคารและเงินกู้ยืมระยะสั้นจากสถาบันการเงินดังกล่าวค้ำประกันโดยการ จดจำนองที่ดินพร้อมสิ่งปลูกสร้างของบริษัทย่อย และมีการทำข้อตกลงในการไม่ก่อภาระผูกพันในเครื่องจักรและอุปกรณ์ ในคลังน้ำมันและท่าเทียบเรือของบริษัทย่อย (หมายเหตุ ข้อ 13)

16. เจ้าหนี้การค้าและเจ้าหนี้อื่น

เจ้าหนี้การค้าและเจ้าหนี้อื่น ณ วันที่ 31 ธันวาคม 2558 และ 2557 ประกอบด้วย

	หน่วย : บาท			
	งบการเงินรวม		งบการเงินเฉพาะกิจการ	
	2558	2557	2558	2557
เจ้าหนี้การค้า				
เจ้าหนี้การค้า - บริษัทที่เกี่ยวข้องกัน	1,241	1,682,733	2,342,709	4,293,276
เจ้าหนี้การค้า - บริษัทอื่น	64,670,829	82,563,628	60,956,038	78,145,418
รวมเจ้าหนี้การค้า	64,672,070	84,246,361	63,298,747	82,438,694
เจ้าหนี้อื่น				
เจ้าหนี้อื่น ๆ	3,798,890	14,427,424	3,777,774	14,237,028
เงินรับล่วงหน้าค่าสินค้า	4,709,232	17,504,518	4,709,232	17,504,518
เงิน โบนัสค้างจ่าย	-	325,886	-	-
ค่าไฟฟ้าค้างจ่าย	4,196,546	4,129,782	4,196,546	4,128,504
ค่าใช้จ่ายค้างจ่าย	4,833,224	4,649,094	3,356,895	4,094,610
เงินประกันผลงาน	948,000	1,731,328	948,000	1,731,328
เจ้าหนี้กรมสรรพากร	19,989,834	71,813,967	19,596,055	70,866,844
อื่นๆ	1,630,772	4,287,177	1,627,208	4,251,888
รวมเจ้าหนี้อื่น	40,106,498	118,869,176	38,211,710	116,814,720
รวมเจ้าหนี้การค้าและเจ้าหนี้อื่น	104,778,568	203,115,537	101,510,457	199,253,414

17. เงินกู้ยืมระยะยาวจากสถาบันการเงิน – สุทธิ

เงินกู้ยืมระยะยาวจากสถาบันการเงิน ณ วันที่ 31 ธันวาคม 2558 และ 2557 ประกอบด้วย

วงเงิน	เงื่อนไขการชำระหนี้	หน่วย : บาท	
		งบการเงินรวม	
		2558	2557
110 ล้านบาท	- ชำระเงินต้นทุกเดือน ตามเงื่อนไขและจำนวนเงินที่		
เริ่มกู้ 30 มิถุนายน 2557	กำหนดในสัญญา งวดแรกภายในเดือนกรกฎาคม 2557		
โดยบริษัท เอไอ พอร์ตส์	และชำระเสร็จสิ้นภายในเดือนมิถุนายน 2562		
แอนด์ เทอร์มินัลส์ จำกัด	- ชำระดอกเบี้ยทุกเดือน ในอัตรา MLR -1 ต่อปี	-	98,960,000
รวมเงินกู้ยืมระยะยาวจากสถาบันการเงิน		-	98,960,000
หัก เงินกู้ยืมระยะยาวที่ถึงกำหนดชำระภายในหนึ่งปี		-	(22,080,000)
เงินกู้ยืมระยะยาวจากสถาบันการเงิน - สุทธิ		-	76,880,000

ในระหว่างงวดไตรมาส 1 ปี 2558 บริษัทย่อย ได้เบิกใช้วงเงินตัวสัญญาใช้เงินระยะสั้น มาชำระเงินกู้ยืมระยะยาวดังกล่าวข้างต้นทั้งจำนวน ซึ่งเป็นการจ่ายชำระก่อนกำหนดจำนวน 97.12 ล้านบาท (หมายเหตุ ข้อ 15)

18. ภาวะภาระผูกพันผลประโยชน์พนักงาน

การเปลี่ยนแปลงมูลค่าปัจจุบันของภาวะผูกพันผลประโยชน์พนักงานและค่าใช้จ่ายผลประโยชน์พนักงานในงบกำไรขาดทุนเบ็ดเสร็จ สำหรับปีสิ้นสุดวันที่ 31 ธันวาคม 2558 และ 2557 มีดังนี้

	หน่วย : บาท			
	โครงการผลประโยชน์หลังออกจากงาน			
	งบการเงินรวม		งบการเงินเฉพาะกิจการ	
	2558	2557	2558	2557
มูลค่าปัจจุบันของภาวะผูกพันผลประโยชน์ ณ วันที่ 1 มกราคม	11,932,488	9,966,005	9,424,803	7,870,307
ค่าใช้จ่ายผลประโยชน์พนักงานในงบกำไรขาดทุนเบ็ดเสร็จ:				
ต้นทุนบริการ	1,401,274	1,641,115	1,074,858	1,296,936
ต้นทุนดอกเบี้ย	1,121,265	325,368	758,112	257,560
มูลค่าปัจจุบันของภาวะผูกพันผลประโยชน์ ณ วันที่ 31 ธันวาคม	14,455,027	11,932,488	11,257,773	9,424,803

สมมติฐานที่สำคัญในการประมาณการตามหลักคณิตศาสตร์ประกันภัย ณ วันประเมิน สรุปได้ดังนี้

รายการ	งบการเงินรวม	งบการเงินเฉพาะกิจการ
อัตราคิดลด	3.18 - 3.38% ต่อปี	3.38 % ต่อปี
อัตราการขึ้นเงินเดือนในอนาคต	5.00 % ต่อปี	5.00 % ต่อปี
อัตราการเปลี่ยนแปลงในจำนวนพนักงานโดยเฉลี่ย	0 - 15.00 % ต่อปี	0 - 15.00 % ต่อปี

19. ทุนเรือนหุ้น

เมื่อวันที่ 21 เมษายน 2558 ที่ประชุมสามัญผู้ถือหุ้นประจำปี 2558 มีมติอนุมัติในเรื่องดังต่อไปนี้

- เปลี่ยนมูลค่าหุ้นจากเดิมมูลค่าหุ้นที่ตราไว้หุ้นละ 1 บาท เป็นมูลค่าหุ้นที่ตราไว้หุ้นละ 0.25 บาท โดยหุ้นทั้งหมดยังคงเป็นหุ้นสามัญ โดยภายหลังจากการเปลี่ยนมูลค่าหุ้นแล้วจะมีหุ้นสามัญทั้งสิ้น 4,520 ล้านหุ้น
- เพิ่มทุนจดทะเบียนของบริษัทจาก 1,130 ล้านบาท (4,520 ล้านหุ้น มูลค่าหุ้นละ 0.25 บาท) เป็นทุนจดทะเบียนจำนวนเงิน 1,356 ล้านบาท (5,424 ล้านหุ้น มูลค่าหุ้นละ 0.25 บาท) บริษัทฯ ได้จดทะเบียนการเพิ่มทุนดังกล่าวกับกระทรวงพาณิชย์ในวันที่ 6 กรกฎาคม 2558 เพื่อรองรับสิทธิการแปลงสภาพของใบสำคัญแสดงสิทธิที่จะซื้อหุ้นสามัญเพิ่มทุนของบริษัทครั้งที่ 1 (AIE-W1) ให้แก่ผู้ถือหุ้นเดิมตามที่กล่าวไว้ในหมายเหตุ 20

20. ใบสำคัญแสดงสิทธิ

ใบสำคัญแสดงสิทธิ AIE-W1

เมื่อวันที่ 21 เมษายน 2558 ที่ประชุมสามัญผู้ถือหุ้นประจำปี 2558 ของบริษัทฯ มีมติอนุมัติการออกและจัดสรรใบสำคัญแสดงสิทธิที่จะซื้อหุ้นสามัญที่ออกใหม่ของบริษัทฯ ครั้งที่ 1 (AIE-W1) ให้แก่ผู้ถือหุ้นเดิมของบริษัทฯ ในจำนวนไม่เกิน 904,000,000 หน่วย จัดสรรให้แก่ผู้ถือหุ้นที่จองซื้อหุ้นสามัญ ใหม่ ในอัตรา 1 หุ้นสามัญใหม่ต่อใบสำคัญแสดงสิทธิ 1 หน่วย โดยมีรายละเอียดดังนี้

ชนิด	:	ระบุชื่อผู้ถือและเปลี่ยนมือได้
ราคาเสนอขายต่อหน่วย	:	0 บาท
อัตราการใช้สิทธิซื้อหุ้นสามัญ	:	ใบสำคัญแสดงสิทธิ 1 หน่วยต่อหุ้นสามัญ 5 หุ้น
ราคาใช้สิทธิซื้อหุ้นสามัญ	:	0.25 บาทต่อหุ้น
วันใช้สิทธิ	:	วันใช้สิทธิครั้งแรก คือ วันที่ 30 ธันวาคม 2559 และวันใช้สิทธิครั้งสุดท้าย คือวันที่ 7 พฤษภาคม 2561
วันที่ออกใบสำคัญแสดงสิทธิ	:	8 พฤษภาคม 2558
อายุของใบสำคัญแสดงสิทธิ	:	3 ปีนับจากวันที่จัดสรรใบสำคัญแสดงสิทธิ

21. ดำรงตามกฎหมาย

บริษัทฯ ได้จัดสรรสำรองตามกฎหมายตามพระราชบัญญัติบริษัทมหาชน จำกัด พ.ศ. 2535 ไม่น้อยกว่าร้อยละ 5 ของกำไรสุทธิประจำปีหักด้วยขาดทุนสะสม (ถ้ามี) จนกว่าสำรองจะมีจำนวนไม่น้อยกว่าร้อยละ 10 ของทุนจดทะเบียนของบริษัท ดำรงตามกฎหมายไม่สามารถนำมาจ่ายปันผลได้

22. ภาษีเงินได้รอการตัดบัญชี

ภาษีเงินได้รอการตัดบัญชี ณ วันที่ 31 ธันวาคม 2558 และ 2557 ประกอบด้วย

	หน่วย : บาท	
	งบการเงินรวม/ งบการเงินเฉพาะกิจการ	
	2558	2557
สินทรัพย์ภาษีเงินได้รอการตัดบัญชี	13,089,439	3,024,123
หนี้สินภาษีเงินได้รอการตัดบัญชี	(2,800,549)	(2,260,177)
สินทรัพย์ภาษีเงินได้รอการตัดบัญชี - สุทธิ	10,288,890	763,946

รายการเคลื่อนไหวของสินทรัพย์ภายใต้การตัดบัญชีและหนี้สินภายใต้การตัดบัญชีที่เกิดขึ้นในระหว่างปีดังนี้

	หน่วย : บาท		
	งบการเงินรวม/ งบการเงินเฉพาะกิจการ		
	ณ วันที่ 1 มกราคม 2558	กำไร (ขาดทุน)	ณ วันที่ 31 ธันวาคม 2558
สินทรัพย์ภายใต้การตัดบัญชี			
ค่าเพื่อหนี้สงสัยจะสูญ	728,111	(417,220)	310,891
ค่าเพื่อการลดมูลค่าสินค้า	24,052	(7,796)	16,256
ค่าเพื่อการลดมูลค่าสินทรัพย์ไม่หมุนเวียนที่ถือไว้เพื่อขาย	386,998	(386,998)	-
ประมาณการหนี้สินผลประโยชน์พนักงาน	1,884,962	366,594	2,251,556
ขาดทุนสะสมยกมาทางภาษี	-	10,510,736	10,510,736
รวม	3,024,123	10,065,316	13,089,439
หนี้สินภายใต้การตัดบัญชี			
ค่าเสื่อมราคา	(2,260,177)	(540,372)	(2,800,549)
รวม	(2,260,177)	(540,372)	(2,800,549)
สินทรัพย์ภายใต้การตัดบัญชี - สุทธิ	763,946	9,524,944	10,288,890

	หน่วย : บาท		
	งบการเงินรวม/ งบการเงินเฉพาะกิจการ		
	ณ วันที่ 1 มกราคม 2557	กำไร (ขาดทุน)	ณ วันที่ 31 ธันวาคม 2557
สินทรัพย์ภายใต้การตัดบัญชี			
ค่าเพื่อหนี้สงสัยจะสูญ	814,483	(86,372)	728,111
ค่าเพื่อการลดมูลค่าสินค้า	-	24,052	24,052
ค่าเพื่อการลดมูลค่าสินทรัพย์ไม่หมุนเวียนที่ถือไว้เพื่อขาย	-	386,998	386,998
ประมาณการหนี้สินผลประโยชน์พนักงาน	1,574,062	310,900	1,884,962
ขาดทุนสะสมยกมาทางภาษี	1,915,950	(1,915,950)	-
รวม	4,304,495	(1,280,372)	3,024,123
หนี้สินภายใต้การตัดบัญชี			
ค่าเสื่อมราคา	-	(2,260,177)	(2,260,177)
รวม	-	(2,260,177)	(2,260,177)
สินทรัพย์ภายใต้การตัดบัญชี - สุทธิ	4,304,495	(3,540,549)	763,946

23. ภาษีเงินได้

ภาษีเงินได้สำหรับปีสิ้นสุด วันที่ 31 ธันวาคม 2558 และ 2557 ประกอบด้วย

	หน่วย : บาท			
	งบการเงินรวม		งบการเงินเฉพาะกิจการ	
	2558	2557	2558	2557
ภาษีเงินได้ปัจจุบัน				
สำหรับปีปัจจุบัน	(1,956,166)	(30,595,135)	-	(30,595,135)
ภาษีเงินได้รอการตัดบัญชี				
การเปลี่ยนแปลงของผลแตกต่างชั่วคราว	9,524,944	(3,540,549)	9,524,944	(3,540,549)
รวมรายได้(ค่าใช้จ่าย)ภาษีเงินได้	7,568,778	(34,135,684)	9,524,944	(34,135,684)

	งบการเงินรวม			
	2558		2557	
	อัตราภาษี (ร้อยละ)	หน่วย : บาท	อัตราภาษี (ร้อยละ)	หน่วย : บาท
กำไร(ขาดทุน)ก่อนภาษีเงินได้		(90,098,842)		124,801,957
จำนวนภาษีตามอัตราภาษีเงินได้	20%	18,019,768	20%	(24,960,391)
ได้รับลดหย่อนภาษีเงินได้นิติบุคคลสำหรับ				
กำไรสุทธิ BOI		140,245		-
รายได้ที่ไม่ต้องเสียภาษี		27,574		-
รายจ่ายที่มีสิทธิหักได้เพิ่มจากรายจ่ายที่จ่ายจริง		1,957,448		1,826,374
ค่าใช้จ่ายต้องห้ามทางภาษี		(6,186,181)		(6,888,162)
ผลขาดทุนสะสมยกมาที่ไม่ได้รับรู้				
เป็นภาษีเงินได้รอการตัดบัญชี		1,065,569		-
ผลขาดทุน ในปีปัจจุบันที่ไม่ได้รับรู้เป็นสินทรัพย์ภาษีเงินได้				
รอการตัดบัญชี*		(7,455,645)		(4,113,505)
รายได้(ค่าใช้จ่าย)ภาษีเงินได้	-8%	7,568,778	-27%	(34,135,684)

* บริษัทฯ และบริษัทย่อยมีผลขาดทุนในปี 2558 และ 2557 จำนวน 37.28 ล้านบาท และ 20.57 ล้านบาท ตามลำดับ ซึ่งฝ่ายบริหารเห็นว่ามีความไม่แน่นอนจากการใช้ประโยชน์ทางภาษี จึงพิจารณาไม่รับรู้ภาษีเงินได้รอตัดบัญชีที่เกี่ยวข้อง

	งบการเงินเฉพาะกิจการ			
	2558		2557	
	อัตราภาษี (ร้อยละ)	หน่วย : บาท	อัตราภาษี (ร้อยละ)	หน่วย : บาท
กำไร(ขาดทุน)ก่อนภาษีเงินได้		(109,357,255)		140,639,203
จำนวนภาษีตามอัตราภาษีเงินได้	20%	21,871,451	20%	(28,127,841)
รายได้ที่ไม่ต้องเสียภาษี		27,574		-
รายจ่ายที่มีสิทธิหักได้เพิ่มจากรายจ่ายที่จ่ายจริง		15,174		28,620
ค่าใช้จ่ายต้องห้ามทางภาษี		(5,609,063)		(6,036,463)
ผลขาดทุนในปีปัจจุบันที่ไม่รับรู้เป็น				
สินทรัพย์ภาษีเงินได้รอการตัดบัญชี*		(6,780,192)		-
รายได้(ค่าใช้จ่าย)ภาษีเงินได้	-9%	9,524,944	-24%	(34,135,684)

* บริษัทฯ มีผลขาดทุนในปี 2558 จำนวน 33.90 ล้านบาท ซึ่งฝ่ายบริหารเห็นว่ามีความไม่แน่นอนจากการใช้ประโยชน์ทางภาษี จึงพิจารณาไม่รับรู้ภาษีเงินได้รอตัดบัญชีที่เกี่ยวข้อง

ค่าใช้จ่ายภาษีเงินได้

พระราชกฤษฎีกาออกตามความในประมวลรัษฎากรว่าด้วยการลดอัตราและยกเว้นรัษฎากร ฉบับที่ 530 พ.ศ. 2554 ลงวันที่ 14 ธันวาคม 2554 ให้ปรับลดอัตราภาษีเงินได้นิติบุคคลจากอัตราร้อยละ 30 ของกำไรสุทธิ เป็นอัตราร้อยละ 20 ของกำไรสุทธิ สำหรับรอบระยะเวลาบัญชีที่เริ่มในหรือหลังวันที่ 1 มกราคม 2556 แต่ไม่เกิน 31 ธันวาคม 2557 และพระราชกฤษฎีกาออกตามความในประมวลรัษฎากรว่าด้วยการลดอัตราและยกเว้นรัษฎากร ฉบับที่ 577 พ.ศ. 2557 ลงวันที่ 10 พฤศจิกายน 2557 ให้คงการจัดเก็บภาษีเงินได้นิติบุคคลในอัตราร้อยละ 20 ของกำไรสุทธิสำหรับรอบระยะเวลาบัญชีที่เริ่มในหรือหลังวันที่ 1 มกราคม 2558 แต่ไม่เกิน 31 ธันวาคม 2558

24. ค่าใช้จ่ายตามลักษณะ

ค่าใช้จ่ายตามลักษณะที่สำคัญสำหรับปีสิ้นสุดวันที่ 31 ธันวาคม 2558 และ 2557 ประกอบด้วย

หน่วย : บาท

	งบการเงินรวม		งบการเงินเฉพาะกิจการ	
	2558	2557	2558	2557
การเปลี่ยนแปลงในงานระหว่างทำและ				
สินค้าสำเร็จรูป(เพิ่มขึ้น)ลดลง	4,833,490	(78,149,713)	4,816,818	(78,143,217)
วัตถุดิบและวัสดุสิ้นเปลืองใช้ไป	3,286,501,622	3,954,532,164	3,245,231,408	3,945,104,437
ซื้อสินค้ามาเพื่อขาย	1,079,142	119,259,911	1,916,712	294,369,391
ค่าใช้จ่ายการเดินเรือ	6,213,150	23,178,566	-	-
ค่าใช้จ่ายพนักงาน	97,903,567	74,139,002	72,366,099	59,496,803
ค่าเสื่อมราคาและค่าตัดจำหน่าย	82,646,374	73,071,802	48,851,085	38,719,748
ต้นทุนทางการเงิน	10,967,770	23,180,230	7,185,564	9,040,885

25. รายการที่เป็นเงินตราต่างประเทศ

ณ วันที่ 31 ธันวาคม 2558 และ 2557 บริษัทและบริษัทย่อยมียอดคงเหลือของสินทรัพย์ และหนี้สินที่เป็นเงินตราต่างประเทศ ซึ่งไม่ได้รับการป้องกันความเสี่ยงด้านอัตราแลกเปลี่ยน ดังต่อไปนี้

(หน่วย : พัน)

รายการ	งบการเงินรวม				งบการเงินเฉพาะกิจการ			
	2558		2557		2558		2557	
	สกุลเงินตราต่างประเทศ	แปลงค่าเป็นเงินบาท	สกุลเงินตราต่างประเทศ	แปลงค่าเป็นเงินบาท	สกุลเงินตราต่างประเทศ	แปลงค่าเป็นเงินบาท	สกุลเงินตราต่างประเทศ	แปลงค่าเป็นเงินบาท
สินทรัพย์								
ดอลลาร์สหรัฐอเมริกา	0.13	4.73	309.56	10,157.49	-	-	309.43	10,153.17
ยูโร	-	-	49.17	1,954.54	-	-	49.17	1,954.54
หนี้สิน								
ดอลลาร์สหรัฐอเมริกา	-	-	0.25	8.28	-	-	-	-

26. สิทธิประโยชน์ที่ได้รับจากการส่งเสริมการลงทุน

บริษัทและบริษัทย่อย ได้รับการส่งเสริมการลงทุนตามพระราชบัญญัติส่งเสริมการลงทุน พ.ศ. 2520 โดยมีรายละเอียดที่สำคัญสรุปได้ดังนี้

บริษัท	1. บัตรส่งเสริม เลขที่	2. วันที่เริ่มใช้สิทธิใน บัตรส่งเสริม	3. เพื่อส่งเสริมการลงทุน ในกิจการ	4. วันที่ครบกำหนดตาม ข้อ 5.1 และ 5.2
บมจ. เอ ไอ เอนเนอร์จี	1922(1)/2553 2777(1)/2556	1 ตุลาคม 2556 3 กุมภาพันธ์ 2558	ผลิตไบโอดีเซล ผลิตไบโอดีเซล	30 กันยายน 2564 2 กุมภาพันธ์ 2566
บจ. เอ ไอ โลจิสติกส์	2029(2)/2549 1434(2)/2550	27 มิถุนายน 2549 11 มิถุนายน 2550	ขนส่งทางเรือ ขนส่งทางเรือ	26 มิถุนายน 2557 10 มิถุนายน 2558
บจ. เอ ไอ พอร์ตส์ แอนด์ เทอร์มินัลส์	1373(2)/2552 1374(2)/2552	1 กรกฎาคม 2552 6 สิงหาคม 2552	ขนถ่ายสินค้าสำหรับเรือเดินทะเล ขนถ่ายสินค้าสำหรับเรือเดินทะเล	(*)30 มิถุนายน 2559 (*)5 สิงหาคม 2559
<p>5. สิทธิและประโยชน์ที่สำคัญที่ได้รับการส่งเสริม</p> <p>5.1 ได้รับยกเว้นภาษีเงินได้นิติบุคคลสำหรับกำไรสุทธิที่ได้จากการประกอบกิจการที่ได้รับการส่งเสริมเป็นเวลา 8 ปี โดยที่บัตรส่งเสริมเลขที่ 2029(2)/2549, 1434(2)/2550, 1373(2)/2552 และ 1374(2)/2552 มีการจำกัดวงเงินได้รับยกเว้นภาษีเงินได้นิติบุคคลไม่เกิน 66.26 ล้านบาท 107.00 ล้านบาท 303.49 ล้านบาท และ 200.00 ล้านบาท ตามลำดับ</p> <p>5.2 ได้รับยกเว้นไม่ต้องนำเงินปันผลจากกิจการที่ได้รับการส่งเสริมซึ่งได้รับยกเว้นภาษีเงินได้นิติบุคคลตามข้อ 5.1 ไปรวมคำนวณเพื่อเสียภาษีเงินได้ตลอดระยะเวลาที่ได้รับการส่งเสริมทุกบัตรส่งเสริม</p> <p>5.3 ได้รับลดหย่อนภาษีเงินได้นิติบุคคล สำหรับกำไรสุทธิที่ได้รับจากการลงทุนในอัตราร้อยละ 50 นับแต่วันที่ยื่นคำขอตามข้อ 5.1 เป็นระยะเวลา 5 ปี เฉพาะบัตรส่งเสริมเลขที่ 1922(1)/2553 และ 2777(1)/2556</p> <p>5.4 ได้รับอนุญาตให้หักค่าขนส่ง ค่าไฟฟ้า และค่าน้ำประปา สองเท่าของค่าใช้จ่ายดังกล่าว นับแต่วันที่ยื่นคำขอได้จากการประกอบกิจการ เป็นระยะเวลา 10 ปี สำหรับบัตรส่งเสริมเลขที่ 1922(1)/2553 และ 2777(1)/2556</p> <p>5.5 ได้รับอนุญาตให้นำผลขาดทุนประจำปีที่เกิดขึ้นในระหว่างเวลาได้รับยกเว้นภาษีเงินได้ตามข้อ 5.1 ไปหักออกจากกำไรสุทธิที่เกิดขึ้น นับแต่วันที่ยื่นคำขอเวลาขอยกเว้นภาษีเงินได้นิติบุคคล เป็นเวลา 5 ปี โดยจะเลือกหักจากกำไรสุทธิของปีใดปีหนึ่งหรือหลายปีก็ได้ทุกบัตรส่งเสริม</p>				

(*) บริษัท เอ ไอ พอร์ตส์ แอนด์ เทอร์มินัลส์ จำกัด ได้รับหนังสือจากสำนักงานคณะกรรมการส่งเสริมการลงทุน ลงวันที่ 3 เมษายน 2558 มีมติให้แก้ไขสิทธิและประโยชน์จากเดิม 8 ปี เป็น 7 ปี เนื่องจากบริษัทฯ ได้รับการรับรองระบบคุณภาพไม่ครอบคลุมกิจการขนถ่ายสินค้าสำหรับเรือเดินทะเลตามที่ได้รับการส่งเสริมการลงทุน

ในฐานะที่เป็นกิจการที่ได้รับการส่งเสริมการลงทุน บริษัทและบริษัทย่อย จะต้องปฏิบัติตามเงื่อนไขและข้อกำหนดต่าง ๆ เกี่ยวกับการส่งเสริมการลงทุนโดยเคร่งครัด

27. กองทุนสำรองเลี้ยงชีพ

บริษัทฯ และบริษัทย่อยได้จัดตั้งกองทุนสำรองเลี้ยงชีพ ตามพระราชบัญญัติกองทุนสำรองเลี้ยงชีพ พ.ศ. 2530 เพื่อเป็นสวัสดิการตลอดจนเป็นหลักประกันแก่พนักงาน เมื่อลาออกจากงานหรือครบอายุการทำงาน ตามระเบียบของบริษัท โดยพนักงานจ่ายสะสมส่วนหนึ่ง และบริษัท ฯ จ่ายสมทบอีกส่วนหนึ่งในอัตราร้อยละ 3 - 7 ของเงินเดือน ทั้งนี้ บริษัท ฯ ได้แต่งตั้งบริษัทหลักทรัพย์จัดการกองทุน ฟินันซ่า จำกัด เป็นผู้จัดการกองทุนเพื่อบริหารกองทุนดังกล่าว

เงินสมทบกองทุนสำรองเลี้ยงชีพ ในส่วนของบริษัท ฯ และบริษัทย่อยที่จ่ายสำหรับพนักงาน และได้บันทึกเป็นค่าใช้จ่ายในงบกำไรขาดทุน สำหรับปีสิ้นสุดวันที่ 31 ธันวาคม 2558 และ 2557 มีดังต่อไปนี้

	หน่วย : บาท			
	งบการเงินรวม		งบการเงินเฉพาะกิจการ	
	2558	2557	2558	2557
บริษัท เอไอ เอนเนอร์จี จำกัด (มหาชน)	1,358,325	1,091,357	1,358,325	1,091,357
บริษัท เอไอ โอลิซิสติกส์ จำกัด	23,976	9,282	-	-
รวม	1,382,301	1,100,639	1,358,325	1,091,357

28. ส่วนงานดำเนินงาน

ข้อมูลส่วนงานดำเนินงานสำหรับปีสิ้นสุดวันที่ 31 ธันวาคม 2558 และ 2557 มีดังนี้

		หน่วย : พันบาท			
		งบการเงินรวม			
		สำหรับปีสิ้นสุดวันที่ 31 ธันวาคม 2558			
		ขายน้ำมัน	รับจ้างกลั่น	บริการ	รวม
		ไปโอดีเซด	น้ำมันพืช และ	ทำเทียมเรือ	
		น้ำมันพืช และ	น้ำมันปาล์มดิบ	เดินเรือ	
		ผลผลิตพลอยได้	ขายน้ำแข็ง	เดินเรือ	
รายได้จากการขายและบริการ		3,418,200	45,810	19,549	3,512,097
ต้นทุนขายและบริการ		(3,418,995)	(37,003)	(22,589)	(3,502,844)
กำไร(ขาดทุน)ขั้นต้นตามส่วนงาน		(795)	8,807	(3,040)	9,253
รายได้					21,342
ค่าใช้จ่ายในการขาย					(43,125)
ค่าใช้จ่ายในการบริหาร					(66,815)
ต้นทุนทางการเงิน					(10,754)
รายได้ภาษีเงินได้					7,569
ขาดทุนสำหรับปี					(82,530)
ที่ดิน อาคาร เรือเดินทะเล และอุปกรณ์ - สุทธิ		893,481	21,135	45,024	428,817
					1,388,457

หน่วย : พันบาท

งบการเงินรวม						
สำหรับปีสิ้นสุดวันที่ 31 ธันวาคม 2557						
	ขายน้ำมัน	ไปโอดีเซล	น้ำมันพีชและผลผลิตพลอยได้	รับจ้างกลั่นน้ำมันปาล์มดิบ	ขายวัสดุประกอบอุตสาหกรรม	บริการทำเทียบเรือรวม
รายได้จากการขายและบริการ	4,355,189			133,541	3,840	1,000
ต้นทุนขายและบริการ	(4,139,813)			(78,126)	(2,960)	(497)
กำไร(ขาดทุน)ขั้นต้นตามส่วนงาน	215,376			55,415	880	503
รายได้อื่น						
ค่าใช้จ่ายในการขาย						14,416
ค่าใช้จ่ายในการบริหาร						(55,491)
ต้นทุนทางการเงิน						(77,413)
ค่าใช้จ่ายภาษีเงินได้						(23,180)
กำไรสำหรับปี						(34,135)
						90,666
ที่ดิน อาคาร เรือเดินทะเลและอุปกรณ์ - สุทธิ	850,804				21,585	443,109
						62,415
						1,377,913

29. ภาวะผูกพันและหนี้สินที่อาจเกิดขึ้นภายหลัง

ภาวะผูกพันและหนี้สินที่อาจเกิดขึ้น ณ วันที่ 31 ธันวาคม 2558 และ 2557 มีดังนี้

- 29.1 กลุ่มบริษัทมีหนี้สินที่อาจเกิดขึ้นจากหนังสือค้ำประกันที่ออกโดยธนาคารพาณิชย์ เป็นจำนวนเงิน 6.06 ล้านบาท ในปี 2558 และจำนวนเงิน 5.64 ล้านบาท ในปี 2557 ซึ่งเกี่ยวข้องกับภาวะผูกพันทางปฏิบัติบางประการ ตามปกติธุรกิจของกลุ่มบริษัท
- 29.2 กลุ่มบริษัทมีภาวะผูกพันด้านรายจ่ายฝ่ายทุน ดังนี้

	หน่วย : ล้านบาท			
	มูลค่าสัญญาคงเหลือ			
	งบการเงินรวม		งบการเงินเฉพาะกิจการ	
	2558	2557	2558	2557
ภาวะผูกพันด้านรายจ่ายฝ่ายทุน				
ส่วนปรับปรุงที่ดิน	4.00	-	4.00	-
อาคารและระบบสาธารณูปโภค	1.80	-	1.80	-
เครื่องจักรอุปกรณ์และเครื่องมือ	2.80	4.99	2.80	4.62
รวม	8.60	4.99	8.60	4.62

- 29.3 บริษัทฯ ได้ทำสัญญาเช่าถังบรรจุน้ำมัน จำนวน 15 ถัง ตั้งอยู่ ณ เลขที่ 23/1 หมู่ที่ 7 ตำบลท่าจีน อำเภอเมืองสมุทรสาคร จังหวัดสมุทรสาคร จำนวน 5 ถัง และตั้งอยู่ ณ เลขที่ 1/9 หมู่ที่ 1 ตำบลหาดทรายรี อำเภอ เมืองชุมพร จังหวัดชุมพร จำนวน 10 ถัง กำหนดระยะเวลา 12 เดือน นับตั้งแต่วันที่ 1 มกราคม 2558 ถึง 31 ธันวาคม 2558 บริษัทฯ จ่ายค่าเช่าเป็นรายเดือนจำนวนเงินเดือนละ 4.20 ล้านบาท

- 29.4 บริษัทฯ ได้รับหนังสือจากฝ่ายตรวจสอบตลาดทุน สำนักงานคณะกรรมการกำกับหลักทรัพย์และตลาดหลักทรัพย์ (ก.ล.ต.) ลงวันที่ 20 มกราคม 2559 เพื่อขอทราบข้อเท็จจริงเกี่ยวกับกรณีผู้สอบบัญชี คนก่อน ไม่แสดงความเห็นต่อการเงินประจำปี 2557 ของบริษัทฯ ซึ่งฝ่ายบริหารในอดีตของบริษัทฯ ได้เข้าไปชี้แจงและตอบข้อซักถามกับทาง ก.ล.ต. แล้ว

ต่อมา เมื่อวันที่ 20 มิถุนายน 2560 ก.ล.ต. ได้กล่าวโทษอดีตรกรรมการและผู้บริหาร 2 ราย กรณีจัดทำบัญชีและงบการเงินประจำปี 2557 ไม่ถูกต้อง ตามที่ผู้สอบบัญชี คนก่อน ไม่แสดงความเห็น ต่อกรมสอบสวนคดีพิเศษเพื่อให้พิจารณา ดำเนินการตามกฎหมายต่อไป

จากเรื่องดังกล่าว ฝ่ายบริหารของบริษัทฯ ในปัจจุบันได้ดำเนินการตรวจสอบ จัดทำเอกสารประกอบรายการทางบัญชีขึ้นใหม่ในส่วนที่เกี่ยวข้องกับประเด็นการไม่แสดงความเห็นของผู้สอบบัญชีข้างต้น เพื่อให้งบการเงินเป็นไปตามมาตรฐานการรายงานทางการเงินและมีการปรับปรุงงบการเงินรวมและงบการเงินเฉพาะกิจการ สำหรับปีสิ้นสุด วันที่ 31 ธันวาคม 2557 ตามหมายเหตุประกอบงบการเงินข้อ 33

29.5 การผลิตในระหว่างเดือนมกราคมถึงมิถุนายน 2558 ซึ่งได้ผลผลิต (Production Yield) ที่ต่ำกว่าปกติ บริษัทได้ว่าจ้างศูนย์เทคโนโลยีโลหะและวัสดุแห่งชาติ สำนักงานพัฒนาวิทยาศาสตร์และเทคโนโลยีแห่งชาติ ตรวจสอบประเมินผลกระบวนการผลิตไบโอดีเซลของบริษัทเพื่อประเมินความเหมาะสมของผลผลิตที่ต่ำกว่าปกติข้างต้น พบว่าปริมาณน้ำมันที่สูญเสียไปในส่วนกระบวนการล้างน้ำ ได้เป็นผลสอดคล้องกับ Yield การผลิตน้ำมันที่บริษัทรายงาน ส่วนการสูญเสีย น้ำมันหายไปในการบวนการที่ส่งผลให้ Yield ลดต่ำผิดปกติ สันนิษฐานจากการแยกชั้นไม่สมบูรณ์

30. การเปิดเผยข้อมูลเกี่ยวกับเครื่องมือทางการเงิน

บริษัทและบริษัทย่อยมีข้อมูลเกี่ยวกับเครื่องมือทางการเงินทั้งในงบแสดงฐานะการเงินและนอกงบแสดงฐานะการเงิน ดังนี้

30.1 ความเสี่ยงจากการไม่ปฏิบัติตามสัญญา

- ความเสี่ยงจากการไม่ปฏิบัติตามสัญญาเกิดจากกรณีที่คุณสัญญาไม่ปฏิบัติตามข้อกำหนดในสัญญา ซึ่งจะก่อให้เกิดความเสียหายแก่บริษัทและบริษัทย่อย
- ความเสี่ยงเกี่ยวกับการกระจุกตัวของสินเชื่อ ซึ่งเกิดขึ้นจากลูกหนี้การค้าแบ่งเป็น
 - รายได้ของบริษัทและบริษัทย่อย ซึ่งเกิดจากการขายสินค้า รับจ้างผลิตสินค้า ให้บริการรับเหมาก่อสร้าง และให้บริการเดินเรือแก่ลูกค้ารายใหญ่ จำนวนน้อยรายที่มีสัดส่วนที่สูงมาก
 - รายได้ของบริษัทย่อย ซึ่งเกิดจากการขายสินค้าและให้บริการแก่ลูกค้ากิจการขนาดเล็ก ไม่มีการกระจุกตัวของสินเชื่อ เนื่องจากลูกค้ามีจำนวนมากราย
- สำหรับสินทรัพย์ทางการเงินที่แสดงในงบแสดงฐานะการเงิน ราคาตามบัญชีของสินทรัพย์ดังกล่าวได้หักสำรองต่าง ๆ แล้วเพื่อเป็นราคายุติธรรมโดยประมาณ โดยสำรองดังกล่าวถือเป็นมูลค่าสูงสุดของความเสี่ยงที่เกิดจากการไม่ปฏิบัติตามสัญญา

30.2 ความเสี่ยงเกี่ยวกับอัตราดอกเบี้ยของสินทรัพย์และหนี้สินทางการเงิน

ความเสี่ยงที่จะเกิดจากการเปลี่ยนแปลงของอัตราดอกเบี้ย ซึ่งอาจก่อให้เกิดผลเสียหายแก่บริษัทและบริษัทย่อย ในงวดปัจจุบันและงวดต่อ ๆ ไป บริษัทคาดว่าจะสามารถบริหารความเสี่ยงที่อาจเกิดขึ้นได้ เนื่องจากบริษัทได้มีการวางแผนและติดตามสถานการณ์อยู่ตลอดเวลา

30.3 ความเสี่ยงจากอัตราแลกเปลี่ยน

บริษัทและบริษัทย่อยมีความเสี่ยง จากการเปลี่ยนแปลงของอัตราแลกเปลี่ยนในสกุลเงินตราต่างประเทศ เนื่องจากมีลูกหนี้เจ้าหนี้ที่เกิดจากการซื้อ ขายในสกุลเงินตราต่างประเทศ ซึ่งบริษัทและบริษัทย่อยจะพิจารณาจัดทำสัญญาประกันความเสี่ยงเป็นการล่วงหน้า ในกรณีที่ภาวะเงินบาทมีความผันผวน และเห็นว่าเหมาะสม

30.4 ราคายุติธรรมของเครื่องมือทางการเงิน

บริษัทและบริษัทย่อยใช้วิธีการและข้อสมมติฐานดังต่อไปนี้ ในการประมาณราคายุติธรรมของเครื่องมือทางการเงิน

- สินทรัพย์ทางการเงิน แสดงราคาตามบัญชี ซึ่งเท่ากับราคายุติธรรมโดยประมาณ
- หนี้สินทางการเงิน แสดงราคาตามบัญชี ซึ่งเท่ากับราคายุติธรรมโดยประมาณ โดยเงินกู้ยืมมีอัตราดอกเบี้ยใกล้เคียงกับอัตราดอกเบี้ยในตลาด

31. คดีฟ้องร้อง

บริษัทฯ ได้ถูกคัดค้านจากเจ้าพนักงานพิทักษ์ทรัพย์ของบริษัท พาโมลา จำกัด เพื่อขอเพิกถอนการโอนเครื่องหมายการค้า “พาโมลา” คืนสู่กองทรัพย์สินของลูกหนี้ที่ 1 ของบริษัท พาโมลา จำกัด พร้อมทั้งขอใช้ค่าเสียหายเป็นจำนวนเงิน 3.75 ล้านบาท และดอกเบี้ยอัตราร้อยละ 7.5 ต่อปี เมื่อวันที่ 8 มิถุนายน 2559 ศาลฎีกาได้มีคำสั่งยกคำร้องดังกล่าวแล้ว

32. การบริหารจัดการส่วนทุน

ผู้บริหารของกลุ่มบริษัทมีนโยบายการบริหารจัดการส่วนทุนซึ่ง มีวัตถุประสงค์เพื่อดำรงฐานะเงินทุนให้แข็งแกร่ง โดยการวางแผนการกำหนดกลยุทธ์ในการดำเนินงานเพื่อให้ธุรกิจมีผลประกอบการและการบริหารกระแสเงินสดที่ดีอย่างต่อเนื่อง นอกจากนี้ กลุ่มบริษัทยังคำนึงถึงการมีฐานะการเงินที่ดี โดยพิจารณาลงทุนในโครงการที่มีอัตราผลตอบแทนอยู่ในเกณฑ์ดี รักษาระดับเงินทุนหมุนเวียนที่เหมาะสม รวมทั้ง สร้างความแข็งแกร่ง ความมั่นคงของการดำเนินงาน และมีโครงสร้างเงินทุนที่เหมาะสม ทั้งนี้ เพื่อดำรงไว้ซึ่งความสามารถในการดำเนินธุรกิจอย่างต่อเนื่องในอนาคต และรักษาความเชื่อมั่นต่อผู้ถือหุ้น นักลงทุน เจ้าหนี้ และผู้มีส่วนได้เสียอื่นๆ

33. การแก้ไขข้อผิดพลาดและการจัดประเภทรายการใหม่

บริษัทฯ ได้จัดทำงบการเงินสำหรับปีสิ้นสุดวันที่ 31 ธันวาคม 2558 และ 2557 และได้นำเสนองบการเงินดังกล่าวแล้วในวันที่ 29 มีนาคม 2559 และวันที่ 24 มีนาคม 2558 ตามลำดับ

ในระหว่างปี 2560 ฝ่ายบริหารของบริษัทในปัจจุบันได้ดำเนินการตรวจสอบ จัดทำเอกสารประกอบรายการทางบัญชีขึ้นใหม่ในส่วนที่เกี่ยวข้องกับ ประเด็นการไม่แสดงความเห็นของผู้สอบบัญชี เพื่อให้งบการเงินเป็นไปตามมาตรฐานการรายงานทางการเงินจึงมีการปรับปรุงย้อนหลังงบการเงิน สำหรับปีสิ้นสุดวันที่ 31 ธันวาคม 2558 และ 2557

บริษัทฯ ได้มีการจัดประเภทรายการบัญชีบางรายการในงบการเงิน สำหรับปีสิ้นสุดวันที่ 31 ธันวาคม 2557 ใหม่ เพื่อให้สอดคล้องกับการจัดประเภทรายการบัญชีในงวดปัจจุบัน ซึ่งไม่มีผลกระทบต่อกำไรสุทธิหรือส่วนของผู้ถือหุ้น ผลกระทบต่องบการเงิน สำหรับปีสิ้นสุดวันที่ 31 ธันวาคม 2558 และ 2557 ที่แสดงเป็นข้อมูลเปรียบเทียบ สรุปได้ดังนี้

หน่วย : บาท

	งบการเงินรวม					
	ก่อนปรับปรุง และก่อนจัดประเภท รายการใหม่	ปรับปรุงรายการ ครั้งที่ 1	ปรับปรุงรายการ ครั้งที่ 2	ปรับปรุง แต่ก่อนจัดประเภท รายการใหม่	หลังปรับปรุง จัดประเภท รายการ	หลังปรับปรุงและ หลังจัดประเภท รายการใหม่
งบแสดงฐานะการเงิน ณ วันที่ 31 ธันวาคม 2557						
สินทรัพย์หมุนเวียน						
ลูกหนี้การค้าและลูกหนี้อื่น - สุทธิ	392,779,285	82,473,490	-	475,252,775	1,869,814	477,122,589
สินค้าคงเหลือ - สุทธิ	471,807,858	(47,532,583)	9,869,422	434,144,697	-	434,144,697
สินทรัพย์หมุนเวียนอื่น	1,869,814	-	-	1,869,814	(1,869,814)	-
สินทรัพย์ไม่หมุนเวียน						
ที่ดิน อาคาร เฟอร์นิเจอร์ และอุปกรณ์ - สุทธิ	1,378,460,787	(548,110)	-	1,377,912,677	-	1,377,912,677
หนี้สินหมุนเวียน						
เจ้าหนี้การค้าและเจ้าหนี้อื่น	(128,514,116)	(45,903,297)	-	(174,417,413)	(28,698,124)	(203,115,537)
หนี้สินหมุนเวียนอื่น	(28,698,124)	-	-	(28,698,124)	28,698,124	-
ภาษีเงินได้นิติบุคคลค้างจ่าย	(24,101,420)	(1,644,483)	(2,925,189)	(28,671,092)	-	(28,671,092)
ส่วนของผู้ถือหุ้น						
สำรองตามกฎหมาย	(6,514,956)	153,382	-	(6,361,574)	-	(6,361,574)
กำไรสะสม (เพิ่มขึ้น) ลดลง	(113,066,335)	13,001,601	(6,944,233)	(107,008,967)	-	(107,008,967)

หน่วย : บาท

	งบการเงินเฉพาะกิจการ					
	ก่อนปรับปรุง		หลังปรับปรุง		หลังปรับปรุงและ	
	และก่อนจัดประเภท	ปรับงบรายการ	แต่ก่อนจัดประเภท	จัดประเภท	หลังจัดประเภท	รายการใหม่
รายการใหม่	ครั้งที่ 1	ครั้งที่ 2	รายการใหม่	รายการ	รายการใหม่	
งบแสดงฐานะการเงิน ณ วันที่ 31 ธันวาคม 2557						
สินทรัพย์หมุนเวียน						
ลูกหนี้การค้าและลูกหนี้อื่น - สุทธิ	389,908,743	82,473,490	-	472,382,233	1,198,481	473,580,714
สินค้าคงเหลือ - สุทธิ	471,671,218	(47,532,583)	9,869,422	434,008,057	-	434,008,057
สินทรัพย์หมุนเวียนอื่น	1,198,481	-	-	1,198,481	(1,198,481)	-
สินทรัพย์ไม่หมุนเวียน						
ที่ดิน อาคาร เฟอร์นิเจอร์และอุปกรณ์ - สุทธิ	851,351,743	(548,110)	-	850,803,633	-	850,803,633
หนี้สินหมุนเวียน						
เจ้าหนี้การค้าและเจ้าหนี้อื่น	(125,634,405)	(45,903,297)	-	(171,537,702)	(27,715,712)	(199,253,414)
หนี้สินหมุนเวียนอื่น	(27,715,712)	-	-	(27,715,712)	27,715,712	-
ภาษีเงินได้นิติบุคคลค้างจ่าย	(24,101,420)	(1,644,483)	(2,925,189)	(28,671,092)	-	(28,671,092)
ส่วนของผู้ถือหุ้น						
สำรองตามกฎหมาย	(6,514,956)	153,382	-	(6,361,574)	-	(6,361,574)
กำไรสะสม(เพิ่มขึ้น) ลดลง	(123,784,159)	13,001,601	(6,944,233)	(117,726,791)	-	(117,726,791)

หน่วย : บาท

	งบการเงินรวม					
	ก่อนปรับปรุง และก่อนจัดประเภท รายการใหม่	ปรับปรุงรายการ ครั้งที่ 1	ปรับปรุงรายการ ครั้งที่ 2	หลังปรับปรุง แต่ก่อนจัดประเภท รายการใหม่	จัดประเภท รายการ	หลังปรับปรุงและ หลังจัดประเภท รายการใหม่
งบกำไรขาดทุนเบ็ดเสร็จ						
สำหรับปีสิ้นสุดวันที่ 31 ธันวาคม 2557						
รายได้						
รายได้จากการขาย	4,334,327,668	55,745,130	405,140	4,390,477,938	-	4,390,477,938
รายได้จากการรับจ้าง	54,469,397	84,861,342	(5,789,415)	133,541,324	-	133,541,324
รายได้อื่น	16,351,255	-	-	16,351,255	(1,934,989)	14,416,266
ค่าใช้จ่าย						
ต้นทุนขาย	(4,090,367,195)	(96,252,893)	18,545,412	(4,168,074,676)	-	(4,168,074,676)
ต้นทุนการรับจ้าง	(37,155,419)	(43,538,050)	2,567,269	(78,126,200)	-	(78,126,200)
ค่าใช้จ่ายการบริหาร	(58,733,144)	(8,892,713)	(9,292,299)	(76,918,156)	(495,011)	(77,413,167)
ค่าตอบแทนกรรมการ	(2,430,000)	-	-	(2,430,000)	2,430,000	-
ค่าใช้จ่ายภาษีเงินได้	(29,566,011)	(1,483,537)	(3,086,136)	(34,135,684)	-	(34,135,684)
กำไรสุทธิที่เพิ่มขึ้น(ลดลง)	96,877,023	(9,560,721)	3,349,971	90,666,273	-	90,666,273

หน่วย : บาท

	งบการเงินเฉพาะกิจการ					
	ก่อนปรับปรุง และก่อนจัดประเภท รายการใหม่	ปรับปรุงรายการ ครั้งที่ 1	ปรับปรุงรายการ ครั้งที่ 2	หลังปรับปรุง แต่ก่อนจัดประเภท รายการใหม่	จัดประเภท รายการ	หลังปรับปรุงและ หลังจัดประเภท รายการใหม่
งบกำไรขาดทุนเบ็ดเสร็จ						
สำหรับปีสิ้นสุดวันที่ 31 ธันวาคม 2557						
รายได้						
รายได้จากการขาย	4,482,747,317	55,745,130	405,140	4,538,897,587	-	4,538,897,587
รายได้จากการรับจ้าง	54,469,397	84,861,342	(5,789,415)	133,541,324	-	133,541,324
รายได้อื่น	19,833,804	-	-	19,833,804	(1,934,989)	17,898,815
ค่าใช้จ่าย						
ต้นทุนขาย	(4,267,533,853)	(96,252,893)	18,545,412	(4,345,241,334)	-	(4,345,241,334)
ต้นทุนการรับจ้าง	(37,155,419)	(43,538,050)	2,567,269	(78,126,200)	-	(78,126,200)
ค่าใช้จ่ายการบริหาร	(47,054,378)	(8,892,713)	(9,292,299)	(65,239,390)	(495,011)	(65,734,401)
ค่าตอบแทนกรรมการ	(2,430,000)	-	-	(2,430,000)	2,430,000	-
ค่าใช้จ่ายภาษีเงินได้	(29,566,011)	(1,483,537)	(3,086,136)	(34,135,684)	-	(34,135,684)
กำไรสำหรับปีเพิ่มขึ้น(ลดลง)	112,714,269	(9,560,721)	3,349,971	106,503,519	-	106,503,519

หน่วย : บาท

	งบการเงินรวม				งบการเงินเฉพาะกิจการ			
	ก่อนปรับปรุง และก่อนจัดประเภท รายการใหม่	ปรับปรุง รายการ	จัดประเภท รายการ	หลังปรับปรุง และหลังจัดประเภท รายการใหม่	ก่อนปรับปรุง และก่อนจัดประเภท รายการใหม่	ปรับปรุง รายการ	จัดประเภท รายการ	หลังปรับปรุง และหลังจัดประเภท รายการใหม่
งบแสดงฐานะการเงิน ณ วันที่ 31 ธันวาคม 2558								
หนี้สินหมุนเวียน								
ภาษีเงินได้นิติบุคคลค้างจ่าย	(839,595)	(2,925,190)	-	(3,764,785)	-	(2,925,190)	-	(2,925,190)
ส่วนของผู้อ่อนไหว								
กำไรสะสมลดลง	27,404,093	(2,925,190)	-	24,478,903	20,819,670	(2,925,190)	-	17,894,480
งบกำไรขาดทุน สำหรับปีสิ้นสุดวันที่ 31 ธันวาคม 2558								
ค่าใช้จ่าย								
ต้นทุนขาย	(3,443,081,444)	(9,869,423)	9,698,280	(3,443,252,587)	(3,449,351,780)	(9,869,423)	9,698,280	(3,449,522,923)
ต้นทุนรับจ้าง	(27,305,011)	-	(9,698,280)	(37,003,291)	(27,305,011)	-	(9,698,280)	(37,003,291)
ขาดทุนสำหรับปีเพิ่มขึ้น	(72,660,641)	(9,869,423)	-	(82,530,064)	(89,962,888)	(9,869,423)	-	(99,832,311)

34. เหตุการณ์ภายหลังรอบระยะเวลาบัญชี

- 34.1 เมื่อวันที่ 3 พฤศจิกายน 2559 บริษัทข่อยได้ทำสัญญาจะขายที่ดินพร้อมสิ่งปลูกสร้าง และสัญญาจะขายเครื่องจักรให้กับบริษัทแห่งหนึ่ง มูลค่าสัญญารวม 390 ล้านบาท ทั้งนี้บริษัทข่อยจะได้รับชำระเงินเป็นรายเดือน ตั้งแต่เดือนกรกฎาคม 2559 ถึงเดือนมิถุนายน 2560 และกำหนดโอนกรรมสิทธิ์ภายหลังได้รับชำระ เงินครบแล้ว ปัจจุบันบริษัทข่อยได้ทำสัญญาให้เช่าที่ดินพร้อมสิ่งปลูกสร้างและเครื่องจักรกับบริษัทดังกล่าว เป็นระยะเวลา 9 เดือน เริ่มตั้งแต่วันที่ 21 พฤศจิกายน 2559 ถึงวันที่ 20 มิถุนายน 2560 ในอัตราเดือนละ 0.50 ล้านบาท
- 34.2 เมื่อวันที่ 1 พฤศจิกายน 2559 บริษัทข่อยทำสัญญาเช่าการเงินกับบริษัทในประเทศแห่งหนึ่งเพื่อเช่าซื้อเรือเดินทะเล โดยมีระยะเวลาการผ่อนชำระ 24 งวด งวดละเท่าๆ กันจนถึงปี 2561 กรรมสิทธิ์ในทรัพย์สินที่เช่าซื้อภายใต้สัญญาเช่าการเงินจะโอนกรรมสิทธิ์ต่อเมื่อบริษัทข่อยได้รับชำระเงินงวดสุดท้ายแล้ว
- 34.3 เมื่อวันที่ 24 ตุลาคม 2559 บริษัทฯ ได้ทำสัญญารับจ้างผลิตและให้สิทธิในการใช้เครื่องหมายการค้า “พาโมลา” กับบริษัทแห่งหนึ่งโดยสัญญามีระยะเวลา 5 ปี นับจากวันที่ได้ลงนามในสัญญา
- 34.4 บริษัทฯ ได้จัดทำและเผยแพร่งบการเงินรวมและงบการเงินเฉพาะกิจการ สำหรับปี 2560 และ ปี 2559 ซึ่งตรวจสอบโดยผู้สอบบัญชีตามรายงานลงวันที่ 27 กุมภาพันธ์ 2561 และ 28 กุมภาพันธ์ 2560 ตามลำดับ เนื้อหาของรายการเหตุการณ์ภายหลังรอบระยะเวลารายงานจึงรวมอยู่ในงบการเงินดังกล่าว

35. การอนุมัติงบการเงิน

งบการเงินได้รับการอนุมัติจากคณะกรรมการของบริษัทแล้ว เมื่อวันที่ 26 เมษายน 2561

-หน้าว่าง-



Annual Report 2558